

Nadowessiers Todtenlied

Seht, da sitzt er auf der Matte,
Aufrecht sitzt er da,
Mit dem Anstand, den er hatte,
Als er's Licht noch sah.

Doch, wo ist die Kraft der Fäuste,
Wo des Athems Hauch,
Der noch jüngst zum großen Geiste
Blies der Pfeife Rauch?

Wo die Augen, falkenhelle,
Die des Rhennthiers Spur,
Zählten auf des Grases Welle,
Auf dem Thau der Flur?

Diese Schenkel, die behender
Flohen durch den Schnee,
Als der Hirsch, der Zwanzigender,
Als des Berges Reh.

Diese Arme, die den Bogen
Spannten streng und straff!
Seht, das Leben ist entfliegen!
Seht, sie hängen schlaff!

Wohl ihm, er ist hingegangen,
Wo kein Schnee mehr ist,
Wo mit Mais die Felder prangen,
Der von selber sprießt;

Wo mit Vögeln alle Sträuche,
Wo der Wald mit Wild,
Wo mit Fischen alle Teiche
Lustig sind gefüllt.

Mit den Geistern speist er droben,
Ließ uns hier allein,
Daß wir seine Taten loben
Und ihn scharren ein.

Bringet her die letzten Gaben,
Stimmt die Todtenklag'!
Alles sei mit ihm begraben,
Was ihn freuen mag.

Legt ihm unters Haupt die Beile,
Die er tapfer schwang,
Auch des Bären fette Keule,
Denn der Weg ist lang;

Auch das Messer, scharf geschliffen,
Das vom Feindeskopf
Rasch mit drei geschickten Griffen
Schälte Haut und Schopf.

Farben auch, den Leib zu malen,
Steckt ihm in die Hand,
Daß er röthlich möge strahlen
In der Seelen Land.

Friedrich Schiller



Wolfgang Taute während einer Exkursion des Kölner Institutes
nach Berlin im November 1990

(Foto Annette Bellersheim)

Aufnahmen von Wolfgang Taute zwischen 1965 und 1972

- 1 Während einer Exkursion nach Willendorf in der Wachau im Rahmen des Steinzeit-Nomenklatur Symposiums in Wien 1965
(Foto Bernhard Gramsch)
- 2 Mit Gerhard Bosinski (links) und Helmut Hanitzsch (rechts) während des Steinzeit-Nomenklatur Symposiums in Brno 1968
(Foto Bernhard Gramsch)
- 3 Vor der Jägerhaushöhle bei Bronnen an der oberen Donau während einer Exkursion 1971
(Foto Josef Hagel)
- 4 Mit Friedrich B. Naber während der Tagung der Hugo-Obermaier-Gesellschaft in Kiel 1970
(Foto Gisela Freund)
- 5 1965 mit einem Besucher vor der Jägerhaus-Höhle bei Bronnen an der oberen Donau
- 6 Mit Gerhard Bosinski während des Vorbereitungstreffens zum Steinzeit-Nomenklatur Symposium in Potsdam 1972
(Foto Bernhard Gramsch)

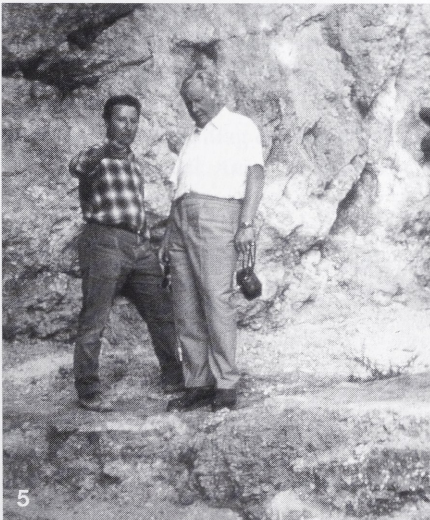
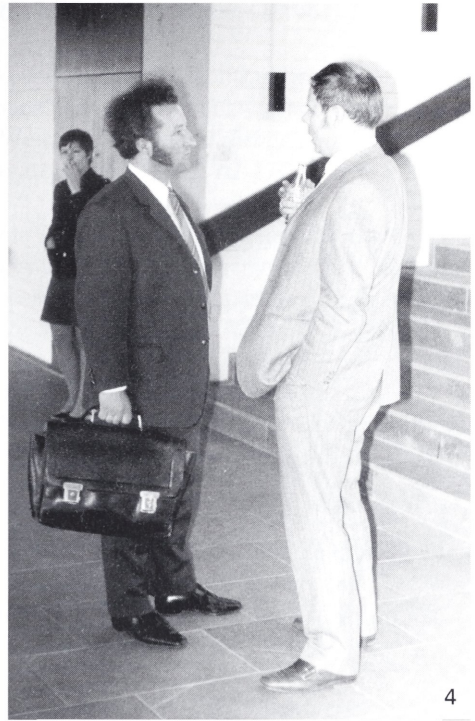
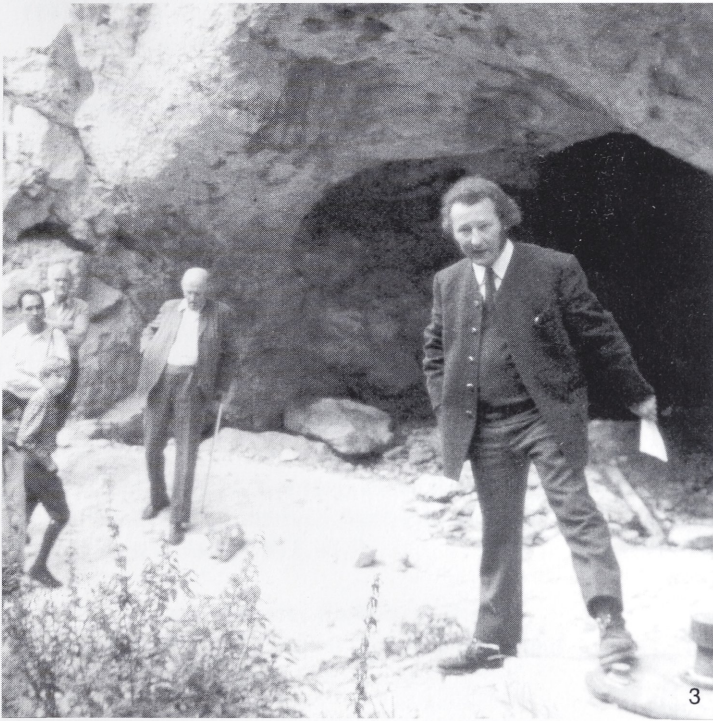

Schriftenverzeichnis von Wolfgang Taute

Monographien

- (1968) Die Stielspitzen-Gruppen im nördlichen Mitteleuropa. Ein Beitrag zur Kenntnis der späten Altsteinzeit. *Fundamenta A/5*. Köln/Graz 1968.
- (1973; mit J. HAHN & H. MÜLLER-BECK) Eiszeithöhlen im Lonetal. Archäologie einer Landschaft auf der Schwäbischen Alb. *Führer zu archäologischen Denkmälern in Württemberg und Hohenzollern* 3. Stuttgart 1973.
- (1978; Hrsg.) Das Mesolithikum in Süddeutschland. Teil 2: Naturwissenschaftliche Untersuchungen. *Tübinger Monographien zur Urgeschichte* 5/2. Tübingen 1978.

Habilitationsschrift

- (1971) Untersuchungen zum Mesolithikum und zum Spätpaläolithikum im südlichen Mitteleuropa. *Eberhard-Karls-Universität Tübingen* 1971.

Artikel

- (1953) Ein Gerät der endeiszeitlichen Rentierjäger aus Weißbrüßland. *Berliner Blätter für Vor- und Frühgeschichte* 2, 1953, 69-71.
- (1954) Zwei mesolithische Siedlungsplätze in Berlin-Zehlendorf. *Berliner Blätter für Vor- und Frühgeschichte* 3, 1954, 61-75.
- (1955) Licht aus vergangenen Zeiten. Vorgeschichtliche Talg- und Öllampen. *Lichttechnik* 7 (5), 1955, 186.
- (1957) Ein Abschlag des Levalloisien aus Kleistau, Kr. Salzwedel. *Ausgrabungen und Funde* 2, 1957, 217-219.
- (1957) Spätaltsteinzeitliche Funde aus Berlin-Tegel. *Berliner Blätter für Vor- und Frühgeschichte* 6, 1957, 1-13.
- (1959) Neu entdeckte Lagerplätze der Hamburger und Ahrensburger Kultur bei Deimern, Kr. Soltau, in der Lüneburger Heide. *Die Kunde NF* 10, 1959, 182-192.

- (1959) Odenthal (Rheinisch-Bergischer-Kreis). Mittlere und Jüngere Steinzeit. Jahresbericht des staatlichen Vertrauensmannes für die kulturgeschichtlichen Bodenaltertümer für die Jahre 1956-1958. *Bonner Jahrbücher* 159, 1959, 346-354.
- (1961) Die Beziehungen der Ahrensburger Kultur Nordwestdeutschlands zum östlichen Frühmesolithikum und zu ihren Nachbarkulturen. *INQUA-Congress* 4. Warszawa 1961, 49.
- (1963) Funde der spätpaläolithischen "Federmesser-Gruppen" aus dem Raum zwischen mittlerer Elbe und Weichsel. *Berliner Jahrbuch für Vor- und Frühgeschichte* 3, 1963, 62-111.
- (1964; mit H. KRÜGER) Eine mesolithische Schlagstätte auf dem "Feuersteinacker" in Stumpertenrod im oberhessischen Kreis Alsfeld. *Fundberichte aus Hessen* 4, 1964, 18-33.
- (1964; mit J. GUTMANN) Gibt es in Nordwestdeutschland eine frühmesolithische "Kirchdorfer Stufe"? *Die Kunde NF* 15, 1964, 88-108.
- (1965) Retoucheure aus Knochen, Zahnbein und Stein vom Mittelpaläolithikum bis zum Neolithikum. *Fundberichte aus Schwaben, NF* 17 (*Festschrift G. Riek*), 1965, 76-102.
- (1965) Bibliographie G. Riek. *Fundberichte aus Schwaben, NF* 17 (*Festschrift G. Riek*), 1965, XII-XIII.
- (1965) Mittelsteinzeit. In: ZÜRN, H. (Hrsg.) *Katalog Schwäbisch Hall. Die vor- und frühgeschichtlichen Funde im Keckenburgmuseum. Veröffentlichungen des Staatlichen Amtes für Denkmalpflege Stuttgart Reihe A9*, 1965, 9-17.
- (1965) Beispiele für kartographische Arbeitsweise zum späten Paläolithikum. In: *Atti del VI Congresso Internazionale delle Scienze Preistoriche e Protostoriche II. Comunicazioni Sezioni I-IV, Roma 29 Agosto - 3 Settembre 1962*. Roma 1965, 149-150.

- (1967) Das Felsdach Lautereck, eine mesolithisch-neolithisch-bronzezeitliche Stratigraphie an der oberen Donau. *Palaeohistoria 12 (Proceedings of the 2nd Atlantic Colloquium, Groningen, April 1964)*, 1967, 483-504.
- (1967) Grabungen zur mittleren Steinzeit in Höhlen und unter Felsdächern der Schwäbischen Alb, 1961 bis 1965. *Fundberichte aus Schwaben, NF 18/I*, 1967, 14-21.
- (1967; mit M. BRUNNACKER, W. REIFF & E. SOERGEL) Neolithische Fundschicht mit Harpunen-Fragmenten im Travertin von Stuttgart-Bad Cannstatt. *Fundberichte aus Schwaben NF 18/I*, 1967, 43-60.
- (1969) Urgeschichtliche Kulturreste in Höhlen und unter Felsdächern der Schwäbischen Alb. *V. Internationaler Kongreß für Speläologie Stuttgart 1969. Exkursionen A1, B, C1, C2*. München 1969, 29-41.
- (1969) Großwildjäger der späten Eiszeit. *Bild der Wissenschaft 1969, 1202-1211*.
- (1969) Eine Tierkopfgavierung aus dem Spätmagdalénien von Saaleck, Kreis Naumburg. *Jahresschrift für mitteldeutsche Vorgeschichte (Festschrift V. Toepfer) 53*, 1969, 193-198.
- (1970) Die mittel- bis jungpaläolithische Stratigraphie im Hohlen Stein bei Böhmfeld (Bayern) und die Frage einer Höhlenbären-Schädeldeposition. In: *Actes du VII^e Congrès International des Sciences Préhistoriques et Protohistoriques*. Prague 21-27 août 1966. Prague 1970, 308-311.
- (1970) Volkmarshausen III, ein Lagerplatz der Ahrensburger Kultur im südlichen Weserbergland. *Fundamenta A/2*. Köln/Graz 1970, 369-374.
- (1971; mit H. MÜLLER-BECK & W. von KOENIGSWALD) Faktor Mensch. In: *Erdwissenschaftler auf neuen Wegen. Attempo 41/42*, 51-55.
- (1972) Die spätpaläolithisch-frühmesolithische Schichtenfolge im Zigeunerfels bei Sigmaringen (Vorbericht). *Archäologische Informationen 1*, 1972, 29-40.
- (1972) Funde aus der Steinzeit in der Jägerhaus-Höhle bei Bronnen. In: *Fridingen – Stadt an der Oberen Donau*. Sigmaringen 1972, 21-26.
- (1973) Neue Forschungen zur Chronologie von Spätpaläolithikum und Mesolithikum in Süddeutschland. In: MÜLLER-BECK, H. (Hrsg.) *Neue paläolithische und mesolithische Ausgrabungen in der Bundesrepublik Deutschland. Zum IX. INQUA-Kongress (Neuseeland 1973)*. Tübingen 1973, 59-66.
- (1973-1974) Neue Forschungen zur Chronologie von Spätpaläolithikum und Mesolithikum in Süddeutschland. *Archäologische Informationen 2-3 (1973-1974)*, 59-66.
- (1973-1974) Neolithische Mikrolithen und andere neolithische Silexartefakte aus Süddeutschland und Österreich. *Archäologische Informationen 2-3 (1973-1974)*, 71-125.
- (1974; mit H.-W. DÄMMER & H. REIM) Probegrabungen in der Burghöhle Dietfurt im oberen Donautal. *Fundberichte aus Baden-Württemberg 1*, 1974, 1-25.
- (1974; mit W. von KOENIGSWALD) Mensch und Fauna unter dem Einfluß des Klimawandels an der Grenze von Pleistozän zum Holozän. *Nachrichten der Deutschen Geologischen Gesellschaft (Hannover) 9*, 1974, 145-150.
- (1975) Ausgrabungen zum Spätpaläolithikum und Mesolithikum in Süddeutschland. In: BÖHNER, K. (Hrsg.) *Ausgrabungen in Deutschland. Gefördert von der Deutschen Forschungsgemeinschaft 1950-1975. Monographien RGZM 1/1*. Mainz 1975, 64-73.
- (1976) Der Pleistozän-Holozän Übergang auf Grund der Grabungen im Zigeunerfels bei Sigmaringen und in der Burghöhle Dietfurt. In: ALBRECHT, G., von KOENIGSWALD, W., MÜLLER-BECK, H. & W. WILLE, *Die klimatische Veränderung des terrestrischen Lebensraumes und ihre Rückwirkung auf den Menschen (Bericht 1970-1975 des Sonderforschungsbereiches 53 Tübingen)*. *Zentralblatt für Geologie und Paläontologie 1976*, 449-479.
- (1976) Epipaläolithikum. In: *Sonderforschungsbereich 19. Tübinger Atlas des Vorderen Orients. Arbeitsheft Nr. 5, Arbeits- und Rechenschaftsbericht 1975*. Tübingen 1975, 61-67.

- (1977) Zur Problematik von Mesolithikum und Frühneolithikum am Bodensee. In: *BERNER, H.* (Hrsg.) *Bodman: Dorf – Kaiserpfalz – Adel. Bodensee-Bibliothek 13.* Sigmaringen 1977, 11-32.
- (1978) Korrelation des Probenmaterials und zusammenfassende chronologische Übersicht. In: *TAUTE, W.* (Hrsg.) *Das Mesolithikum in Süddeutschland. Teil 2: Naturwissenschaftliche Untersuchungen. Tübinger Monographien zur Urgeschichte 5/2.* Tübingen 1978, 11-14.
- (1978; mit H. OESCHGER) Radiokarbon-Altersbestimmungen zum süddeutschen Mesolithikum und deren Vergleich mit der vegetationsgeschichtlichen Datierung (Jägerhaus-Höhle, Falkensteinhöhle, Felsdach Inzigkofen, Fohlenhaus, Bettelküche). In: *TAUTE, W.* (Hrsg.) *Das Mesolithikum in Süddeutschland. Teil 2: Naturwissenschaftliche Untersuchungen. Tübinger Monographien zur Urgeschichte 5/2.* Tübingen 1978, 15-20.
- (1978) Meşad Masal, a neolithic site south of the Dead Sea and its problems. *Arbeitsheft 6 des SFB 19 / Tübinger Atlas des Vorderen Orients: Umweltgeschichte des Vorderen Orients vom letzten Hochglazial bis heute.* Tübingen 1978, 37.
- (1978) Das Ende der Altsteinzeit in Nordafrika. In: *MUSEEN DER STADT KÖLN* (Hrsg.) *Sahara – 10.000 Jahre zwischen Weide und Wüste.* Köln 1978, 48-59.
- (1979; mit W. von KOENIGSWALD) Zwei bedeutende Quartärprofile in der Burghöhle von Dietfurt bei Sigmaringen a.d. Donau. *Neues Jahrbuch für Geologie und Paläontologie (4), 1979,* 216-236.
- (1980) Paläolithikum. In: *Historischer Handatlas von Brandenburg und Berlin. Nachträge Heft 7. Veröffentlichung der Historischen Kommission zu Berlin.* Berlin/New York 1980, 1-12.
- (1981) Meşad Mazzâl, ein Siedlungsplatz des präkeramischen Neolithikums südlich des Toten Meeres (Vorbericht). In: *FREY, W. & H.-P. UERPMANN* (Hrsg.) *Beiträge zur Umweltgeschichte des Vorderen Orients. Beiheft zum Tübinger Atlas des Vorderen Orients, Reihe A (Naturwissenschaften), Nr. 8.* Tübingen 1981, 236-256.
- (1981; mit K. BRUNNACKER, W. von KOENIGSWALD, W. RÄHLE, F.H. SCHWEINGRUBER, & W. WILLE) Der Übergang vom Pleistozän zum Holozän in der Burghöhle von Dietfurt bei Sigmaringen. In: *Kölner Jahrbuch 15 (Jahresgabe der Archäologischen Gesellschaft Köln 1975-1977; Festschrift H. Schwabedissen).* Köln 1981, 86-160.
- (1986; mit Th. SCHULTE IM WALDE, J. FREUNDLICH & H. SCHWABEDISSEN) Köln Radiocarbon Dates III. *Radiocarbon 28, No. 1,* 134-140.
- (1988; mit D. SCHYLE) Tübinger Atlas des Vorderen Orients (TAVO), Karte BI7.1: Levante. Beispiele zum Jung- und Epipaläolithikum. Fundstellen in der Israelischen Küstenebene. Wiesbaden 1988.
- (1988) Die Burghöhle Dietfurt an der oberen Donau, Gemeinde Inzigkofen-Vilsingen, Kreis Sigmaringen. *Archäologische Ausgrabungen in Baden Württemberg 1987, 1988,* 32-38.
- (1988) Der Übergang vom Mesolithikum zum Neolithikum in Süddeutschland. *Natur und Mensch '88. Jahresmitteilung der Naturhistorischen Gesellschaft Nürnberg 1988,* 110-112.
- (1990) Die Grabungen 1988 und 1989 in der Burghöhle Dietfurt an der oberen Donau, Gemeinde Inzigkofen-Vilsingen, Kreis Sigmaringen. *Archäologische Ausgrabungen in Baden-Württemberg 1989, 1990,* 38-44.
- (1992; mit B. GEHLEN & M. CLAUS) Archäologische Untersuchungen 1990 und 1991 in der Burghöhle Dietfurt an der oberen Donau, Gemeinde Inzigkofen-Vilsingen, Kreis Sigmaringen. *Archäologische Ausgrabungen in Baden-Württemberg 1991, 1992,* 25-32.
- (1992; mit C. SCHÜTZ, H.-C. STRIEN & A. TILLMANN) Ausgrabungen in der Wilhelma von Stuttgart-Bad Cannstatt: Die erste Siedlung der altneolithischen La-Hoguetten-Kultur. *Archäologische Ausgrabungen in Baden-Württemberg 1991, 1992,* 45-49.
- (1993) Die Dietfurter Burghöhle. Höhlenarchäologie. In: *GRAICHEN, G. & H.H. HILLRICHS* (Hrsg.) *C14 – Die Gebeine des Papstes. Neue archäologische Entdeckungen in Deutschland.* München 1993, 29-50.

Buchbesprechungen – Rezensionen

- (1968) H.-G. Bandi (Hrsg.) Birsmatten-Basisgrotte.
Bern 1964. *Germania* 46 (1), 1968, 133-135.
- (1968) H.-J. Seitz: Die Steinzeit im Donaumoos.
Augsburg 1965. *Germania* 46 (1), 1968, 135-138.
- (1969) H. de Lumley: Une cabane acheuléenne dans
la grotte du Lazaret (Nice). *Anthropologischer
Anzeiger* 32, 1969, 257.
- (1970) C.B.M. McBurney: The Haua Fteah
(Cyrenaica) and the stone age of the South-East
Mediterranean. *Quartär* 21, 1970, 156-159.
- (1971) Ur- und frühgeschichtliche Archäologie der
Schweiz, Band 1: Die ältere und mittlere
Steinzeit. *Fundberichte aus Schwaben* 19, 1971,
403-404.

Zusammenstellung von Erwin Cziesla,
Martin Heinen und Birgit Gehlen