

## KATALOG (FORTSETZUNG)

### Allgemeine Vorbemerkungen

Kat.Nr. 1–610 sind für uns mehr oder weniger verständliche Motive, die auch überwiegend gezeichnet wurden. Ihre Anordnung im Katalog erfolgte chronologisch und nach Motiven. Es folgen Kat.Nr. 611–718 (teilweise mit klar abgedruckten, aber unverständlichen Motivresten, teilweise Fragmente mit kaum erkennbaren bzw. identifizierbaren Motivresten), die ohne Abbildungen veröffentlicht werden, ferner Kat.Nr. 719 und 720 (Abdrücke importierter Siegel) und Add(-enda) Nr. Add. 1–11 (Nachträge zum Hauptkatalog). Die letzteren Stücke wurden uns teilweise erst nach Fertigstellung des Hauptkatalogs bekannt. Darunter befinden sich auch Exemplare (HMs 1698–1706. 1712. 1718. 1722), die im Museum von Iraklion in einer Schachtel zusammen mit Tonplomben aus Aj. Triada aufbewahrt wurden. Eine größere Anzahl von Tonplomben, die im Museum von Iraklion zusammen mit einigen weiteren Tonplomben aus Aj. Triada aufbewahrt und erstmals in den Jahren 1977 und 1984 in zwei Schachteln innerhalb der wissenschaftlichen Sammlung entdeckt wurden (HMs 1294–1563 und HMs 1576–1652), ist in den Band aufgenommen worden, da sowohl typologische als auch ikonographische Gründe für ihre Herkunft aus Knossos sprechen.

In Fällen, in denen mehrere Plomben mit Abdrücken derselben Siegelfläche vorhanden sind, werden unter der Fundstelle nur diejenigen mit gesicherter Provenienz sowie die zugewiesenen (Museum, Store, Label, Authors, Evans) genannt, da oftmals nur allgemeine Herkunftsangaben vorliegen, die sich jedoch nicht auf bestimmte Stücke beziehen. Die Angabe „Fundstelle unbekannt“ bezieht sich ausschließlich auf Knossos und seine Umgebung.

Bei der Angabe des für die Plomben verwendeten Tons wird im vorliegenden Band grundsätzlich auf die individuelle Beschreibung der Farbe und des Zustandes verzichtet und statt dessen die jeweilige unten ausführlicher erläuterte, mit Buchstaben gekennzeichnete Gruppe (s. unten S. 94 ff.) angeführt. Dies trifft jedoch nur auf die Stücke im Museum von Iraklion zu, soweit sie für die vergleichenden Untersuchungen zur Verfügung standen. Die restlichen Plomben werden, wie in den vorangegangenen Bänden üblich, individuell beschrieben. Zu den hier verwandten Termini der Plombentypen s. unten S. 24 ff.)

Auf die Angabe der Plombenmaße wird verzichtet, wenn mehr als fünf Plomben (-fragmente) mit derselben Kat.Nr. vorhanden sind.

Die Beschreibungen der Motive erfolgen, wie im Corpus üblich, nach dem Abdruck.







HM 258/1

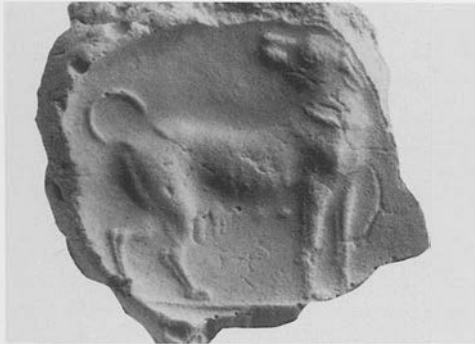

OAM 1938.1014 b Gips



HM 214

287/HMs 214. 215. 258/1-2. 299. 1296. OAM 1938.1014 a-d

Objektschnurplomben, nicht aufgebrochen: HMs 214. 215

Schnurplombe mit giebelförmiger Rückseite; Linear B-Inschriften auf beiden Giebelflächen: HMs 258/2 (Gipsabguß)

Schnurplomben mit offener Rückseite: HMs 258/1. OAM 1938.1014 a-c

Fragmente nicht genau bestimmbarer Schnurplomben: HMs 299. 1296. OAM 1938.1014 d

Nur bei HMs 1296 ein aussagefähiger Befund der Schnur: Zwei kordelartig miteinander verflochtene, jeweils in sich gedrehte Stränge aus in Längsrichtung strukturiertem, nicht faserigem Material (Darm?)

Ton Gruppe K 3: HMs 214. 215; Gruppe A 1: HMs 299; Gruppe E 1: HMs 258/1. 1296(?); rotbrauner bis violettbrauner harter Ton: HMs 258/2. OAM 1938.1014 a-c. OAM 1938.1014 d



OAM 1938.1014 b

Teilweise nahezu vollständige Abdrücke der konvexen ovalen Fläche eines Ringschildes aus hartem(?) Stein

Maße der Siegelfläche: L. ursprünglich ca. 2,5–2,6. B. 1,85

Abdruckqualität insgesamt sehr gut

South of doorway west of Corridor of the Cupbearer Fresco [Plan 1, 1]: HMs 258/2; Room of the Jewel Fresco [Plan 1, 21]: HMs 299; OAM 1938.1014 a(?). c(?); Room of the Warrior Seal [Plan 1, 22]: HMs 258/1 (authors); Room of the Egyptian Beans [Plan 1, 35]: HMs 214(?). 215(?). OAM 1938.1014 b(?). d(?);

weitere Fundstelle: Doorway south from the Hall of the Colonnades and beyond [Plan 1, 48]; not Room of the Seal Impressions [Plan 1, 33].

Auf einer Bodenlinie eine stehende Hündin im rechten Profil mit zurückgewandtem Kopf und nach oben eingerolltem Schwanz. Sie trägt ein Halsband. Im Rumpf sind die Rippen angegeben.

*Vergleiche:* Zum Motiv vgl. die Darstellungen von Hündinnen hier Kat.Nr. 288. 289; ferner CMS II,7 Nr. 65; VII Nr. 66; XI Nr. 316; Kenna, CS Nr. 239. 240.

*Bibliographie:* Evans, PM II 765 Abb. 493; IV 581 Abb. 567; 597 Abb. 592; 601 A 6; 603 C 38; 609 Abb. 597 B, j; Biesantz, KMS 132 F 7; 133 G 14; Kenna, CS 59 Abb. 118; Nr. 40 S; Palmer – Boardman, OKT Taf. 3; Gill, KSPI 69. 76. 81 Taf. 10; dies., Kadmos 5, 1966, 10 Nr. 16 Abb. 3, 16; Stella, Civiltà micenea Kap. 6 Taf. 1 Abb. 69; Boardman, GGFR 101. 393 Taf. 100; ders. in: Antichità Cretesi: Studi in onore di Doro Levi I (1973) 118; A. A. Donohue, AA 1978, 261; J. Weingarten, Kadmos 29, 1990, 22 A-42; Popham – Gill, Latest Sealings 8. 12. 16. 40. 43 Taf. 2. 4. 27. 33. 35. 39; J. Weingarten in: Driessen – Farnoux, Crète Mycénienne 524 Abb. 4; 533 f. Tab. 2. 4. Zur Inschrift s. CoMIK IV Ws 8754 (Gipsabguß).

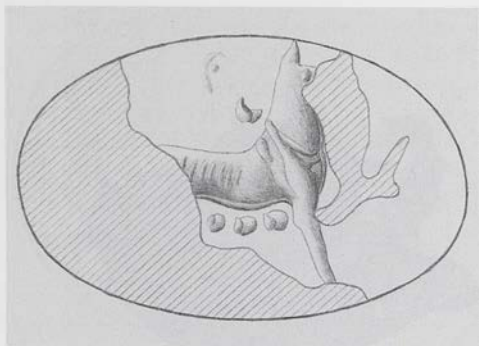
HM<sub>s</sub> 188288/HM<sub>s</sub> 188

Nodus mit gewölbter Rückseite

Ton: Gruppe C 1

Erh. Maße der Plombe: L. 2,8. B. 1,3. H. 1,05

Abdruckfragment der gewölbten Fläche eines ovalen metallenen Ringschildes

Maße der Siegelfläche: L. ursprünglich ca. 1,8. B. ca. 1,15

Abdruckqualität mäßig; Oberfläche teilweise gestört

Fundstelle unbekannt.

Eine stehende Hündin mit Halsband im rechten Profil.

*Vergleiche:* Zum Motiv vgl. die Darstellungen von Hündinnen hier Kat.Nr. 287, 289; ferner CMS II,7 Nr. 65; VII Nr. 66; XI Nr. 316; Kenna, CS Nr. 239, 240.

Unpubliziert.



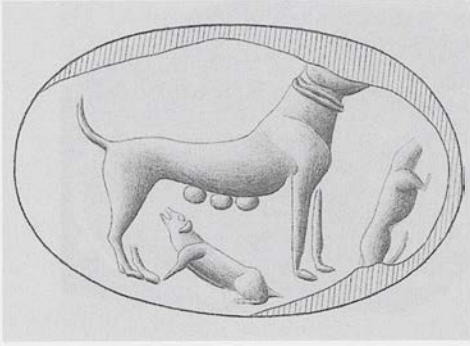

HM's 199



HM's 120

289/HM's 120. 199

HM's 120: Schnurendplombe mit pyramidenförmiger Rückseite, gerundete Variante, nicht aufgebrochen. Ohne Beschriftung. Mittelbrauner, harter Ton. Erh. Maße der Plombe: L. 3,35. B. 1,85. H. 1,5

HM's 199: Fragment einer nicht genauer bestimmbareren Schnurendplombe, im Schnurkanal gebrochen. Keine Beschriftung erhalten. Abdruckreste einer einsträngigen(?) bandartigen Schnur aus Leder/Pergament mit Knoten. Ton: Gruppe D 2. Erh. Maße der Plombe: L. 1,7. B. 1,25. H. 1,8

Nahezu vollständiger Abdruck der konvexen ovalen Fläche eines metallenen(?) Ringschildes

Maße der Siegelfläche: Ursprünglich L. ca. 2,1. B. ca. 1,3

Abdruckqualität mäßig bzw. Oberfläche abgerieben

Fundstelle unbekannt.

Eine stehende Hündin mit Halsband im rechten Profil. Vor ihr und unter ihrem Leib je ein Welpe.

*Vergleiche:* Zum Motiv vgl. die Darstellungen von Hündinnen hier Kat.Nr. 287. 288; ferner CMS II,7 Nr. 65; VII Nr. 66; XI Nr. 316; Kenna, CS Nr. 239. 240.

*Bibliographie:* J. G. Younger, Kadmos 23, 1984, 62 (8. Pronounced Shoulders Misc.).



HM<sub>s</sub> 315HM<sub>s</sub> 315290/HM<sub>s</sub> 315

Schnurplombe mit offener Rückseite. Unklare Abdruckreste der Schnur

Ton: Gruppe E 1

Erh. Maße der Plombe: L. 2,15. B. 1,85. H. 0,8

Nahezu vollständiger Abdruck der konvexen runden Fläche eines Lentoids aus weichem Stein

Maße der Siegelfläche: Ø ursprünglich ca. 1,55

Abdruckqualität gut; Oberfläche durch Riß verunklärt

Lower East-West Corridor [Plan 1, 53].

Stehender Löwe mit gepunkteter Mähne im rechten Profil. Das Tier überschneidet eine kanellierte bzw. reliefierte Säule mit Kapitell. Vor dem Löwen wahrscheinlich ein isoliertes Tierbein im linken Profil.

*Vergleiche:* Zum Motiv vgl. z.B. I. Pini, CMS Beih. 5, 202 Abb. 8 b; 205 Abb. 10 a–c.

*Bibliographie:* A. J. Evans, BSA 8, 1901/02, 77; Nilsson, MMR<sup>2</sup> 250; Gill, KSPI 80 Taf. 14; Wesenberg, Kapitelle und Basen 17 Nr. 38 Abb. 46; Popham – Gill, Latest Sealings 20. 43 ff. Taf. 11. 43.

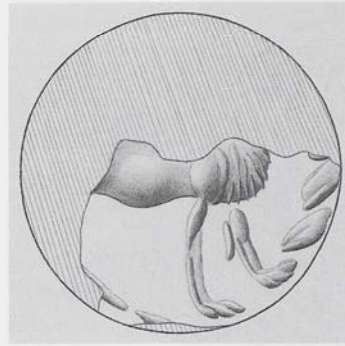
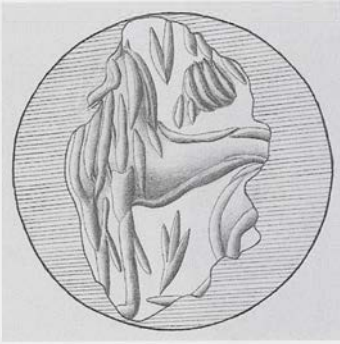

HMs 320/1

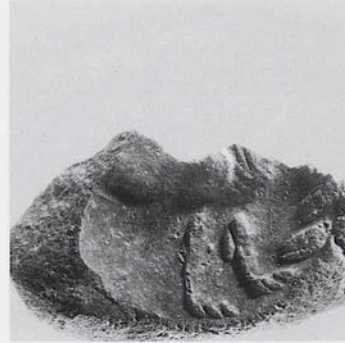

HMs 1019

## 291/HMs 320/1

Fragment einer nicht mehr bestimm-  
baren Plombe

Ton: Gruppe F 2

Erh. Maße der Plombe: L. 1,55. B. 1,1. H.  
0,65

Abdruckfragment der konvexen runden  
Fläche eines Lentoids aus weichem Stein

Maße der Siegelfläche: Ø ursprünglich ca.  
1,6

Abdruckqualität gut

Wooden Staircase [Plan 1, 47].

Ein stehender Löwe mit Konturleisten und sträh-  
niger Mähne im linken Profil. Unter seinem  
Rumpf ein Pflanzenmotiv, über seinem Rücken  
nicht näher bestimmbare Füllmotive.

*Bibliographie:* Gill, KSPI 81 Taf. 16; I. Pini in: Palaima,  
ASSA 35; Popham – Gill, Latest Sealings 21. 43 ff.  
Taf. 13. 43.

## 292/HMs 1019

Fragment einer nicht genau bestimm-  
baren Schnurplombe. Abdruckreste zweier mitein-  
ander verdrehter Stränge aus Leder/Darm

Ton: Gruppe A 1

Erh. Maße der Plombe: L. 1,93. B. 1,04. H.  
0,62

Abdruckfragment der konvexen runden  
Fläche eines Lentoids aus weichem Stein

Erh. Maße der Siegelfläche: h. ca. 1,3. v. ca.  
0,8

Abdruckqualität relativ gut

West Quarter(?) [Plan 1] (Store).

Das unvollständige Vorderteil eines stehenden  
Löwen im linken Profil. Vor dem Tier am Rand  
Füllmotive.

*Bibliographie:* J. H. Betts, BSA 62, 1967, 43 Nr. 58;  
Popham – Gill, Latest Sealings 52.

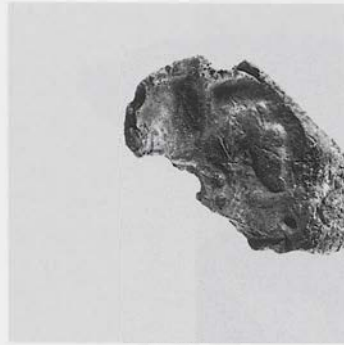
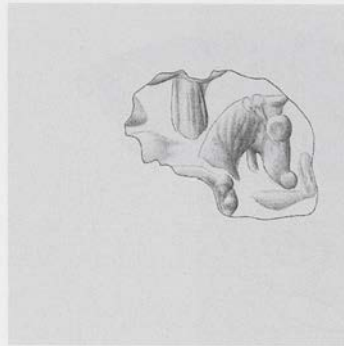
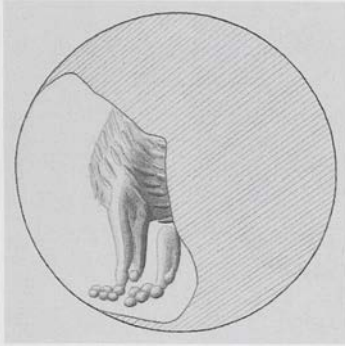

HMs 1544

OAM AE 2373

## 293/HMs 1544

Fragment einer nicht genau bestimmbar  
Schnurplombe. Abdruck einer ungeordnet  
faserigen Schnur aus Tierhaar(?) oder Fellrie-  
men(?)

Ton: Gruppe A 1

Erh. Maße der Plombe: L. 2,34. B. 1,51. H. 1,2

Abdruckfragment der extrem stark konvexen  
Fläche eines Lentoids(?) aus hartem Stein;  
Motiv in sehr hohem Relief

Erh. Maße der Siegelfläche: h. ca. 1,35. v. ca. 1,35

Abdruckqualität sehr gut  
Magazine 8 [Plan 1, 6] (Label).

Das Vorderteil eines stehenden Löwen im linken Profil.

*Kommentar:* Möglicherweise stammt der Abdruck mit der extremen Wölbung auch von einem bislang unbekanntem Siegeltypus.

*Bibliographie:* Popham – Gill, Latest Sealings Taf. 24.

## 294/OAM AE 2373

Fragment einer nicht genau bestimmbar  
Schnurplombe, im Schnurkanal gebrochen.  
Abdruckreste zweier Bänder aus Leder/Per-  
gament, stellenweise ein Band das andere  
umwickelnd(?)

Rotbrauner, im Bruch grauer Ton

Erh. Maße der Plombe: L. 2,0. B. 1,2. H. 0,6

Abdruckfragment von der stark konvexen  
Fläche eines Lentoids(?) aus weichem(?)  
Stein

Erh. Maße der Siegelfläche: h. ca. 1,35. v. ca. 0,85

Abdruckqualität mäßig  
Fundstelle unbekannt.

Der Kopf eines Vierfüßlers (Löwe?) im rechten Profil; darunter ein unklarer Motivrest. Hinter dem Kopf vermutlich der Hals eines zweiten Tieres, dessen Kopf zurückgewandt war.

Unpubliziert.



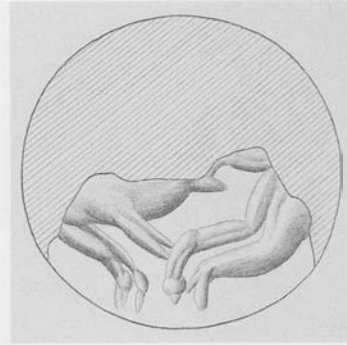
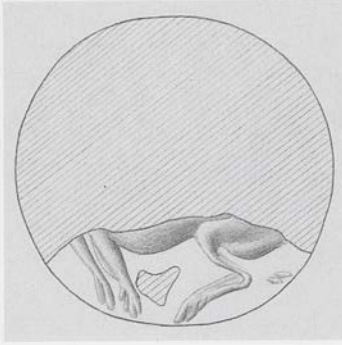

HM 1429

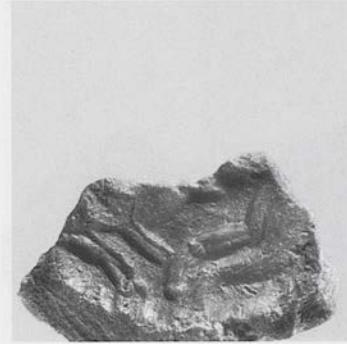

HM 1592

## 295/HMs 1429

Fragment einer nicht genau bestimmbar  
Schnurplombe. Unregelmäßig miteinander  
verdrehte Stränge aus faserigem, wohl  
pflanzlichem Material

Ton: Gruppe F 1

Erh. Maße der Plombe: L. 1,78. B. 0,86. H.  
0,73

Abdruckfragment der konvexen runden Flä-  
che eines Lentoids aus weichem Stein

Erh. Maße der Siegelfläche: h. ca. 1,25. v. ca.  
0,6

Abdruckqualität mäßig

Fundstelle unbekannt.

Der untere Teil eines stehenden Vierfüßlers  
(Löwe?) im linken Profil.

Unpubliziert.

## 296/HMs 1592

Fragment einer nicht mehr bestimmbar  
Plombe

Ton: Gruppe E 1

Erh. Maße der Plombe: L. 0,95. B. 0,65

Abdruckfragment von der gewölbten Fläche  
eines Lentoids aus hartem(?) Stein

Erh. Maße der Siegelfläche: h. ca. 0,8. v. ca.  
0,55

Abdruckqualität gut

Fundstelle unbekannt.

Schwer bestimmbar Darstellung: Denkbar ist die  
Wiedergabe eines Vierfüßlers mit Vorderbeinen,  
Rumpf und Hinterbeinen. Doch für diese Inter-  
pretation sind die ‚Hinterbeine‘ zu eigenartig ge-  
staltet.

Unpubliziert.



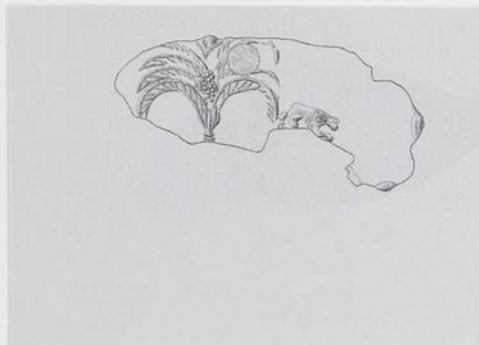

HM 321



HM 321

## 297/HM 321

Fragment einer nicht genau bestimmbar  
Schnurplombe, im Schnurkanal gebrochen.  
Abdruck zweier leicht miteinander verdreht  
Bänder aus Leder/Pergament

Ton: Gruppe A 1

Erh. Maße der Plombe: L. 2,5. B. 1,2. H. 1,1  
Abdruckfragment von der flachkonvexen  
ovalen Fläche eines metallenen Ringschildes,  
der entweder mit Nieten am Reif befestigt  
war oder eine Flickung mit einem Niet auf-  
weist

Erh. Maße der Siegfelfläche: h. ca. 2,05. v. ca.  
1,0

Abdruckqualität gut; im rechten Teil jedoch  
eine Störung

Landing on Grand Staircase [Plan 1, 50].

Im linken Teil des Erhaltenen eine Dattelpalme  
mit Fruchtständen, im rechten Teil ein Löwen-  
kopf mit geöffnetem Maul im rechten Profil(?).

*Kommentar:* Im rechten oberen Teil der Palme sehr  
wahrscheinlich der Abdruck eines Niets oder einer  
Flickung.

*Vergleiche:* Zu der Darstellung der Palme vgl. hier  
Kat.Nr. 298.

*Bibliographie:* Gill, KSPI 80 Taf. 14; J. G. Younger,  
Kadmos 23, 1984, 48 (M-V Lion Master b); Popham  
– Gill, Latest Sealings 20. 43 ff. 48 Taf. 11. 42.

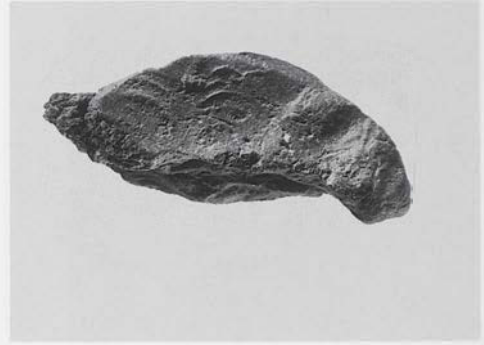
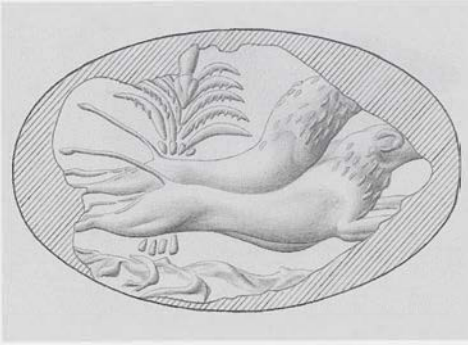

HM 1375

298/HMs 1339. 1375. 1445

HMs 1339: Fragment einer nicht genau bestimmbar Objektplombe(?). Abdruck eines großen glatten Stabes, daneben zwei dünnere Stäbe mit gleicher Oberfläche (Geflecht?). Ton: Gruppe F 1. Erh. Maße der Plombe: L. 1,55. B. 1,4. H. 0,4

HMs 1375: Fragment einer Objektschnurplombe mit dem Abdruck der planen Fläche eines unbekanntes Objektes, im Schnurkanal gebrochen. Schwache Abdrücke zweier leicht miteinander verdrehter Stränge aus Leder/Darm. Ton: Gruppe F 1. Erh. Maße der Plombe: L. 2,58. B. 1,02. H. 0,98

HMs 1445: Schnurplombe mit offener Rückseite. Abdruck zweier oder dreier Bänder aus Leder (Fleisch- und Narbenseite erkennbar), miteinander verdreht bzw. einander umwickelnd. Ton: Gruppe F 1. Erh. Maße der Plombe: L. 2,23. B. 1,48. H. 1,0

Abdruckfragmente von der flachkonvexen ovalen Fläche eines metallenen Ringschildes  
Maße der Siegelfläche: Ursprünglich L. ca. 2,5–2,6. B. ca. 1,8–1,9

Abdruckqualität schlecht

Fundstelle unbekannt.

In einer Felslandschaft zwei Löwen in Fliegendem Galopp im rechten Profil. Von ihren Hinterteilen wird eine Palme überschritten.

*Kommentar:* Das Motiv begegnet ferner auf den Tonplomben HMs 40/1, 2 aus Kato Zakros (CMS II,7 Nr. 71) und RMP ohne Nr. In der Beschreibung von CMS II,7 Nr. 71 wurde angegeben, daß dasselbe Motiv ferner auf der Tonplombe RMP 71974 aus Aj. Triada begegnet. Diese letztere Angabe ist falsch. Es gibt nur ein entsprechendes Exemplar im RMP, das identisch ist mit dem von D. Levi, *ASAtene* 8/9, 1925/26, 145 Nr. 146 Abb. 162 a. b veröffentlichten Exemplar (das Foto ebenda Abb. 162 b wurde jedoch manipuliert bzw. sein Zustand hat sich in der Zwischenzeit verändert, sodaß die Konturen der Plombe hier anders erscheinen als in der von Levi veröffentlichten Zeichnung ebenda Abb. 162 a und auf den Fotos des CMS). Diese Plombe wurde versehentlich nicht in CMS II,6 veröffentlicht. Ihre Herkunft aus Aj. Triada scheint mir nicht zweifelsfrei gesichert zu sein.

*Bibliographie:* Popham – Gill, *Latest Sealings* 34. 53 Taf. 23.

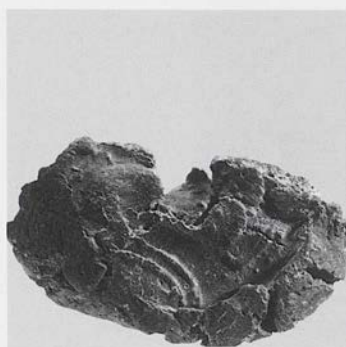
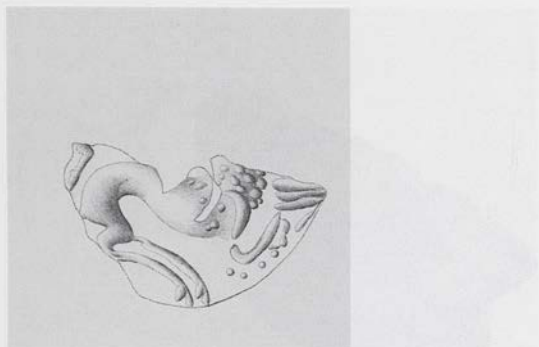

HM 290

## 299/HM 290

Fragment einer nicht genau bestimmbar  
Schnurplombe, im Schnurkanal gebrochen.  
Unklare Abdruckreste, wohl ein gerader,  
dicker Strang aus Leder

Ton: Gruppe K 2

Erh. Maß der Plombe: L. 2,55. B. 1,4. H. 0,7  
Abdruckfragment von der runden Fläche ei-  
nes Lentoids aus weichem Stein; Plombe in  
weichem Zustand stark gedrückt, sodaß die  
Kurvatur der Siegeloberfläche nicht mehr zu  
erkennen ist

Maße der Siegelfläche: Ø ursprünglich ca.  
1,8–1,9

Abdruckqualität relativ gut; Störungen in der  
Oberfläche

Fundstelle unbekannt.

Ein mit den Hinterbeinen stehender, auf den  
Vorderbeinen in eigenartiger Weise niederkauern-  
der Löwe mit nach oben gebogenem Schwanz(?)  
im rechten Profil. Unter dem Vorderbein Punkte,  
am Rand wahrscheinlich ein Zweigmotiv.

*Bibliographie:* Popham – Gill, *Latest Sealings* 31 Taf.  
19.

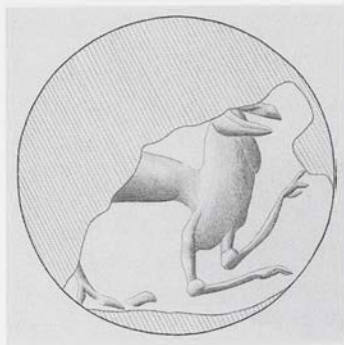

HM 1227

## 300/HM 1227

Fragment einer Schnurplombe mit pyramidenförmiger Rückseite(?), im Schnurkanal gebrochen. Zwei miteinander verdrehte Stränge aus Leder oder Darm

Ton: Gruppe E 2

Erh. Maße der Plombe: L. 2,0. B. 1,1. H. 0,95  
Abdruckfragment der konvexen runden Fläche eines Lentoids aus weichem Stein; eine Störung am rechten Rand stammt wahrscheinlich von dem ausgeschliffenen Bohrloch; der Punkt auf dem Hals des Tieres kann durch einen Einbruch in den waagrecht verlaufenden Bohrkanal entstanden sein

Erh. Maße der Siegelfläche: h. ca. 1,5. v. ca. 1,1

Abdruckqualität mäßig

Landing on Grand Staircase [Plan 1, 50].

Ein Vierfüßler (Löwe?) mit eigenartig nach vorn abgewinkelten Vorderbeinen im rechten Profil.

*Kommentar:* Die Gravur ist von geringer Qualität.

*Bibliographie:* Gill, KSPI 79 Taf. 13 R 11; Popham – Gill, Latest Sealings 19. 43 ff. Taf. 9. 41.



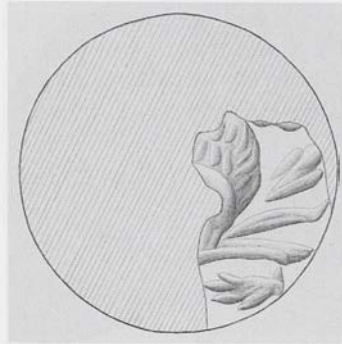
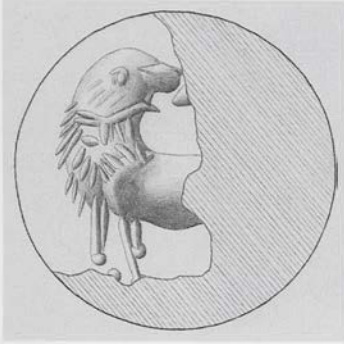

HM 303

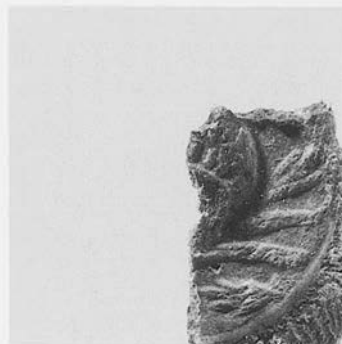

HM 1016

## 301/HM 303

Fragment einer nicht genauer bestimmbar  
Schnurplombe. Abdruckreste eines dicken,  
geraden Stranges aus Darm(?)

Ton: Gruppe K 2

Erh. Maße der Plombe: L. 1,9. B. 1,4. H. 0,6

Abdruckfragment der schwach konvexen  
runden Fläche eines Lentoids aus hartem  
Stein

Maße der Siegelfläche: Ø ursprünglich ca.  
1,5–1,6

Abdruckqualität sehr gut

Landing on Grand Staircase [Plan 1, 50].

Ein stehender Löwe im linken Profil mit zurück-  
gewandtem Kopf.

*Bibliographie:* Gill, KSPI 80 Taf. 14; J. G. Younger,  
Kadmos 22, 1983, 120 (1. Jasper-Lion); Popham –  
Gill, Latest Sealings 19. 43 ff. 47 Taf. 10. 41.

## 302/HM 1016

Fragment einer nicht mehr bestimmbar  
Plombe

Ton: Gruppe E 1

Erh. Maße der Plombe: L. 1,5. B. 0,92. H.  
0,42

Abdruckfragment der konvexen runden Flä-  
che eines Lentoids aus weichem Stein

Ø ursprünglich ca. 1,5–1,6

Abdruckqualität relativ gut

West Quarter(?) [Plan 1] (Store).

Das Vorderteil eines gelagerten Löwen im rechten  
Profil. Unter und über den Vorderbeinen je ein  
Zweigmotiv. Am oberen Bruchrand ist vielleicht  
noch ein Rest der Unterpartie des Kopfes erhal-  
ten.

*Bibliographie:* J. H. Betts, BSA 62, 1967, 41 Nr. 50.

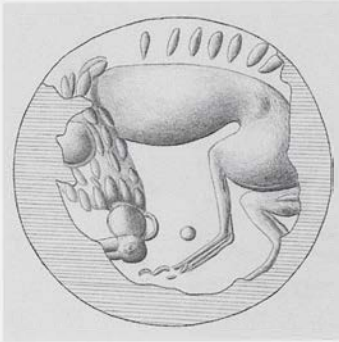

HM 302

## 303/HMs 302

Schnurplombe mit offener Rückseite. Zwei leicht miteinander verdrehte dünne Stränge aus Leder/Pergament

Ton: Gruppe L 1

Maße der Plombe: L. 2,6. B. 1,9. H. 0,75

Unvollständiger Abdruck der konvexen runden Fläche eines Lentoids aus weichem(?) Stein

Maße der Siegelfläche: Ø ursprünglich ca. 1,8

Abdruckqualität relativ gut

Landing on Grand Staircase [Plan 1, 50].

Ein stehender Löwe im linken Profil mit seitlich ‚heruntergeklapptem‘ Kopf und vermutlich umgewandtem Vorderteil. In der Mähne ist gerade noch die mit dem Rundperl markierte Schulter zu erkennen. Zwischen Kopf und Hinterbein ein Punkt, am oberen Rand Strichelung.

*Vergleich:* Zum Motiv und zur Pose vgl. z.B. MOPS, Tonplomben Nr. 63; CMS I Nr. 78; VII Nr. 115 c; vgl. ferner hier Kat.Nr. 305–307.

*Bibliographie:* Gill, KSPI 80 Taf. 14; Popham – Gill, Latest Sealings 20. 43 ff. Taf. 10. 42.

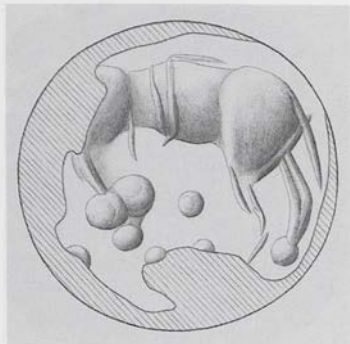

HM5 1246

## 304/HM5 1246

Objektplombe, Scheibe(?). Abdruck einer einsträngigen, leicht in sich gedrehten, geraden Schnur, die über einem unbekanntem Objekt mit leicht gewellter Oberfläche liegt, deren Struktur an das mit Päckchenplomben versiegelte Material erinnert

Ton: Gruppe H 1

Maße der Plombe: L. 1,97. B. 1,33. H. 0,62

Abdruckfragment der konvexen runden Fläche eines Lentoids aus hartem Stein

Erh. Maße der Siegelfläche: h. ca. 1,1. v. ca. 1,1

Abdruckqualität relativ gut

Room of the Seal Impressions [Plan 1, 33].

Stehender Vierfüßler (Löwe?) mit seitlich umgewandtem Kopf. Der Kopf ist in eigentümlicher Weise durch drei Punkte angegeben. Im Feld weitere drei Punkte. Am unteren Rand offensichtlich eine Fehlstelle im Stein. Sehr mäßige Arbeit.

*Bibliographie:* Gill, KSPI 75 Taf. 12 Q 8; J. Weingarten, BSA 89, 1994, 154 Taf. 20 f; Popham – Gill, Latest Sealings 16. 43 Taf. 6. 39; M. Panagiotaki, BSA 88, 1993, 91 Nr. 22.



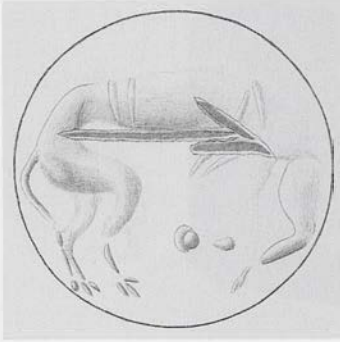

HM 403



HM 401

305/HMs 119. 401. 403

HMs 119: Schnurplombe mit giebelförmiger Rückseite, S-förmiger Giebel, nicht aufgebrochen. Linear B-Inschriften auf der Abdruckseite und beiden Giebelflächen. Ton: Gruppe K 1. Maße der Plombe: L. 2,15. B. 1,9. H. 0,85

HMs 401: Schnurplombe mit giebelförmiger Rückseite, S-förmiger Giebel, nicht aufgebrochen. Linear B-Inschriften auf der Abdruckseite und auf beiden Giebelflächen. Ton: Gruppe K 1. Maße der Plombe: L. 2,2. B. 1,8. H. 0,95;

HMs 403: Schnurplombe mit giebelförmiger Rückseite, S-förmiger Giebel, nicht aufgebrochen. Linear B-Inschrift auf einer der Giebelflächen. Ton: Gruppe K 1. Maße der Plombe: L. 2,2. B. 1,75. H. 0,95

Mehr oder weniger vollständige Abdrücke der konvexen runden Siegelfläche eines Lentoids; Material nicht sicher bestimmbar, vermutlich stark abgeriebener weicher Stein

Maße der Siegelfläche: Ø ca. 1,65

Abdruckqualität vermutlich wegen des starken Abriebs der Siegelfläche schlecht; Motiv auf HMs 119 und 401 durch Inschrift verunklärt

Arsenal [Plan 3, 4]: HMs 119. 401. 403;

Mögliche Fundstelle weiterer Plombe(-n): Corridor of the Sword Tablets [Plan 1, 36].

Ein stehender Löwe im rechten Profil mit seitlich ‚herabgeklapptem‘ Kopf(?) und vermutlich umgewandtem Vorderteil.

*Vergleiche:* Zum Motiv und zur Pose vgl. z.B. MOPS, Tonplomben Nr. 63; CMS I Nr. 60. 78; VII Nr. 115 c; Kenna, CS Nr. 315; vgl. ferner hier Kat.Nr. 303. 306. 307.

*Bibliographie:* A. J. Evans, BSA 10, 1903/04, 60 Abb. 22; Evans, SM I 46 Abb. 22; Evans, PM IV 616 Abb. 603; Hrozný, IC 180 Abb. Nr. 87; Evans – Myres, SM II 64 Nr. 1704. 1705. 1708; V. E. G. Kenna, Kadmos 3, 1964, 45 Abb. 6, 46 Abb. 7; Palmer, Mycenaean 202 Abb. 37; Palmer – Boardman, OKT Taf. 23; Gill, KSPI 91; dies., Kadmos 5, 1966, 9 Nr. 7 Abb. 2. 7; Nr. 9 Abb. 3, 9; Popham – Gill, Latest Sealings 28. 51 Taf. 16. 18. 31. Zu den Inschriften s. CoMIK II Ws 1704. 1705; IV Ws 8495.

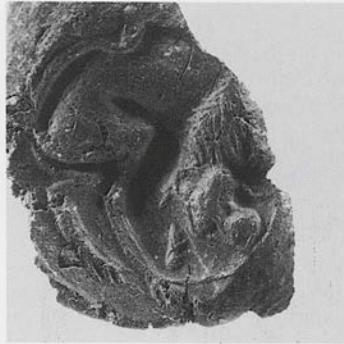
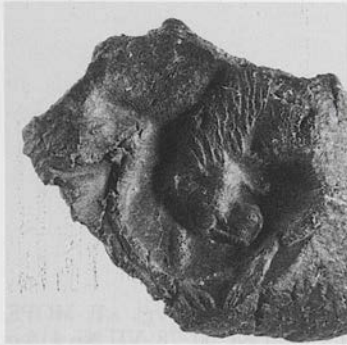
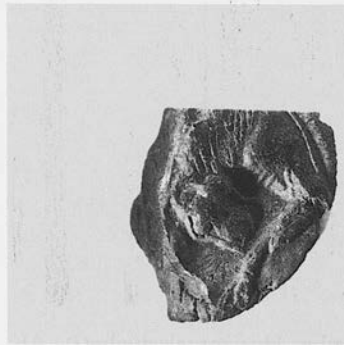

HM<sub>s</sub> 365HM<sub>s</sub> 265HM<sub>s</sub> 366

306/HM<sub>s</sub> 265. 275/7. 365. 366

HM<sub>s</sub> 265: Fragment einer nicht genau bestimmbarcn Schnurplombe. Abdruck zweier leicht miteinander verdrehtcr, fast paralleler Stränge aus Leder/Darm. Ton: Gruppe K 3. Erh. Maße der Plombe: L. 2,15. B. 1,6. H. 0,65

HM<sub>s</sub> 275/7: Fragment einer nicht genau bestimmbarcn Schnurplombe, im Schnurkanal gebrochen. Unklare Abdruckreste einer Schnur aus Leder/Darm. Ton: Gruppe F 2. Erh. Maße der Plombe: L. 1,65. B. 1,0

HM<sub>s</sub> 365: Fragment einer nicht genau bestimmbarcn Schnurplombe, im Schnurkanal gebrochen. Zwei(?) in sich gedrehte und leicht miteinander verdrehte Stränge aus Leder/Darm. Ton: Gruppe K 1. Erh. Maße der Plombe: L. 2,4. B. 1,4. H. 1,15

HM<sub>s</sub> 366: Fragment einer nicht genau bestimmbarcn Schnurplombe, im Schnurkanal gebrochen. Unklare Abdruckreste der Schnur.

Ton: Gruppe K 1. Erh. Maße der Plombe: L. 1,9. B. 1,0

Unvollständige Abdrücke der konvexen runden Fläche eines Lentoids aus hartem Stein  
Maße der Siegelfläche: Ø ursprünglich ca. 1,7–1,75

Abdruckqualität teilweise sehr gut

Landing on Grand Staircase [Plan 1, 50].

Ein stehender Löwe im rechten Profil mit seitlich ‚herabgeklapptem‘ Kopf und umgewandtem Vorderteil. Zwischen Kopf und Hinterbein ein unklares Motivelement.

*Vergleiche:* Zum Motiv und zur Pose vgl. z.B. MOPS, Tonplomben Nr. 63; CMS I Nr. 60. 78; VII Nr. 115 c; Kenna, CS Nr. 315; vgl. ferner hier Kat.Nr. 303. 305. 307. 309.

*Bibliographie:* Gill, KSPI 80 Taf. 13; J. G. Younger, Kadmos 23, 1984, 61 (5. Goober-Head Lions b); Popham – Gill, Latest Sealings 19. 43 ff. 47 Taf. 10. 25. 41.

HM<sub>s</sub> 253307/HM<sub>s</sub> 253

Päckchenplombe, Horizontalscheibe(?). Abdruck eines nicht sorgfältig gefalteten und gerafften Päckchens aus Leder/Pergament, dessen Position und Anzahl der Lagen nicht klar zu unterscheiden sind. Gürtelartige Verschnürung aus einem Band aus Leder/Darm mit einfachem Knoten

Ton: Gruppe K 1

Maße der Plombe: L. 2,4. B. 1,85. H. 1,1

Nahezu vollständiger Abdruck der konvexen runden Fläche eines Lentoids aus hartem Stein

Maße der Siegelfläche: Ø ursprünglich ca. 1,7–1,75

Abdruckqualität sehr gut

Room of the Chariot Tablets [Plan 1, 31].

Ein stehender Löwe im rechten Profil mit seitlich ‚herabgeklapptem‘ Kopf und umgewandtem Vorderteil. Die Schulter ist durch ein vielstrahliges Sternmotiv mit Mittelpunkt markiert. Am unteren Bildrand zwei dickere Punkte, vermutlich ein Agora in Form eines 8-förmigen Schildes, und ein kleinerer Punkt, am oberen Rand ein Seilbandmuster.

*Vergleiche:* Zum Motiv und zur Pose vgl. z.B. MOPS, Tonplomben Nr. 63; CMS I Nr. 60. 78; VII Nr. 115 c; Kenna, CS Nr. 315; vgl. ferner hier Kat.Nr. 303. 305. 306. 309.

*Bibliographie:* Palmer – Boardman, OKT Taf. 7 a; Gill, KSPI 72 Taf. 11; I. Pini in: Φύλια Έπη εις Γεώργιον Ε. Μυλωνάν δια τα 60 έτη του ανασκαφικού του έργου (1986) Α' 301 Taf. 52 c. J. G. Younger, Kadmos 23, 1984, 56 (8. Misc. Seals of the M-V Circle); ders. in: Thomas, Kolloquium Köln 67; Driessen, Early Destruction 66 (Katalog und Anm. 232) Abb. 26; Popham – Gill, Latest Sealings 13. 41. 58 Taf. 5. 36.

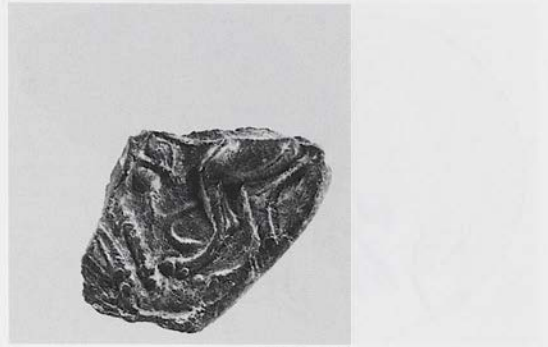
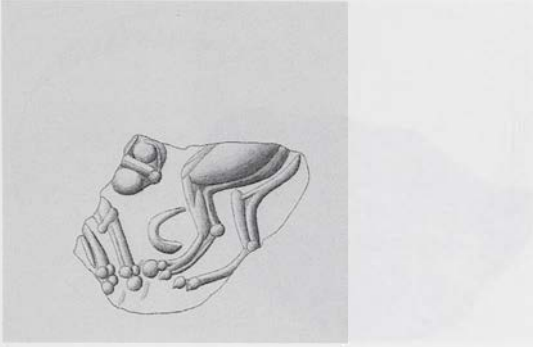

HMs 225

## 308/HMs 225

Fragment einer nicht genau bestimm-  
baren Schnurplombe. Abdruckreste einer band-  
förmigen Schnur aus Leder/Pergament mit flachem  
Knoten(?). Fragmentarische Linear B-  
Inscription auf der Rückseite

Ton: Gruppe A 1

Erh. Maße der Plombe: L. 1,6. B. 1,1. H. 0,75

Abdruckfragment der konvexen Fläche eines

Lentoids aus hartem Stein

Erh. Maße der Siegelfläche: h. ca. 1,5. v. ca.

1,15

Abdruckqualität ausgezeichnet

Room of the Niche [Plan 1, 26].

Ein stehender Löwe im linken Profil mit seitlich  
umgewandtem Vorderteil (Kopf frontal).

*Vergleiche:* Zur Pose vgl. z.B. hier Kat.Nr. 315. 317;  
ferner CMS I Nr. 84. 247; II,3 Nr. 41; V Nr. 680; VIII  
Nr. 114.

*Bibliographie:* Palmer – Boardman, OKT Taf. 9 b; Gill,  
KSPI 73 Taf. 12; J. G. Younger, Kadmos 23, 1984, 64  
(Mycenae Lion Gate); Popham – Gill, Latest Sealings  
14. 42 Taf. 6. 38; Panagiotaki, CPSK 231. 268 Nr. 368.  
Zur Inschrift s. CoMIK IV Ws 8753.



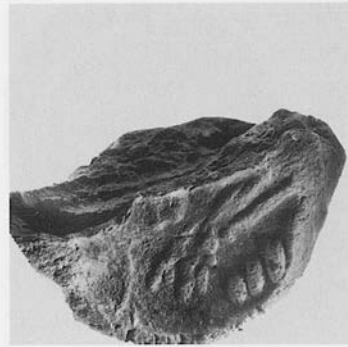
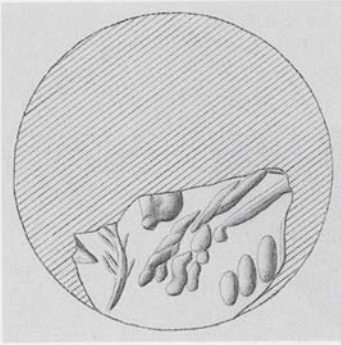

HMs 1315

## 309/HMs 1315

Fragment einer Objektschnurplombe, im Schnurkanal gebrochen. Mit dem ‚Wickelband‘ vergleichbarer Befund: Abdruck eines zentralen geraden Stranges aus Leder/Darm, in zwei Windungen von einem zweiten Strang schräg umwickelt. An der Seite der Abdruck von feinem, kammartigem Geflecht

Ton: Gruppe D 1

Erh. Maße der Plombe: L. 1,65. B. 1,11. H. 0,85

Abdruckfragment von der konvexen runden Fläche eines Lentoids aus weichem Stein

Maße der Siegelfläche: Ø ursprünglich ca. 1,15–1,2

Abdruckqualität gut

Fundstelle unbekannt.

Sehr wahrscheinlich die Vorderbeine und der Kopf eines stehenden Löwen im rechten Profil mit seitlich ‚herabgeklapptem‘ Kopf und seitlich umgewandtem Vorderteil. Zwischen Vorder- und Hinterbeinen ein Pflanzenmotiv, am Rand drei kurze dicke Striche.

*Vergleiche.* Zum Motiv und zur Pose vgl. z.B. MOPS, Tonplomben Nr. 63; CMS I Nr. 60. 78; VII Nr. 115 c; Kenna, CS Nr. 315; vgl. ferner hier Kat.Nr. 303. 305–307.

Unpubliziert.

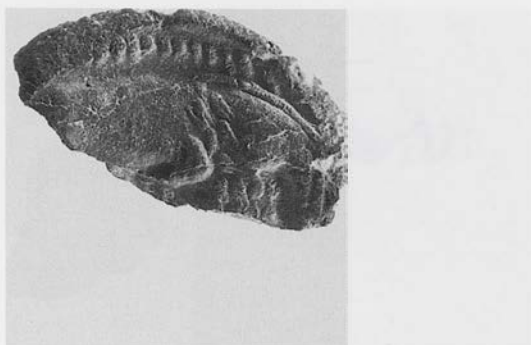
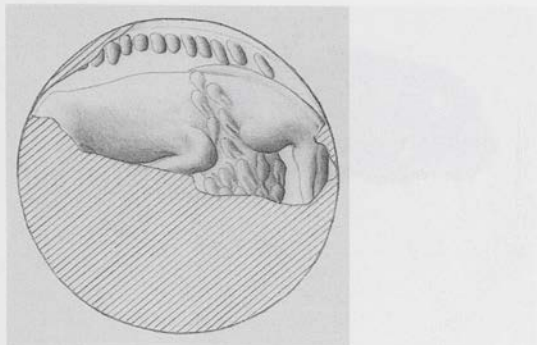

HM's 1255

## 310/HM's 1255

Fragment einer nicht genau bestimm-  
baren Schnurplombe, im Schnurkanal gebrochen.  
Abdruckreste wohl zweier bandartiger Strän-  
ge aus Leder/Pergament

Ton: Gruppe K 3

Erh. Maße der Plombe: L. 1,61. B. 0,9. H. 0,7  
Abdruckfragment von der konvexen runden

Fläche eines Lentoids aus weichem Stein

Maße der Siegelfläche: Ø ursprünglich ca.  
1,5

Abdruckqualität gut

Fundstelle unbekannt.

Ein Löwe im rechten Profil mit frontal wiederge-  
gebenem Vorderteil. Über dem Rücken des Tieres  
an der Peripherie eine Reihe unregelmäßiger  
Punkte bzw. kurzer Striche.

*Vergleiche:* Zur Pose vgl. z.B. hier Kat.Nr. 312; ferner  
CMS I Nr. 84. 248. 287 a; V Nr. 385; XII Nr. 244;  
Kenna, CS Nr. 314; Sakellariou, CollGiam Nr. 265.

Unpubliziert.

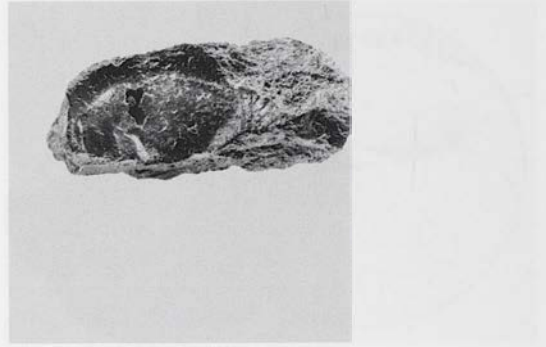
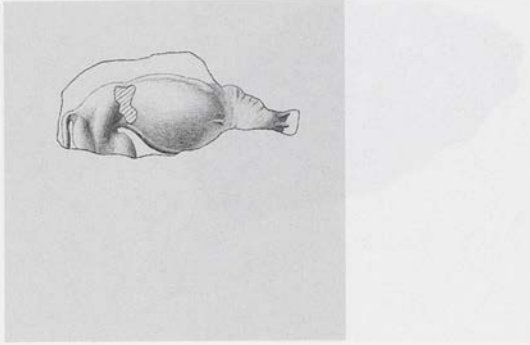

KSM ohne Nr.

## 311/KSM ohne Nr., Box 1455

Fragment einer Objektschnurplombe mit dem Abdruck von feinem kammartigem Geflecht. Im Schnurkanal gebrochen, Abdruck nur eines geraden Stranges aus Darm(?)

Dunkelbrauner, harter Ton

Erh. Maße der Plombe: L. 2,0. B. 0,85. H. 1,01

Abdruckfragment der konvexen Fläche eines Lentoids aus hartem Stein

Erh. Maße der Siegelfläche: h. ca. 1,3. v. ca. 0,65

Abdruckqualität gut

P.I., Little Palace [Plan 2] (Label).

Ein Vierfüßler (Löwe?) mit muskulösem Hinter- teil und herabhängenden Schwanz im rechten Profil. Einige feine Striche im rechten Bereich des Erhaltenen lassen sich als Löwenmähne deuten. Der Kopf war sehr wahrscheinlich frontal wieder- gegeben oder seitlich umgewandt.

Unpubliziert.



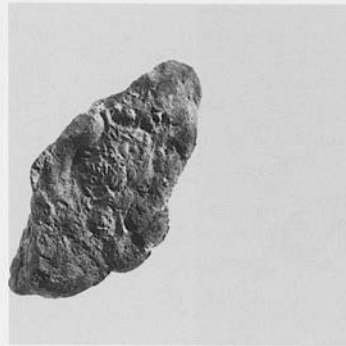
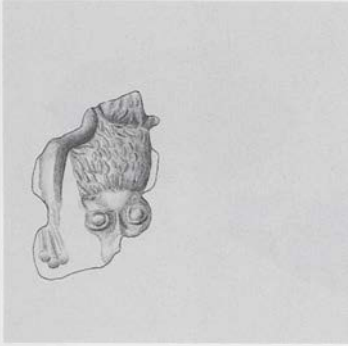

HM 1036

## 312/HM 1036

Fragment einer nicht genau bestimmaren Schnurplombe, im Schnurkanal gebrochen. Unklare Abdruckreste der Schnur

Ton: Gruppe I 1

Erh. Maße der Plombe: L. 1,78. B. 0,9. H. 0,9  
Abdruckfragment von der konvexen Fläche eines unbestimmaren Siegels aus hartem Stein

Erh. Maße der Siegelfläche: h. ca. 0,8. v. ca. 1,25

Abdruckqualität mäßig, vermutlich bedingt durch Oberflächenstörung

Domestic Quarter(?) [Store].

Das frontal wiedergegebene Vorderteil eines Löwen mit gestrichelter Mähne.

*Kommentar:* Vermutlich ist dies der Rest eines nach rechts gewandten Tieres.

*Vergleiche:* Zur Pose vgl. z.B. hier Kat.Nr. 310. 315; ferner CMS I Nr. 84. 248. 287 a; V Nr. 385; XII Nr. 244; Kenna, CS Nr. 314; Sakellariou, CollGiam Nr. 265.

*Bibliographie:* Gill, KSPI 82 Taf. 16; J. H. Betts, BSA 62, 1967, 38 Nr. 35; J. G. Younger, Kadmos 24, 1985, 68 (7. Lions with Occipital Dots); Popham – Gill, Latest Sealings 21 Taf. 14. 44.

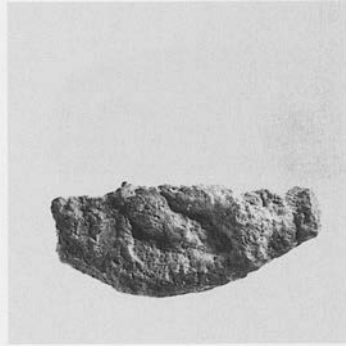
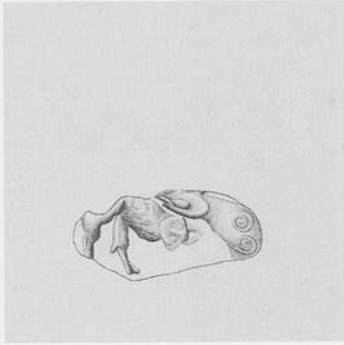

HMs 1580

313/HMs 1580

Fragment einer nicht genau bestimm-  
baren Schnurplombe, im Schnurkanal gebrochen.  
Unklare Abdruckreste der Schnur.

Ton: Gruppe E 1

Erh. Maße der Plombe: L. 2,12. B. 0,91. H.  
0,8

Abdruckfragment der konvexen Fläche eines  
nicht mehr bestimm-  
baren Siegels aus we-  
chem(?) Stein

Erh. Maße der Siegelfläche: h. ca. 1,6. v. ca.  
0,85

Abdruckqualität mäßig

Fundstelle unbekannt.

Das Vorderteil eines Löwen mit gesenktem Kopf,  
der aber weitgehend zerstört ist und der gegen-  
über dem Löwen um 180° gedrehte Hals mit  
Kopf eines Greifen. Die Spiralen zieren etwa den  
Flügelansatz.

*Vergleiche:* Zum Flügeldekor des Greifen vgl. z.B. hier  
Kat.Nr. 359. 360.

Unpubliziert.



HMs 1267

## 314/HMs 1267

Fragment einer nicht genau bestimmbar  
Schnurplombe. Abdruckreste einer bandfö-  
rigen Schnur aus Leder/Darm

Ton: Gruppe C 1

Erh. Maße der Plombe: L. 1,86. B. 1,12. H.  
0,92

Abdruckfragment der konvexen Fläche eines  
Lentoids(?) aus weichem Stein

Erh. Maße der Siegelfläche: h. ca. 1,65, v. ca.  
0,9

Abdruckqualität schlecht

Domestic Quarter(?) [Store].

Unklare, nicht eindeutig bestimmbar  
Motivreste.

*Kommentar:* Das Motiv wurde von J. H. Betts als  
Vorderteil eines Löwen beschrieben. Diese Inter-  
pretation ist jedoch keineswegs gesichert. Daher  
wurde auf die Wiedergabe einer Zeichnung ver-  
zichtet.

*Bibliographie:* J. H. Betts, BSA 62, 1967, 35 Nr. 22.



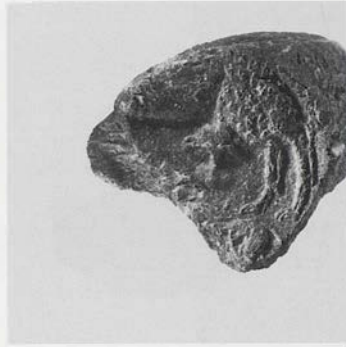
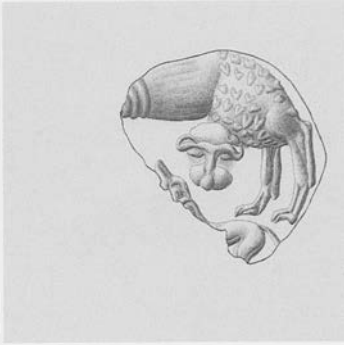

HM 1009

## 315/HMs 1009

Fragment einer nicht genau bestimmaren Schnurplombe. Abdruck zweier leicht miteinander verdrehter Stränge einer runden, in sich gedrehten Schnur aus Darm(?)

Ton: Gruppe E 2

Erh. Maße der Plombe: L. 1,6. B. 1,25. H. 0,8

Abdruckfragment der konvexen runden Fläche eines Lentoids(?) aus hartem Stein

Erh. Maße der Siegelfläche: h. ca. 1,2. v. ca. 1,15

Abdruckqualität relativ gut

West Quarter(?) [Plan 1] (Store).

Ein Löwe im rechten Profil mit seitlich umgewandtem Vorderteil und frontal wiedergegebenem Kopf. Im Rumpf die stark betonten Rippen. Unter dem Löwen ein Jungtier oder ein Hund im linken Profil.

*Vergleiche:* Zur Pose vgl. z.B. hier Kat.Nr. 310. 312. 317; ferner CMS I Nr. 84. 248. 287 a; V Nr. 385; XII Nr. 244; Kenna, CS Nr. 314; Sakellariou, CollGiam Nr. 265.

*Bibliographie:* J. H. Betts, BSA 62, 1967, 43 Nr. 57; J. G. Younger, Kadmos 23, 1984, 56 (8. Misc. Seals of the M-V Circle); Popham – Gill, Latest Sealings 32. 52 Taf. 21.

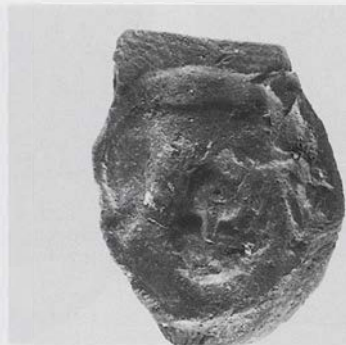
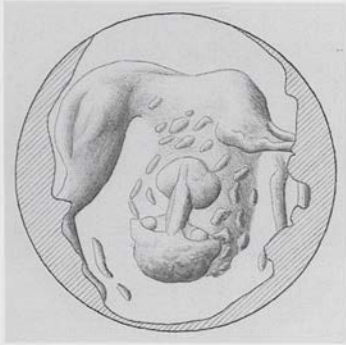

HM 319

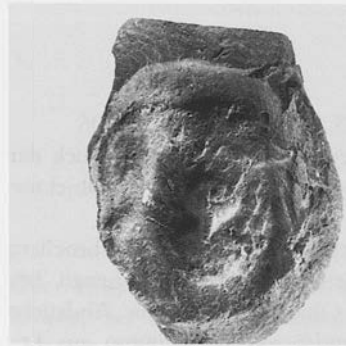

HM 319

## 316/HM 319

Schnurplombe mit offener Rückseite. Abdruck eines runden, in sich gedrehten Stranges aus Darm(?)

Ton: Gruppe F 2

Maße der Plombe: L. 2,0. B. 1,25. H. 0,8

Unvollständiger Abdruck der konvexen runden Fläche eines Lentoids; Material kaum bestimmbar

Maße der Siegelfläche: Ø ursprünglich ca. 1,35

Abdruckqualität mäßig

Wooden Staircase [Plan 1, 47].

Ein stehender Löwe im rechten Profil mit seitlich umgewandtem Vorderteil und in eigentümlicher Weise ‚herabgeklapptem‘, frontal wiedergegebenem Kopf, der jedoch um 180° gedreht wiedergegeben ist.

*Vergleiche:* Zu der eigenartigen Anordnung des Löwenkopfes vgl. z.B. hier Kat.Nr. 249.

*Bibliographie:* Gill, KSPI 81 Taf. 16; Popham – Gill, Latest Sealings 21. 43 ff. Taf. 13. 43; E. Hallager in: CMS Beih. 5, 91 Abb. 2 a.

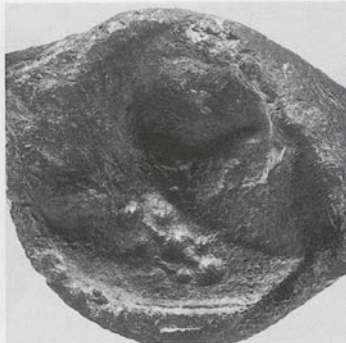

HM 400/3

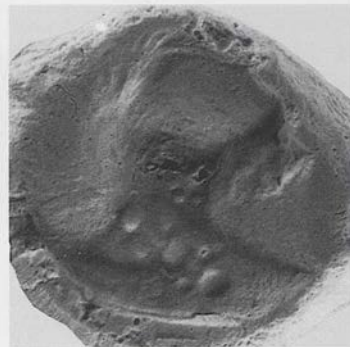

HM 400/3 Gips

317/HMs 400/1–3. 1024. 1600. 1702. 1706

Objektschnurplombe mit dem Abdruck der planen Fläche eines unbekanntes Objektes: HMs 400/2

Objektschnurplombe, nicht aufgebrochen; auf der Oberfläche des nicht genau bestimmbar Objektes schwache Abdrücke wohl von bandförmigen Schnüren aus Leder/Darm: HMs 400/1

Schnurplombe mit giebelförmiger Rückseite, nicht aufgebrochen: HMs 400/3

Fragment einer Schnurplombe mit steil ansteigender Rückseite; Abdruckreste einer Schnur aus Leder/Darm: HMs 1024

Fragmente nicht genau bestimmbar Schnurplomben, im Schnurkanal gebrochen; unklare Abdruckreste der Schnüre: HMs 1702. 1706

Fragment einer nicht mehr bestimmbar Plombe; unklare Abdruckreste der Schnur: HMs 1600

Ton Gruppe E 2: HMs 400/1; Gruppe F 1: HMs 400/2; Gruppe K 1: HMs 400/3. 1024. 1600; Dunkelbrauner Ton: HMs 1702; Braunschwarzer Ton: HMs 1706

Unvollständige Abdrücke der konvexen runden Fläche eines Lentoids aus hartem Stein; im Bereich des Hinterteils des gravierten Tieres eine auf allen Abdrücken wiederkehrende Beschädigung des Siegels

Maße der Siegelfläche:  $\varnothing$  ursprünglich ca. 1,6–1,7

Abdruckqualität insgesamt mäßig

Arsenal [Plan 3, 4]: HMs 400/1–3; Domestic Quarter(?) [Store]: HMs 1024.

Über einer Bodenlinie ein Löwe im linken Profil mit seitlich umgewandtem Vorderteil und frontal wiedergegebenem Kopf.

*Vergleiche:* Zur Pose vgl. z.B. hier Kat.Nr. 310. 312. 317; ferner CMS I Nr. 84. 248. 287 a; V Nr. 385; XII Nr. 244; Kenna, CS Nr. 314; Sakellariou, CollGiam Nr. 265. Zu Motiv und Stil vgl. z.B. CMS II,3 Nr. 41, entfernt auch IX Nr. 150.

*Bibliographie:* A. J. Evans, BSA 10, 1903/04, 60 Abb. 22; Evans, SM I 46 Abb. 22; Evans, PM IV 616 Abb. 603; Hrozný, IC 180 Abb. Nr. 88; Evans – Myres, SM II Nr. 1705 a; V. E. G. Kenna, Kadmos 3, 1964, 46 Abb. 7; Palmer, Mycenaean 202 Abb. 37; Gill, KSPI 91; J. H. Betts, BSA 62, 1967, 37 Nr. 33; J. G. Younger, Kadmos 24, 1985, 68 (7. Lions with Occipital Dots); J. Weingarten, BSA 89, 1994, 154 Taf. 20 g; Popham – Gill, Latest Sealings 28. 51 Taf. 16. 18. 31; J. Weingarten in: Driessen – Farnoux, Crète Mycénienne 533 Tab. 2.



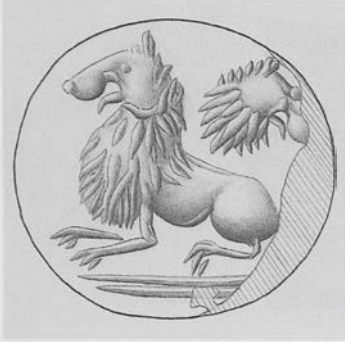

HM 1311

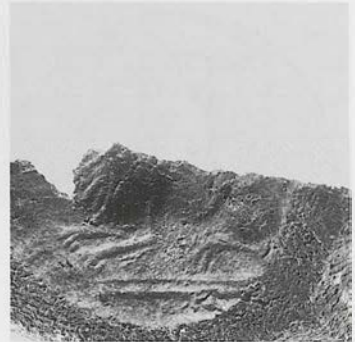

HM 1038

318/HMs 1038. 1311. 1362

HMs 1038: Fragment einer nicht genau bestimmbareren Schnurplombe. Im Schnurkanal gebrochen, Befund des ‚Wickelbandes‘: Abdruck eines geraden Stranges aus Leder/Darm, in zwei Windungen von einem zweiten Strang aus dem gleichen Material schräg umwickelt. Ton: Gruppe E 1. Erh. Maße der Plombe: L. 1,2. B. 1,25. H. 1,5

HMs 1311: Fragment einer nicht genau bestimmbareren Schnurplombe. Unklare Abdruckreste der Schnur. Ton: Gruppe E 1. Erh. Maße der Plombe: L. 2,69. B. 1,85. H. 1,68

HMs 1362: Fragment einer nicht genau bestimmbareren Schnurplombe. Unklare Abdruckreste der Schnur. Ton: Gruppe E 1. Erh. Maße der Plombe: L. 1,76. B. 1,25. H. 0,76

Unvollständige Abdrücke der konvexen runden Fläche eines Lentoids aus hartem Stein; im Bereich der Bodenlinien eine Störung in der Siegelfläche

Maße der Siegelfläche:  $\varnothing$  ursprünglich ca. 1,6

Abdruckqualität relativ gut

Domestic Quarter(?): HMs 1038 (Store).

Über einer doppelten Bodenlinie zwei gelagerte Löwen, der vordere im linken Profil; von dem hinteren Tier ist nur der zurückgewandte Kopf im rechten Profil über dem Rücken des vorderen wiedergegeben.

*Vergleiche:* Zu Motiv, Stil und Komposition vgl. HMS 2345: A. Lembessi, Prakt 1967, 207 Taf. 190 = P. Muhly, Μινωικός λαξευτός τάφος στον Πόρο Ηρακλείου (Ανασκαφής 1967) 100 Nr. 301 Taf. 32; zum Stil vgl. auch J. G. Younger, Kadmos 24, 1985, 65 (ii. The Berry Lions).

*Bibliographie:* J. H. Betts, BSA 62, 1967, 31 Nr. 7; Popham – Gill, Latest Sealings 33 f. 53 Taf. 22 f.

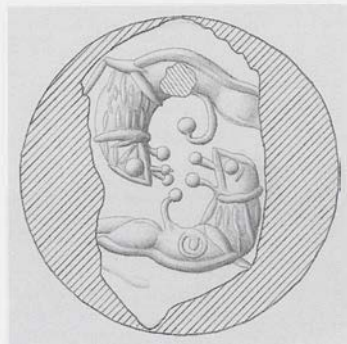

KMS ohne Nr.

## 319/KSM ohne Nr.

Schnurplombe mit offener Rückseite(?). Abdruck einer kordelartig in sich gedrehten dicken Schnur

Mittelrotbrauner Ton

Maße der Plombe: L. 2,13. B. 1,16. H. 1,6

Unvollständiger Abdruck der konvexen runden Fläche eines Lentoids aus hartem Stein

Maße der Siegelfläche:  $\emptyset$  ursprünglich ca. 1,6

Abdruckqualität gut

F.I.13, said to be from below Central Staircase (Label) [Plan 1, bei 20].

Zwei Löwen mit zurückgewandten Köpfen in Fliegendem Galopp, im Gegensinn des Uhrzeigers auf der Peripherie angeordnet.

*Vergleiche:* Zu Stil und Komposition vgl. z.B. CMS V Nr. 493; VII Nr. 90; ferner hier Kat.Nr. 321.

*Bibliographie:* J. G. Younger – J. H. Betts, BSA 74, 1979, 274 Nr. 9 Taf. 39 g. 40 a. b. c; J. H. Betts in: CMS Beih. 1, 5 f. Abb. 3; J. G. Younger, Kadmos 22, 1983, 119 (1. Jasper-Lion); Popham – Gill, Latest Sealings Taf. 29.



HMs 1543/2

320/HMs 1543/2

Fragment einer nicht genau bestimm-  
baren Schnurplombe. Abdruck zweier miteinander  
verdrehter Stränge aus Leder/Darm

Rotbrauner Ton

Maße der Plombe: L. 1,6. B. 0,68. H. 0,82

Abdruckfragment von der konvexen Fläche  
eines Lentoids(?) aus hartem Stein

Erh. Maße der Siegelfläche: h. ca. 0,55. v. ca.  
1,2

Abdruckqualität mäßig bis relativ gut

Northern Entrance (Label) [Plan 1, 15–16]

Im unteren Teil der Rumpf eines Vierfüßlers im  
rechten Profil mit deutlicher Angabe von Rippen  
(Löwe?); über seinem Rücken ein kleiner wieder-  
gegebener Löwe im rechten Profil mit zurückge-  
wandtem Kopf.

Unpubliziert.

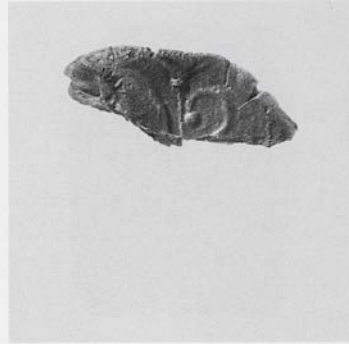
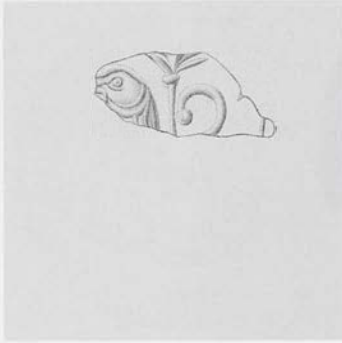

HM<sub>s</sub> 1470HM<sub>s</sub> 1470321/HM<sub>s</sub> 1470

Fragment einer nicht genau bestimm-  
baren Schnurplombe, im Schnurkanal gebrochen.  
Abdruckreste wohl zweier miteinander ver-  
drehten Strängen aus Leder/Darm

Ton: Gruppe C 1

Erh. Maße der Plombe: L. 1,52. B. 0,6. H.  
0,73

Abdruckfragment von der konvexen Fläche  
eines unbestimmbaren Siegels aus hartem  
Stein

Erh. Maße der Siegelfläche: h. ca. 1,25. v. ca.  
0,55

Abdruckqualität gut

Fundstelle unbekannt.

Ein stehender Löwe mit über dem Rücken einge-  
rolltem Schwanz im linken Profil. Über dem  
Rücken des Tieres eine Papyruspflanze(?), am  
rechten Rand eine Vertikallinie.

*Kommentar:* Der Schwanz befindet sich ungewöhn-  
lich dicht an dem Nacken des Tieres.

*Vergleiche:* Zu Stil vgl. z.B. CMS VII Nr. 90; zu Stil und  
Komposition vgl. z.B. CMS V Nr. 493; zum Stil vgl.  
ferner hier Kat.Nr. 319.

Unpubliziert.

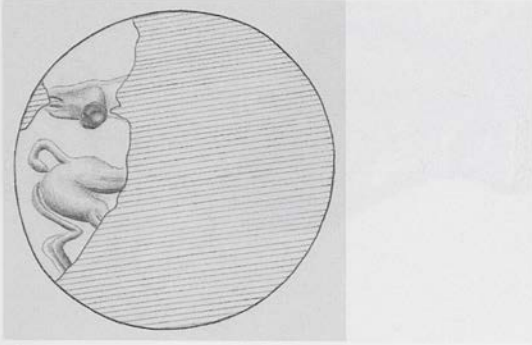

HM 1184

## 322/HMs 1184

Fragment einer Schnurplombe mit gewölbter Rückseite, steil gewölbte Variante, im Schnurkanal gebrochen. Abdruck einer dicken kordelartig gedrehten Schnur aus faserigem pflanzlichem(?) Material

Ton: Gruppe K 1

Erh. Maße der Plombe: L. 2,1. B. 0,9. H. 1,5  
Abdruckfragment von der konvexen runden

Fläche eines Lentoids aus hartem(?) Stein

Maße der Siegelfläche:  $\varnothing$  ursprünglich ca. 1,45–1,5

Abdruckqualität relativ gut

Fundstelle unbekannt.

Das Hinterteil eines Löwen mit nach oben gebogenem Schwanz im rechten Profil; über dem Hinterteil ein Tierkopf.

*Kommentar:* Vermutlich gehört der Kopf zu einem anderen Teil.

*Bibliographie:* Popham – Gill, Latest Sealings 33 Taf. 22.

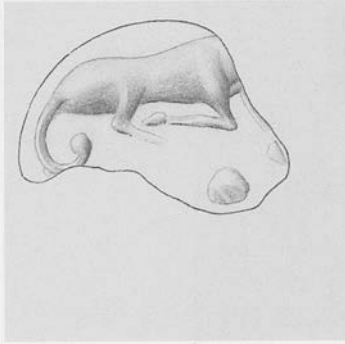

HM 1349

## 323/HM 1349

Schnurplombe mit offener Rückseite. Abdruck einer dicken kordelartig gedrehten Schnur aus faserigem Material

Ton: Gruppe F 1

Maße der Plombe: L. 2,14. B. 1,38. H. 0,78

Abdruckfragment von der konvexen runden Fläche eines Lentoids aus nicht mehr bestimmbar Stein

Erh. Maße der Siegelfläche: h. ca. ca. 1,65. v. ca. 1,2

Abdruckqualität schlecht

Fundstelle unbekannt.

Erhalten ist ein gelagerter Löwe(?) mit gebogenem, in einer Quaste endendem Schwanz im rechten Profil.

*Kommentar:* Es muß jedoch darauf hingewiesen werden, daß die Beine des Tieres eher in Hufen enden.

Unpubliziert.

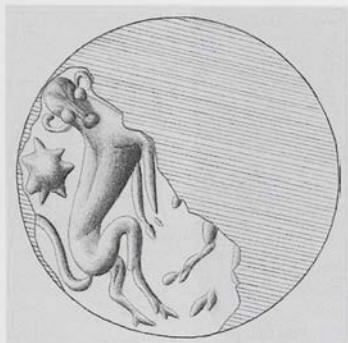

HM<sub>s</sub> 285HM<sub>s</sub> 285324/HM<sub>s</sub> 285

Fragment einer Schnurplombe, im Schnurkanal gebrochen. Kein Abguß möglich

Ton: Gruppe K 3

Erh. Maße der Plombe: L. 2,25. B. 1,1. H. 1,0

Abdruckfragment von der konvexen runden Fläche eines Lentoids aus hartem(?) Stein

Maße der Siegelfläche: Ø ursprünglich ca. 1,8

Abdruckqualität gut

Magazine 15 [Plan 1, 12].

Ein auf seinen Hinterbeinen sich erhebender Löwe mit frontal wiedergegebenem Kopf und langem Schwanz; über seinem Rücken ein Stern. Von einem in der anderen Siegelhälfte annähernd spiegelbildlich angeordneten Vierfüßler sind nur die Beine teilweise erhalten.

*Kommentar:* Für die Interpretation als Löwe sprechen die Pose und der lange geschwungene Schwanz. Die Position der Beine des zweiten Tieres weicht ab von der spiegelbildlichen Anordnung.

*Bibliographie:* Evans – Myres, SM II 65 Nr. 1711; Palmer – Boardman, OKT Taf. 10; Gill, KSPI 66 Taf. 10; Popham – Gill, Latest Sealings 10 Taf. 3. 34.

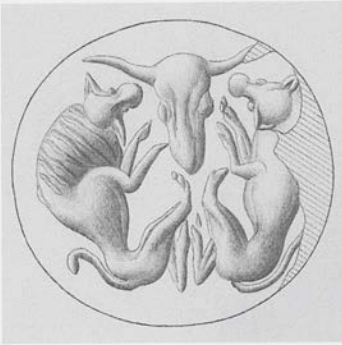

HM 367

## 325/HMs 367

Fragment einer Schnurplombe mit offener Rückseite(?). Befund des ‚Wickelbandes‘: Abdruck eines eines geraden, fast stabartigen Stranges mit lederartig strukturierter Oberfläche, von einer Windung eines Bandes aus Leder schräg umwickelt

Ton: Gruppe L 1

Erh. Maße der Plombe: L. 2,75. B. 2,35. H. 1,55

Annähernd vollständiger Abdruck der konvexen runden Siegelfläche eines Lentoids aus hartem Stein

Maße der Siegelfläche: Ø 1,55

Abdruckqualität mäßig

Lower East-West Corridor [Plan 1, 53].

Zu den Seiten eines frontal wiedergegebenen Rinderkopfes annähernd spiegelbildlich angeordnete, ‚schwebend‘ dargestellte Löwen. Am linken Löwen ist die gestreifte Mähne schwach zu erkennen.

*Vergleiche.* Zu den ‚schwebenden‘ Löwen vgl. z.B. hier Kat.Nr. 250; ferner CMS IX Nr. 153; Kenna, CS Nr. 9 P.

*Bibliographie.* Evans, PM IV 609 Abb. 597 B, g; 603 C 50; Nilsson MMR<sup>2</sup> 234 Anm. 88; Biesantz, KMS 47. 133 G 12 Taf. 3, 13; Kenna, CS 59; Spartz, Wappenbild 11. 17. 103 Nr. 29; Gill, KSPI 80; J. A. Sakellarakis, PZ 45, 1970, 190 Anm. 408; J. G. Younger, Kadmos 25, 1986, 137 (Specky G 1, Tamvaki); R. Jung, PZ 72, 1997, 150 Abb. 12, 9; Popham – Gill, Latest Sealings 20. 43 ff. 48 Taf. 11. 29. 43.



HMs 1346



HMs 238



HMs 234

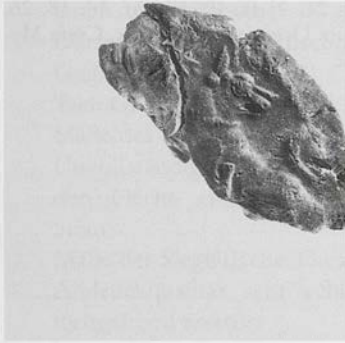

HMs 256/8



HMs 256/2

326/HMs 233–238. 256/1–12. 1346

Fragmente von Schnurplomben mit gewölbter Rückseite: HMs 234. 256/3, 10. 1346

Fragmente von Schnurplomben mit flach ansteigender Rückseite, im Schnurkanal gebrochen: HMs 233. 235–238

Fragmente nicht genau bestimmbarer Schnurplomben, im Schnurkanal gebrochen: HMs 256/4, 7, 8, 11, 12

Fragmente nicht genau bestimmbarer Schnurplomben: HMs 256/1–2

Fragmente nicht mehr bestimmbarer Plomben: HMs 256/5, 6, 9

Alle Stücke mit Abdruckresten von Schnur aus Leder/Darm, bei 234. 235 und 256/2 waren zwei Stränge miteinander verdreht

Ton Gruppe C 1: 233. 234. 236. 238. 256/1–5, 7–9, 11, 12. 1346; Gruppe D 1:





HMs 235. 256/6(?), 10(?); Gruppe E 2: HMs 237

Abdruckfragmente der konvexen runden Fläche eines Lentoids aus hartem Stein, aus denen sich das Motiv nahezu vollständig rekonstruieren läßt

Maße der Siegelfläche: Ø ca. 1,85

Abdruckqualität teils mäßig, teils gut

Wooden Staircase & Secretaries' Bureau [Plan 1, bei 47]; not Little Palace

Zwei spiegelbildlich angeordnete Hunde mit zurückgewandten Köpfen und buschigen Schwänzen, die mit den Hinterbeinen auf dem Boden zu stehen scheinen und mit den Vorderbeinen auf ei-

nem Postament mit konkav eingezogenen Seiten („Altar“). Beide tragen Halsbänder. Zwischen ihren Köpfen ein Sonnen-Motiv, über ihren Köpfen an der Peripherie jeweils fünf gereichte Punkte.

*Vergleiche:* Vgl. die ähnlichen Bildthemen CMS I Nr. 46. 73. 98; XI Nr. 47; II,6 Nr. 74; II,7 Nr. 73; das Löwentor von Mykene Marinatos – Hirmer, KTMH<sup>2</sup> Taf. 163. Zu der „Sonne“ vgl. z.B. hier Kat.Nr. 192.

*Bibliographie:* Evans, PM IV 608 Abb. 597 A, g; 605 E 8; Nilsson MMR<sup>2</sup> 253; H. Reusch in: Minoica Taf. 4 a; Kenna, CS 60; Gill, KSPI 81; J. G. Younger, Kadmos 25, 1986, 134 (Spectacle Eye C, Lions); Popham – Gill, Latest Sealings 21. 43 ff. 49. 57 Taf. 14. 18. 26. 29. 44; M. Popham in: Driessen – Farnoux, Crète Mycénienne 380 Abb. 2.

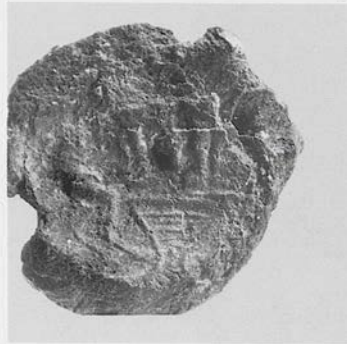
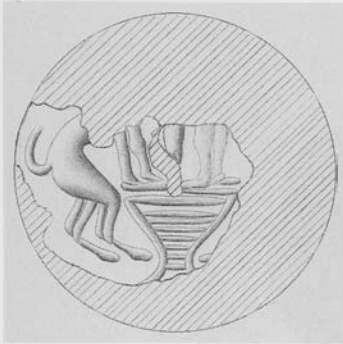

HM5 138

## 327/HM5 138

Schnurplombe mit giebelförmiger Rückseite, S-förmiger Giebel; beschädigt, jedoch nicht aufgebrochen. Abguß eines komplett erhaltenen ‚Halteknotens‘ in einem Strang aus Darm(?). Linear B-Inschriften auf beiden Giebelflächen

Ton: Gruppe E 2

Maße der Plombe: L. 2,3. B. 2,1. H. 1,1

Unvollständiger Abdruck der konvexen runden Fläche eines Lentoids(?) aus hartem Stein

Maße der Siegelfläche:  $\varnothing$  ca. 1,8

Abdruckqualität sehr schlecht; Oberfläche weitgehend zerstört

Fundstelle unbekannt.

Heraldische Komposition: Zwei spiegelbildlich angeordnete Löwen(?), die mit ihren Vorderbeinen auf einem schraffierten Postament stehen.

*Vergleiche:* Zur Komposition vgl. z.B. hier Kat.Nr. 326; ferner CMS I Nr. 46; II,7 Nr. 73; XI Nr. 47. 176 und das Relief des Löwentores in Mykene Marinatos – Hirmer, KTMH<sup>2</sup> Taf. 163.

*Bibliographie:* Popham – Gill, Latest Sealings 29. 51 Taf. 19. Zur Inschrift s. M. A. V. Gill, Kadmos 5, 1966, 10 Nr. 14 Abb. 3, 16; CoMIK IV Ws 8498.

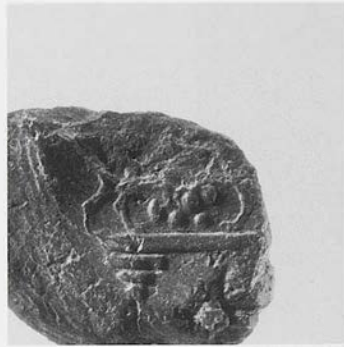
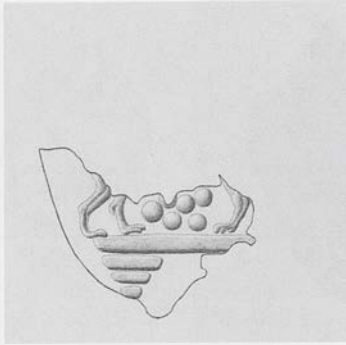

HMs 419

## 328/HMs 419

Schnurplombe mit offener Rückseite. Abdruckreste wohl zweier Stränge einer kordelartig gedrehten feinfaserigen Schnur

Ton: Gruppe F 1

Maße der Plombe: L. 1,5. B. 1,2. H. 0,75

Abdruckfragment der konvexen runden(?) Fläche eines unbestimmbaren Siegels; Material gleichfalls nicht sicher bestimmbar

Erh. Maße der Siegelfläche: h. ca. 0,95. v. ca. 0,8

Abdruckqualität relativ gut

Little Palace, Room West of the Room of the Fetish [Plan 2, 8].

Die Fläche wird durch eine horizontale Linie in zwei verschieden große Felder unterteilt. Im unteren Teil nahe dem Rand ein dreiteiliges Kapitell, im oberen beiderseits einer Felsformation die vermutlich spiegelbildlich angeordneten, auf ihren Hinterbeinen sich erhebenden Löwen, Greifen oder Hunde. Wahrscheinlich ist im unteren Abschnitt ein weiteres Kapitell zu ergänzen.

*Vergleiche:* Zu der Flächengliederung vgl. z.B. entfernt hier Kat.Nr. 498. Zu Säulen s. Younger, *Iconography* 278 ff.

*Bibliographie:* J. A. Evans, *BSA* 11, 1904/05, 12 Abb. 6; Evans, *PM* II 524 Abb. 327; *PM* IV 608 Abb. 597 A, i; 605 E 2; J. Chittenden, *Hesperia* 16, 1947, 107 Taf. 16 b; Nilsson *MMR*<sup>2</sup> 253; Gill, *KSPI* 90; Wesenberg, *Kapitelle und Basen* 17 Nr. 29 Abb. 37; 20; Rutkowski, *Cult Places* 1972, 62. 168 Abb. 62; Rutkowski, *Kultdarstellungen* 40; Hallager, *Master Impression* 17 Abb. 20 e; Rutkowski, *Cult Places* 1986, 177 Nr. 26; Popham – Gill, *Latest Sealings* 26 50 f. Taf. 16. 31. 47; K. Krattenmaker in: Rehak, *The Role of the Ruler* 56 Taf. 25 d; Smith, *Interconnections* 80 Abb. 97 e rechts.



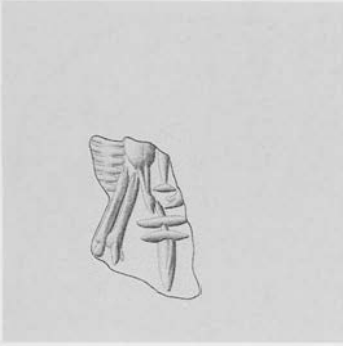

HM 1371

## 329/HMs 1371

Fragment einer nicht genau bestimm-  
baren Schnurplombe. Abdruckreste einer in Längs-  
richtung gerieften, nicht genauer bestimm-  
baren Schnur

Ton: Gruppe F 1

Erh. Maße der Plombe: L. 1,42. B. 0,79. H.  
0,6

Abdruckfragment von der konvexen Fläche  
eines unbestimmbaren Siegels aus weichem  
Stein

Erh. Maße der Siegelfläche: h. ca. 0,5. v. ca.  
1,1

Abdruckqualität gut

Fundstelle unbekannt.

Schwer verständliche Darstellung: in der Mittel-  
achse vermutlich ein Postament („Altar“). Die Mo-  
tivreste links davon sind nicht klar.

*Kommentar:* Denkbar wäre, daß sich ein „Minoan  
Genius“ im rechten Profil mit dem Vorderbein  
bzw. Arm auf das Postament stützt, auch wenn es  
dafür bislang keine Parallelen gibt.

Unpubliziert.

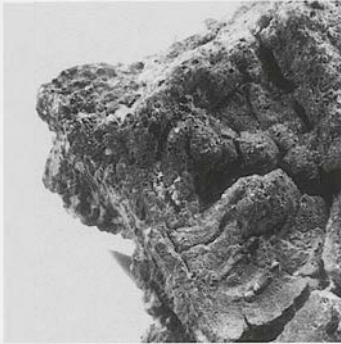
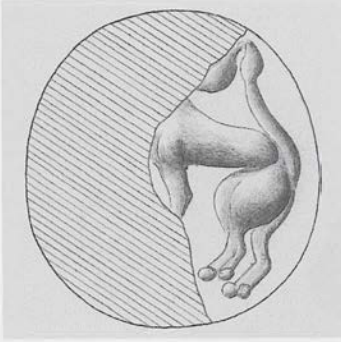

HM 1327

330/HM 1327

Fragment einer nicht genau bestimm-  
baren Schnurplombe. Abdruckreste zweier mitei-  
nander verdrehter Stränge einer kordelartigen  
Schnur

Ton: Gruppe K 3

Erh. Maße der Plombe: L. 2,44. B. 1,95. H.  
1,27

Abdruckfragment der konvexen runden  
Fläche eines Lentoids aus hartem Stein

Maße der Siegelfläche:  $\varnothing$  ca. 1,2

Abdruckqualität mäßig

Fundstelle unbekannt.

Ein stehender Löwe im linken Profil mit hochge-  
stelltem Schwanz und zurückgewandtem Kopf.

*Kommentar:* Im Feld ist vermutlich ein Pflanzen-  
motiv zu ergänzen.

Unpubliziert.

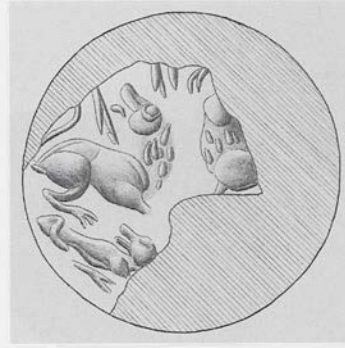

HM 256/14

331/HM 256/14

Fragment einer nicht genau bestimm-  
baren Schnurplombe. Befund des ‚Wickelbandes‘:  
Abdruck eines dünnen stabförmigen Stran-  
ges mit Längsstruktur, von einer Windung  
eines Bandes aus Leder/Darm schräg um-  
wickelt

Ton: Gruppe C 1

Erh. Maße der Plombe: L. 2,2. B. 1,1

Abdruckfragment der konvexen runden  
Fläche eines Lentoids aus weichem Stein

Erh. Maße der Siegelfläche: h. ca. 1,3. v. ca.  
1,6

Abdruckqualität mäßig

Fundstelle unbekannt.

Ein Löwe und ein Teil eines zweiten, beide mit  
zurückgewandten Köpfen; darunter möglicher-  
weise ein weiteres Tier. Im Feld Zweigmotiv.

*Bibliographie:* J. G. Younger, *Kadmos* 22, 1983, 124  
(Cretan Popular: Lions a).

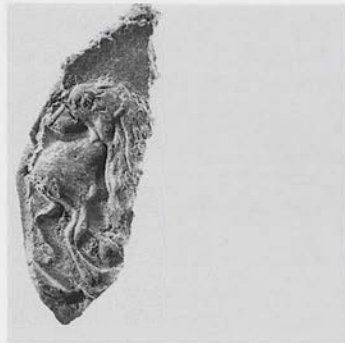
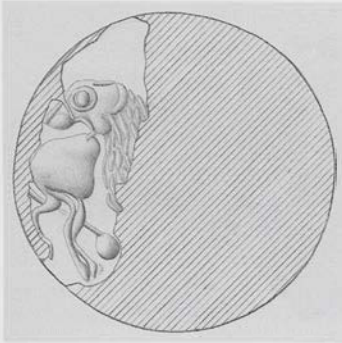

KSM ohne Nr.

## 332/KSM ohne Nr., Box 1376

Fragment einer nicht genau bestimmbar  
Schnurplombe. Befund des ‚Wickelban-  
des‘(?): Abdruck eines geraden Stranges aus  
Leder/Darm, von zwei Windungen eines  
Bandes aus dem gleichen Material(?) schräg  
umwickelt

Rötlichbrauner, harter Ton

Erh. Maße der Plombe: L. 2,07. B. 0,77. H.  
0,83

Abdruckfragment der konvexen runden  
Fläche eines Lentoids aus hartem Stein

Erh. Maße der Siegelfläche: h. ca. 0,6. v. ca.  
1,75

Abdruckqualität relativ gut

O.I.7 a, Test-pit north of Shrine of the  
Double Axes [Plan 1, 37] (Label).

Am linken Rand das Hinterteil eines Löwen(?) im  
rechten Profil; davor Hals und Kopf eines in Ge-  
genrichtung angeordneten Löwen. Über dem un-  
teren Bruchrand ein Punkt und ein daran anset-  
zender kurzer Strich (der Schwanz mit Quaste?)

*Kommentar:* Der Punkt ist m.E. zu groß, um als  
Quaste eines Löwenschwanzes angesehen werden  
zu können.

*Vergleiche:* Zur Komposition vgl. entfernt CMS I Nr.  
385.

Unpubliziert.



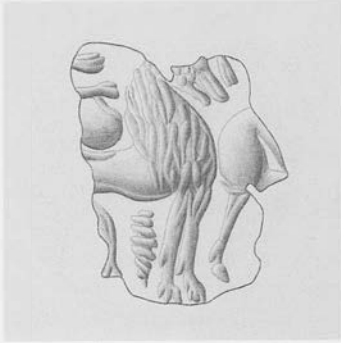

333/1302

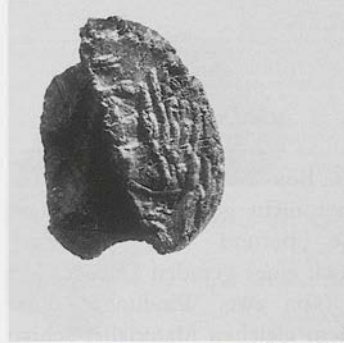
HM<sub>s</sub> 1302HM<sub>s</sub> 1302HM<sub>s</sub> 1373333/HM<sub>s</sub> 1302. 1373

HM<sub>s</sub> 1302: Schnurplombe mit offener Rückseite. Abdruck einer dicken kordelartigen Schnur, gedreht aus mehreren jeweils in sich gedrehten Strängen eines faserigen Materials. Ton: Gruppe F 1. Maße der Plombe: L. 1,92. B. 1,5. H. 1,03

1373: Fragment einer Schnurplombe mit giebelförmiger Rückseite, im Schnurkanal gebrochen. Abdruck einer dicken kordelartigen Schnur, gedreht aus mehreren jeweils in sich gedrehten Strängen eines faserigen Materials. Ton: Gruppe E 2. Erh. Maße der Plombe: L. 1,57. B. 1,21. H. 0,94

Abdruckfragment von der konvexen Fläche eines Lentoids(?) aus weichem Stein  
Erh. Maße der Siegelfläche: h. ca. 1,35. v. ca. 1,55

Abdruckqualität gut  
Fundstelle unbekannt.

Ein stehender Löwe im rechten Profil und davor das Bein sowie ein kleiner Teil des Rumpfes eines Huftieres, gleichfalls im rechten Profil. Über dem Rücken des Löwen und unter seinem Rumpf unklare Motivelemente; im Feld ein Zweigmotiv.

*Kommentar:* Es ist nicht ganz klar, wie der Rest des Körpers des Huftieres zu verstehen ist.

*Bibliographie:* Gill, KSPI Taf. 15 R 57; Popham – Gill, Latest Sealings 20. 43 ff. Taf. 12. 42.





OAM 1938.1153 b



OAM 1938.1153 b



OAM 1938.1153 b

## 334/OAM 1938.1153 b

Objektplombe, Sonderform. Insgesamt neun Abdrücke von drei verschiedenen Siegeln, dicht nebeneinander und z.T. einander überschneidend; Kat.Nr. 334 kombiniert mit Kat.Nr. 69 und 70. Im Bereich der Abdrücke B1, A1 und A2 (s. Gesamtaufnahme) sind Spuren von feinem Gewebe in der Oberfläche zu erkennen. Der Umriß der Plombe ist weitgehend original erhalten und unregelmäßig konturiert, die Unterseite unregelmäßig gewölbt. Möglicherweise saß die Plombe in der Öffnung eines Behältnisses, das nicht näher zu bestimmen ist. Am Rand der Rückseite der Abdruck eines fast planen Gegenstandes, dessen Struktur auf Holz schließen läßt

Schwarz verbrannter, feiner Ton  
Maße der Plombe: L. 5,7. B. 4,95

Nahezu vollständiger Abdruck der konvexen runden Fläche eines Lentoids aus hartem Stein (A1–5 auf der Gesamtaufnahme, s. Kat.Nr. 69)

Maße der Siegelfläche:  $\varnothing$  ca. 2,1  
Abdruckqualität relativ gut  
Fundstelle unbekannt.

Über einem schräg schraffiertem Bodenelement ein stehendes Rind mit emporgeworfenem Kopf im rechten Profil und – von diesem Tier überschritten – das Vorderteil eines in Gegenrichtung stehenden zweiten Rindes. Das vordere Tier wird von einem auf seinen Hinterbeinen sich erheben den Löwen im rechten Profil angegriffen.

*Vergleiche:* Zu dem Angriffsschema vgl. z.B. CMS I Nr. 190. 253. 388; V Suppl. 1B Nr. 92. 136; IX Nr. 135 (um 90° im Gegensinn des Uhrzeigers zu drehen). 20 D; XI Nr. 169; MOPS, Tonplomben Nr. 27 Taf. 10; hier Kat.Nr. 335(?).

*Bibliographie:* P. Yule, Kadmos 17, 1978, 5 f. Abb. 2 Taf. 1; I. Pini, Kadmos 21, 1982, 1 ff. Taf. 1 f.; J. G. Younger, Kadmos 24, 1985, 71 (13: Dot-Eye Mumps: Bulls m); I. Pini in: Palaima, ASSA 44 Anm. 34; Younger, Middle Phase 56 Taf. 32.

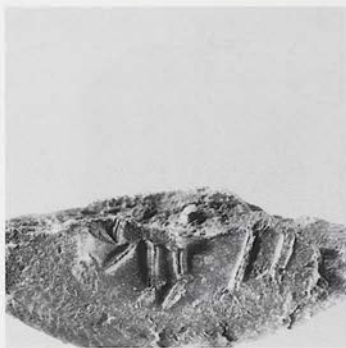
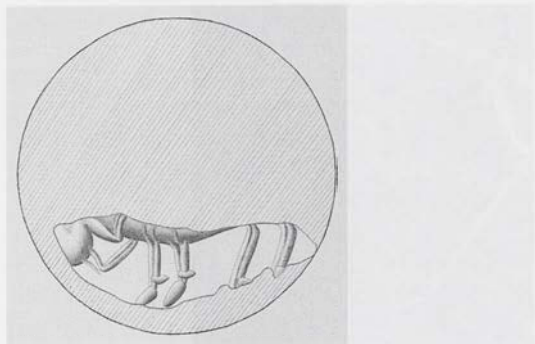

HM 1624

## 335/HM 1624

Fragment einer nicht genau bestimmbar  
Schnurplombe, im Schnurkanal gebrochen.  
Abdruckreste wohl zweier Stränge einer  
Schnur aus Leder/Darm

Ton: Gruppe F 2

Erh. Maße der Plombe: L. 1,82. B. 0,75. H.  
0,82

Abdruckfragment von der konvexen runden  
Fläche eines Lentoids aus hartem Stein

Erh. Maße der Siegelfläche: h. ca. 1,15. v. ca.  
0,4

Abdruckqualität gut

Fundstelle unbekannt.

Die Beine und ein Teil der Brust eines stehenden  
Huftieres im linken Profil. Das Tier wird frontal  
von einem Hund oder Löwen(?) angefallen.

*Vergleiche:* Zur Komposition vgl. möglicherweise hier  
Kat.Nr. 334.

Unpubliziert.

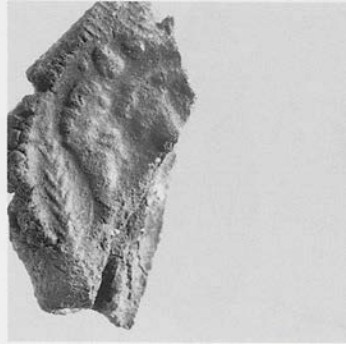

HMs 1644

## 336/HMs 1644

Fragment einer nicht genau bestimmbar  
Schnurplombe, im Schnurkanal gebrochen.  
Abdruckreste einer Schnur aus Leder/Darm  
Ton: Gruppe K 3

Erh. Maße der Plombe: L. 1,85. B. 1,06. H.  
0,67

Abdruckfragment der konvexen runden  
Fläche eines Lentoids aus weichem Stein

Erh. Maße der Siegelfläche: h. ca. 0,9. v. ca.  
1,25

Abdruckqualität teils schlecht teils relativ gut  
Fundstelle unbekannt.

Stark stilisierter Tierüberfall(?): Vermutlich ein  
auf seinen Hinterbeinen sich erhebender Löwe  
im rechten Profil, der einen sich ebenfalls auf sei-  
nen Hinterbeinen erhebenden Vierfüßler (mit  
zurückgewandtem Kopf?) im linken Profil an-  
greift. Am linken Rand ein ‚Tannenzweig‘-Motiv.

*Kommentar:* Wahrscheinlich ist noch ein zweiter  
Angreifer auf der anderen Seite des Vierfüßlers  
anzunehmen.

*Vergleiche:* Zum Schema des Überfalls vgl. z.B. hier  
Kat.Nr. 358; ferner CMS I Suppl. Nr. 109; V Suppl.  
1A Nr. 20. 185; VII Nr. 181; XIII Nr. 20; MOPS,  
Tonplomben Nr. 29 Taf. 10.

*Bibliographie:* Popham – Gill, Latest Sealings Taf. 24.



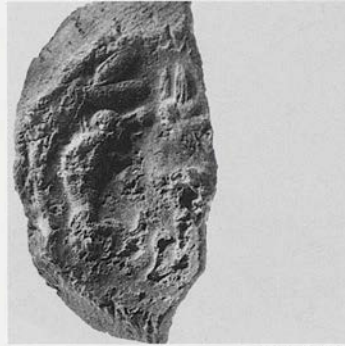

HM 1222



HM 1222

## 337/HM 1222

Fragment einer nicht genau bestimmbar  
Schnurplombe, im Schnurkanal gebrochen.  
Unklare Abdruckreste der Schnur.

Ton: Gruppe H 1

Erh. Maße der Plombe: L. 2,0. B. 1,1. H. 0,7

Abdruckfragment der konvexen runden  
Fläche eines Lentoids aus weichem Stein

Erh. Maße der Siegelfläche: h. ca. 1,05. v. ca.  
1,55

Abdruckqualität mäßig; Oberfläche teilweise  
gestört

Room of the Seal Impressions(?) [Plan 1, 33].

Ein nicht bestimmbarer stehender Vierfüßler mit  
emporgeworfenem Kopf im linken Profil; vor  
ihm in vertikal angeordneter Körperachse ein  
Hund oder Löwe. Am Rand einige große lanzett-  
förmige Blätter.

*Bibliographie:* Gill, KSPI 75 Taf. 12 Q 4; Popham –  
Gill, Latest Sealings 14 Taf. 6. 38.

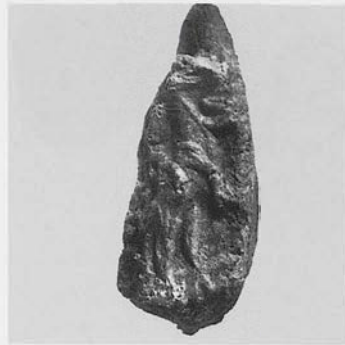
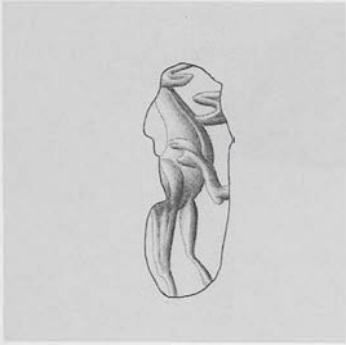

HM<sub>s</sub> 1389338/HM<sub>s</sub> 1389

Fragment einer Schnurplombe mit steil ansteigender Rückseite, im Schnurkanal gebrochen. Abdruck von mindestens drei unregelmäßig miteinander verflochtenen Strängen aus nicht genau bestimmbar (pflanzlich?) Material

Ton: Gruppe F 2

Erh. Maße der Plombe: L. 1,8. B. 0,65. H. 0,97

Abdruckfragment einer nicht näher bestimmbar Siegelfläche aus weichem(?) Stein

Erh. Maße der Siegelfläche: h. ca. 0,55. v. ca. 1,25

Abdruckqualität relativ gut

Fundstelle unbekannt.

Das Vorderteil eines Vierfüßlers im rechten Profil; davor vermutlich der Kopf mit geöffnetem Maul und ein Vorderbein eines angreifenden Tieres (Hund oder Löwe?).

Unpubliziert.

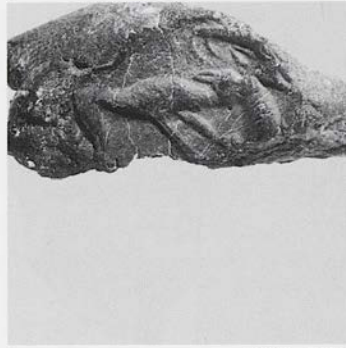
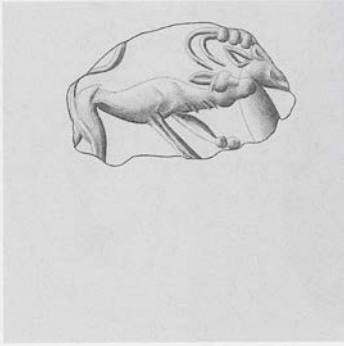
HM<sub>s</sub> 1549339/HM<sub>s</sub> 1549

Fragment einer nicht genau bestimmbar  
Schnurplombe. Schlecht erhaltene Abdruck-  
reste wohl zweier miteinander verdrehter  
Stränge aus Leder/Darm

Ton: Gruppe K 3

Erh. Maße der Plombe: L. 2,32. B. 1,1. H.  
1,07

Abdruckfragment von der konvexen runden  
Fläche eines Lentoids aus hartem Stein

Erh. Maße der Siegelfläche: h. ca. 1,35. v. ca.  
0,8

Abdruckqualität relativ gut

Lower East-West Corridor(?) [Plan 1, 53]  
(Label).

Eine im rechten Profil wiedergegebene Ziege  
wird von einem Hund oder Löwen angefallen, der  
ihr auf den Rücken gesprungen ist und ihr in den  
Nacken beißt. Die Knotenhörner der Ziege sind  
an den Enden scharf umgebogen.

*Vergleiche:* Zum Angriffsschema vgl. z.B. CMS II,6 Nr.  
174; II,7 Nr. 100; VIII Nr. 149; IX Nr. 194; X Nr.  
126.

*Bibliographie:* Popham – Gill, Latest Sealings 53 Taf.  
24.

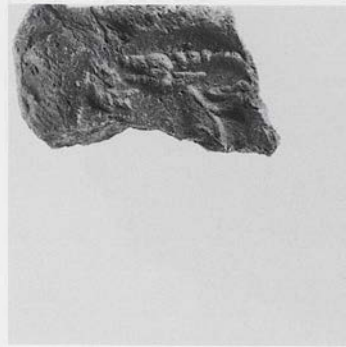
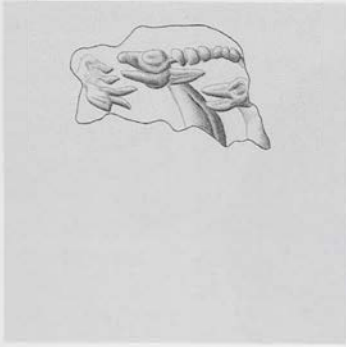

HMs 1322

## 340/HMs 1322

Fragment einer nicht genau bestimmbar  
Schnurplombe. Abdruck mererer unter-  
schiedlich dicker, z.T. miteinander verfloch-  
teter Stränge mit glatter Oberfläche (pflanz-  
liches Material?)

Ton: Gruppe F 2

Erh. Maße der Plombe: L. 1,78. B. 0,93. H.  
0,59

Abdruckfragment von der konvexen runden  
Fläche eines Lentoids(?) aus hartem Stein

Erh. Maße der Siegelfläche: h. ca. 1,2. v. ca.  
0,65

Abdruckqualität relativ gut

Fundstelle unbekannt.

Die zurückgewandten Hälse und Köpfe von zwei  
Wildziegen, deren Körper im rechten Profil wie-  
dergegeben waren. Ein unklares Motivelement  
vor den Köpfen.

*Kommentar:* Ursprünglich wurde der zweite Tier-  
kopf einem Angreifer zugeordnet (vgl. z.B.  
Kat.Nr. 338). Doch die Kurvatur der Abdruck-  
oberfläche spricht gegen diese Annahme.

*Bibliographie:* Popham – Gill, *Latest Sealings* Taf. 23.

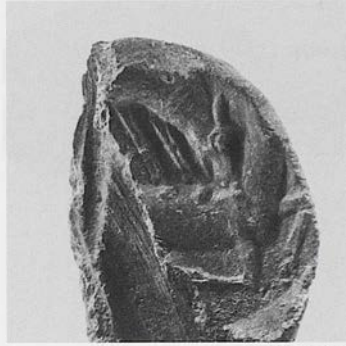
HM<sub>s</sub> 1251341/HM<sub>s</sub> 1251

Fragment einer Schnurplombe mit flach ansteigender Rückseite, im Schnurkanal gebrochen. Abdruck zweier leicht miteinander verdrehter Stränge aus Darm(?)

Ton: Gruppe A 1

Erh. Maße der Plombe: L. 2,0. B. 1,35. H. 0,69

Abdruckfragment von der konvexen runden Fläche eines Lentoids aus hartem Stein

Maße der Siegelfläche: Ø ursprünglich ca. 1,55–1,6

Abdruckqualität sehr gut

Fundstelle unbekannt.

**Tierüberfall:** ein laufender Vierfüßler im rechten Profil, dem ein Hund oder Löwe auf den Rücken gesprungen ist, der ihm in den Nacken beißt. Der Angreifer trägt ein Halsband.

**Vergleiche:** Zu dem Hund(?) vgl. z.B. die verwandte Überfallszene hier Kat.Nr. 366; zum Hund vgl. ferner z.B. CMS VII Nr. 173.

**Bibliographie:** J. G. Younger, *Kadmos* 25, 1986, 133 (Spectacle Eye A).



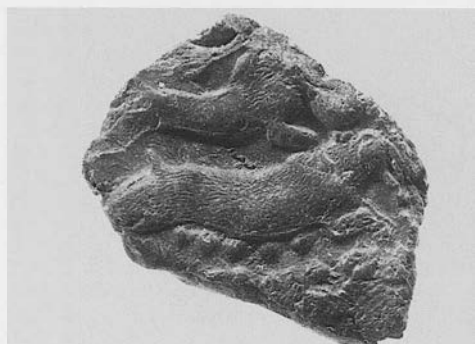
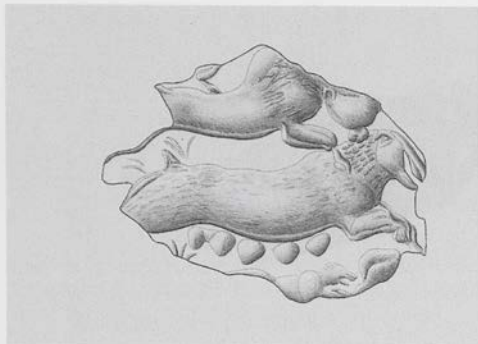

OAM 1938.981

342/OAM 1938.981

Schnurplombe mit offener Rückseite. Befund des ‚Wickelbandes‘: Abdruck eines stabförmigen Stranges mit der Struktur von Leder (Fleischseite erkennbar), von einem Band des gleichen Materials(?) schräg umwickelt

Brauner, harter Ton

Maße der Plombe: L. 2,5. B. 1,8

Abdruckfragment von der leicht konvexen Fläche eines metallenen Ringschildes

Erh. Maße der Siegelfläche: L. ca. 2,3. B. ca. 1,7

Abdruckqualität relativ gut

Room of the Jewel Fresco [Plan 1, 21]; not

Room of the Seal Impressions.

Tierüberfall: ein weiblicher Vierfüßler in Fliegendem Galopp mit fein gestricheltem Fell, kurzem Schwanz, aber ohne Geweih (Wildsau?), wird von oben von einem in gleicher Richtung laufenden Löwen mit frontal wiedergegebenem Kopf in den Nacken gebissen. Ein weiterer, am unteren Rand nur unvollständig erhaltener, ebenfalls in gleicher Richtung laufender Vierfüßler ist entweder ein Frischling oder ein zweiter Löwe. Auf dem Grund einige schwach erkennbare Gräser.

*Kommentar:* Ein sehr fein gestricheltes Fell ist sonst nicht bei Darstellungen von Wildschweinen belegt. Eine Hirschkuh kann auch kaum dargestellt sein, da das Tier Zitzen hat.

*Bibliographie:* Evans, PM I 716 Abb. 539 b; H. J. Kantor, AJA 51, 1947, 64 Taf. 14 E; Kenna, CS 29 Anm. 6; Nr. 6 S; F. Schachermeyr, KretChron 15/16, 1960/61, 184 Taf. MZ' Abb. 3 oben rechts; Schachermeyr, MK 192 Abb. 112 c; Gill, KSPI 68; dies., Kadmos 6, 1967, 118 Anm. 16; Smith, Interconnections Abb. 36 v; I. Pini in: Darcque – Poursat, L'Iconographie Minoenne 159 Abb. 13; Popham – Gill, Latest Sealings 11 Taf. 3. 27. 35.

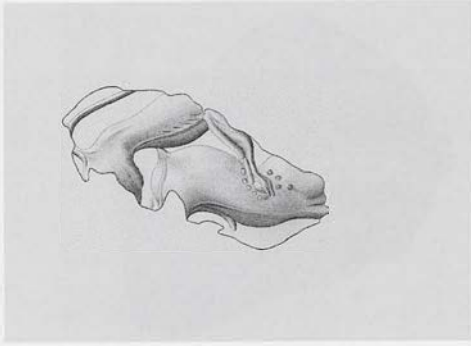

HM 1032

## 343/HM 1032

Fragment einer Schnurplombe mit steil ansteigender Rückseite, im Schnurkanal gebrochen. Befund des ‚Wickelbandes‘: Abdruck eines vergleichsweise dünnen stabförmigen Stranges, von zwei Windungen eines Bandes aus Leder (Fleisch und Narbenseite erkennbar) schräg umwickelt

Ton: Gruppe A 2

Erh. Maße der Plombe: L. 2,38. B. 0,99. H. 1,52

Abdruckfragment von der leicht konvexen Fläche eines metallenen Ringschildes(?); vorzügliche Arbeit

Erh. Maße der Siegelfläche: h. 2,0. v. ca. 0,85

Abdruckqualität sehr gut

Domestic Quarter(?) [Store].

Tierüberfall: Ein im rechten Profil wiedergegebener Vierfüßler mit Angabe des männlichen Geschlechts und nach oben gerichtetem Schwanz (Stier?) wird von einem Löwen angefallen, der ihm mit den Vorderpranken auf den Rücken gesprungen ist, während er sich mit den Hinterbeinen auf dem Boden abstützt. Der Löwenschwanz ist über dem Rücken emporgebogen. Sehr feine Punkte in unmittelbarer Umgebung der Stelle, wo die Löwenpranke auf dem Rumpf des Opfers aufliegt, sollen möglicherweise Blut wiedergeben. Die Punkte sind auf jeden Fall nicht Teil der Pranke. Im Bereich der Schulter des Opfers unklare Motivreste.

*Vergleiche:* Zum Angriffsschema vgl. z.B. CMS V Nr. 688.

*Bibliographie:* J. H. Betts, BSA 62, 1967, 31 Nr. 8; Popham – Gill, Latest Sealings 33. 52 Taf. 21.

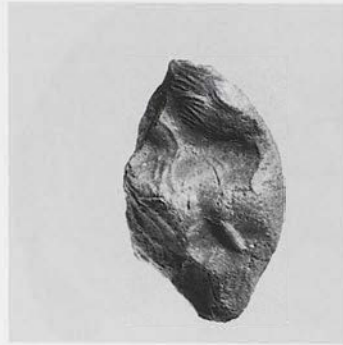
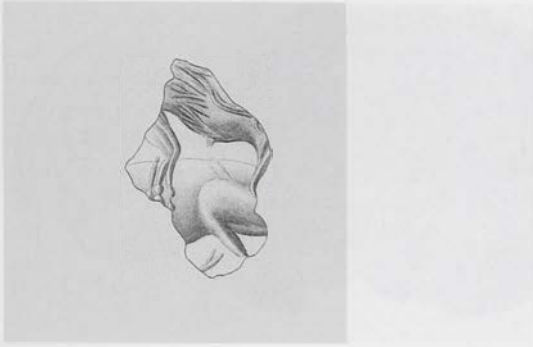

HM 1458

## 344/HMs 1458

Fragment einer nicht genau bestimm-  
baren Schnurplombe. Abdruckreste einer Schnur  
aus Leder/Darm

Ton: Gruppe C 1(?)

Erh. Maße der Plombe: L. 1,78. B. 1,03. H.  
0,85

Abdruckfragment von der konvexen Fläche  
eines Lentoids(?) aus hartem Stein

Erh. Maße der Siegelfläche: h. ca. 0,95. v. ca.  
1,4

Abdruckqualität relativ gut

Fundstelle unbekannt.

**Tierüberfall:** Der Rumpf und das Hinterbein eines Vierfüßlers im linken Profil und auf dessen Rücken stehend ein in gleicher Richtung angeordneter Löwe. Das Vorderteil war vermutlich frontal wiedergegeben.

**Vergleiche:** Zum Angriffsschema vgl. z.B. hier Kat.Nr. 350; ferner CMS I Nr. 185.; II,3 Nr. 173; X Nr. 253.

Unpubliziert.

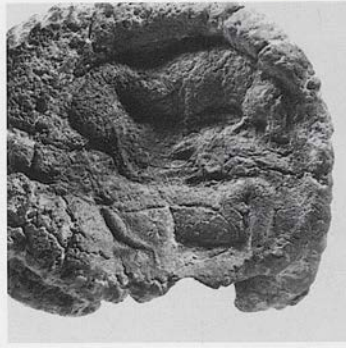

HM 310

## 345/HMs 310. 1712

HM 310: Schnurplombe mit offener Rückseite. Schlecht erhaltener Abdruck dreier (miteinander verflochtener?) kordelartig gedrehter Stränge aus faserigem Material. Ton: Gruppe L 1. Maße der Plombe: L. 2,2. B. 2,1. H. 1,0

HMs 1712: Fragment einer nicht genau bestimmbar Schnurplombe. Unklare Abdruckreste der Schnur. Blaßroter, z.T. dunkelgrau verbrannter Ton. Erh. Maße der Plombe: L. 2,32. B. 1,30. H. 1,35

Ein unvollständiger Abdruck der konvexen runden Fläche eines Lentoids aus hartem Stein

Maße der Siegelfläche: Ø ursprünglich ca. 1,7

Abdruckqualität relativ gut

Lower East-West Corridor [Plan 1, 53].

Tierüberfall: Ein Vierfüßler (Rind oder Ziege) im rechten Profil mit stark verdreht zurückgewandtem Kopf; auf seinem Rücken ein in gleicher Richtung schreitender Löwe ohne Mähne, der ihm in den Hals beißt.

*Vergleiche:* Zum Angriffsschema vgl. z.B. CMS II,4 Nr. 219; Kenna, CS Nr. 4 P. 6 P.

*Bibliographie:* Gill, KSPI 80 Taf. 14; Popham – Gill, Latest Sealings 20. 43 ff. Taf. 11. 43.





HM5 293

## 346/HM5 293

Fragment einer nicht genau bestimmbar  
Schnurplombe, im Schnurkanal gebrochen.  
Abdruck eines geraden Stranges aus nicht  
genauer bestimmbar Material

Ton: Gruppe L 1

Erh. Maße der Plombe: L. 2,45. B. 1,25. H.  
0,9

Ein unvollständiger Abdruck der konvexen  
runden Fläche eines Lentoids aus hartem  
Stein

Maße der Siegelfläche:  $\varnothing$  ca. 2,0

Abdruckqualität gut

Landing on Grand Staircase [Plan 1, 50].

**Tierüberfall:** Ein laufender Hirsch im linken Pro-  
fil mit stark emporgeworfenem Kopf; auf seinem  
Rücken ein in gleicher Richtung schreitender  
Löwe mit gestreifter Mähne, der ihm in den Hals  
beißt. Im Feld ein Pflanzenmotiv(?).

**Vergleiche:** Zum Schema des Überfalls vgl. z.B.  
CMS IX Nr. 142; X Nr. 241; XI Nr. 211. 271; Kenna,  
CS Nr. 6 P. Zu der gestreiften Mähne vgl. hier Kat.Nr.  
358.

**Bibliographie:** Gill, KSPI 79 Taf. 13; J. G. Younger,  
Kadmos 25, 1986, 135 (Spectacle Eye C: Attack  
scenes); Popham – Gill, Latest Sealings 19. 43 ff. 46  
Taf. 8. 40.



HM 113

347/HMs 113

Objektplombe, Scheibe. Unklarer Abdruck der unregelmäßigen Oberfläche eines schwer bestimmbareren Objektes

Ton: Gruppe G 1

Maße der Plombe: L. 3,4. B. 3,3. D. 1,95

Nahezu vollständiger Abdruck der konvexen ovalen Fläche eines Ringschildes aus hartem Stein

Maße der Siegelfläche: L. ursprünglich ca. 2,2. B. ca. 1,7

Abdruckqualität relativ gut

Magazine 11 [Plan 1, 9]; not Archives Deposit.

**Tierüberfall:** Ein schreitendes Rind im rechten Profil mit zurückgewandtem Kopf wird oben von einem in gleicher Richtung angeordneten Löwen angegriffen, der ihm auf den Rücken gesprungen ist und ihm in den Kopf beißt; sein Vorderteil ist frontal wiedergegeben. Vorn wird das Rind von einem zweiten Löwen angefallen, der sich auf den Hinterbeinen erhebt und ihm in den Nacken beißt. Der Kopf dieses Löwen scheint gleichfalls frontal wiedergegeben zu sein.

*Vergleiche:* Zum Schema des Überfalls vgl. entfernt CMS V Nr. 313.

*Bibliographie:* Evans, PM II 768 Abb. 499; IV 535 Abb. 487; Gill, KSPI 65; Buchholz u.a., ArchHom J 23 Nr. C 62; I. Pini in: Darcque – Poursat, L'Iconographie Minoenne 156 Abb. 4; Popham – Gill, Latest Sealings 10. 58 Taf. 2. 27. 34.

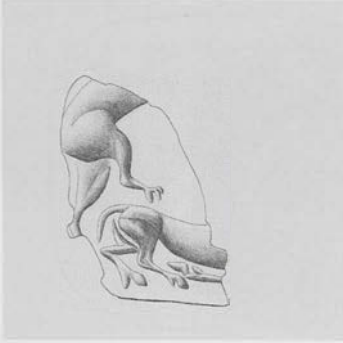

HMs 256/16

## 348/HMs 256/16

Fragment einer nicht genau bestimm-  
baren Schnurplombe. Unklare Abdruckreste der  
Schnur

Ton: Gruppe C 1

Erh. Maße der Plombe: L. 2,2. B. 1,1

Abdruckfragment von der konvexen runden  
Fläche eines Lentoids(?) aus weichem(?)  
Stein; Durchbohrung vertikal; der Plastilin-  
abdruck zeigt das Schnurloch mit einem  
Stück gedrehter Schnur

Erh. Maße der Siegelfläche: h. ca. 1,25. v. ca.  
1,2

Abdruckqualität relativ gut

Fundstelle unbekannt.

**Tierüberfall:** Ein laufendes Huftier im rechten  
Profil; über seinem Hinterteil das Hinterteil und  
der Rumpf eines Löwen(?), der ähnlich angeord-  
net ist wie auf Kat.Nr. 345.

**Kommentar:** Eigentümlicherweise ist der Rumpf  
des Löwen diagonal zu dem des Opfers angeord-  
net. Der Löwe kann dem Opfer so kaum in den  
Kopf oder Nacken beißen.

Unpubliziert.

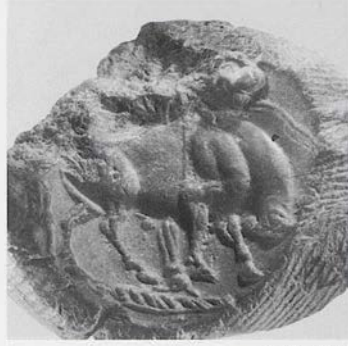

HM 216

## 349/HM 216

Schnurplombe mit offener Rückseite. Abdruck mehrerer ungeordneter Stränge aus Leder (Fleisch- und Narbenseite erkennbar), einer der Stränge bandartig breitgedrückt

Ton: Gruppe F 1(?)

Maße der Plombe: L. 2,35. B. 1,75. H. 1,0

Unvollständiger Abdruck der konvexen runden Fläche eines Lentoids aus hartem Stein

Maße der Siegelfläche: Ø ursprünglich ca. 1,6

Abdruckqualität gut

Wooden Staircase [Plan 1, 47].

Über einem in sich diagonal gestrichelten Bodenstreifen ein schreitendes Rind im rechten Profil mit stark gesenktem Kopf. Zwischen Vorder- und Hinterbeinen ein leicht schräg angeordnetes Motivelement, das zum Tierbauch hin dreisträngig wird (ein Baum?) und über dem Rücken des Tieres seine Fortsetzung findet. Über dem Nacken ein unbestimmbares Motivelement und zwei geschwungene Linien. Hinter dem Tier eine vertikal angeordnete Linie mit einer unregelmäßigen Verdickung etwa in der Mitte (eine weitere Pflanze?).

*Bibliographie:* Gill, KSPI 81 Taf. 16; Papapostolou, Sphragismata 98 Taf. 46 δ; J. G. Younger, Kadmos 24, 1985, 56 (2. „Vapheio Cup“ Bulls); Popham – Gill, Latest Sealings 21. 43 ff. 49 Taf. 12. 42; M. Popham in: Driessen – Farnoux, Crète Mycénienne 380 Abb. 2.



HM<sub>s</sub> 209

AMCA 807

350/HM<sub>s</sub> 209. 376/1–2. AMCA 807

HM<sub>s</sub> 209: Schnurplombe mit giebelförmiger Rückseite, dreigratige Variante, nicht aufgebrochen. Ton: Gruppe D 2. Maße der Plombe: L. 3,3. B. 2,95. H. 1,55

HM<sub>s</sub> 376/1: Fragment einer Schnurplombe mit giebelförmiger Rückseite, dreigratige Variante. Geringe Abdruckreste zweier Stränge aus Leder/Darm. Ton: Gruppe E 2(?). Erh. Maße der Plombe: L. 2,5. B. 1,55

HM<sub>s</sub> 376/2: Fragment einer Schnurplombe mit giebelförmiger Rückseite, dreigratige Variante. Unklare Abdruckreste der Schnur. Ton: Gruppe E 2. Erh. Maße der Plombe: L. 2,4. B. 1,6

AMCA 807: Schnurplombe mit giebelförmiger Rückseite, dreigratige Variante, nicht aufgebrochen. Rot- bis dunkelbrauner Ton. Maße der Plombe: L. 2,78. B. 2,93. H. 1,5

Nahezu vollständige Abdrücke der konvexen runden Siegelfläche eines Lentoids aus hartem Stein. Auf dem Abdruck HM<sub>s</sub> 376 sitzt in der Flanke des Löwen ein winziger Partikel aus blauem Glas oder Lapislazuli

Maße der Siegelfläche: Ø ursprünglich ca. 2,6–2,7

Abdruckqualität relativ gut

Magazine 11, not Little Palace [Plan 1, 9]: HM<sub>s</sub> 209. 376/1 oder 2.

Tierüberfall: Ein laufender Hirsch mit Geweih im linken Profil wird von einem in gleicher Richtung angeordneten Löwen angegriffen, der ihm auf den Rücken gesprungen ist und ihm in den Nacken beißt. Das Vorderteil des Löwen ist frontal wiedergegeben.

*Bibliographie:* Evans, PM IV 535 Abb. 486; Pendlebury, AC 256 f. Abb. 44 c; Palmer – Boardman, OKT Taf. 10; Gill, KSPI 65 Taf. 10; Buchholz u.a., ArchHom J 26 Nr. C 111; I. Pini in: Darceque – Poursat, L'Iconographie Minoenne 161 Anm. 34; L. I. Marangou, Το Ίδρωμα Νικόλαου Πέτρου Γουλιανδρή. Από την ιδιοτική συλλογή στο Μουσείο Κυκλαδικής Τέχνης (1991) 39 Abb. 30 b; Popham – Gill, Latest Sealings 10. 40 Taf. 2. 25. 27. 34.

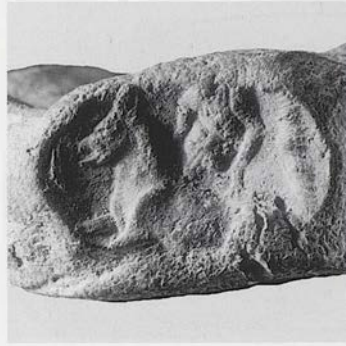
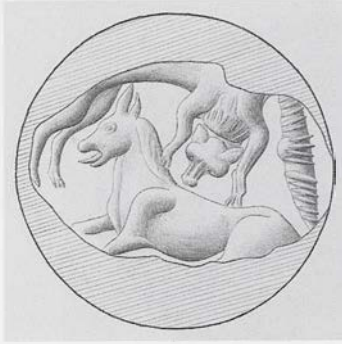

HMs 106



HMs 106



HMs 106

## 351/HMs 106

Roundel mit fünf Abdrücken desselben Siegels, ohne Beschriftung

Ton: Gruppe E 1(?)

Maße des Roundels: Ø 2,9–3,2. D. 1,2

Fünf unvollständige Abdrücke der konvexen runden Fläche eines Lentoids aus hartem Stein. Wegen der zu geringen Dicke des Roundels wurden Teile der Darstellung nicht abgedrückt

Maße der Siegelfläche: Ø ursprünglich ca. 1,6

Abdruckqualität mäßig bis relativ gut

Stepped Portico [Plan 1, 20].

Tierüberfall: Ein vermutlich laufendes Jungrind mit kurzem spitzen Horn im linken Profil wird

von einem Löwen angefallen. Der Angreifer springt dem Opfer von vorn über den Kopf und beißt ihm in den Nacken. Das Vorderteil des Löwen ist frontal wiedergegeben. Am rechten Rand ein vertikal angeordnetes, quer gestreiftes längliches Motivelement, das sich nicht genau bestimmen läßt.

*Vergleiche:* Zum Schema des Überfalls vgl. hier Kat.Nr. 362; ferner z.B. CMS II,7 Nr. 101; XI Nr. 42.

*Bibliographie:* Gill, KSPI 73 Taf. 12; I. Pini in: Origines de l'Hellénisme 79 Anm. 50; I. Pini in: Darcque – Poursat, L'Iconographie Minoenne 159 Abb. 9; E. Hallager, BSA 82, 1987, 61 (KN Wc 44) Abb. 1 Taf. 7. 9; Popham – Gill, Latest Sealings 14. 42 Taf. 24. 37; Hallager, Minoan Roundel II 170.



HMs 1368

352/HMs 1368

Fragment einer nicht genau bestimmbar  
Schnurplombe Unklare Abdruckreste der  
Schnur

Ton: Gruppe C 1

Erh. Maße der Plombe: L. 1,67. B. 1,03.  
H.0,53

Abdruckfragment von der konvexen runden  
Fläche eines Lentoids aus hartem(?) Stein

Erh. Maße der Siegelfläche: h. ca. 1,0. v. ca.  
0,8

Abdruckqualität mäßig bis relativ gut  
Fundstelle unbekannt.

Tierüberfall: Am unteren Rand der Rumpf  
und das eng daran anliegende Bein eines Huftieres;  
über dessen Rücken der frontal wiedergegebene  
Kopf eines Löwen und daneben vielleicht sein  
linkes Vorderbein.

Unpubliziert.



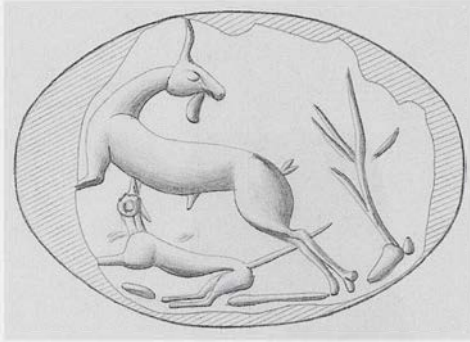

HM 132

353/HM 132

Sonderform der Päckchenplombe. Eine auf der Oberseite unregelmäßig gewölbte und im Umriss unregelmäßig konturierte Scheibe über einem Päckchen aus Leder/Pergament. Fünf weit auseinander liegende Windungen einer einsträngig geführten, feinen und in sich gedrehten Schnur. Insgesamt sind acht Abdrücke auf der Plombe vorhanden, davon zweimal nur geringe Motivreste, die nicht in den Katalog aufgenommen wurden; Kat.Nr. 353 kombiniert mit zwei Abdrücken von Kat.Nr. 39, je einem Abdruck von Kat.Nr. 82. 117. 611 und zwei nicht mehr bestimm- baren Abdrücken

Ton: Gruppe A 1

Maße der Plombe: L. 3,68. B. 2,53. H. 1,36

Unvollständiger Abdruck der konvexen ovalen Fläche eines Ringschildes aus weichem(?) Stein

Erh. Maße der Siegelfläche: L. ca. 1,6. B. ca. 1,4

Abdruckqualität mäßig bis relativ gut

North end of Long Corridor („Hieroglyphic Deposit“) [Plan 1, 13] (Evans).



HM 132

*Vergleiche:* Vgl. z.B. die verwandten Bildthemen mit ähnlichem Angriffschema hier Kat.Nr. 354. 356; ferner CMS V Suppl. 1B Nr. 190; XII Nr. 15D; MOPS, Tonplomben Nr. 31. 32 Taf. 12. 13.

*Bibliographie:* Evans, SM I 22 Abb. 11 a; 146 Abb. 93; 162 P. 73 a 2 Taf. 3; Evans, PM I 274 Abb. 203; Matz, Siegel Taf. 16, 8; Biesantz, KMS 41. 61. 126 A 7 Taf. 2, 7; Matz, Göttererscheinung Abb. 33; Matz, KMT<sup>2</sup> Taf. 54; Kenna, CS 38 Anm. 7; 40 Anm. 1 Abb. 60; 46 Anm. 9; 49; Gill, KSPI 67; Yule, ECS 123 Index: Goats 30; 130 Index: Dogs and/or Wolves 12; I. Pini in: Darque – Poursat, L'Iconographie Minoenne 154; J. Weingarten, OxfJA 7, 1988, 3; I. Pini in: Palaima, ASSA 37 Tab. 2; 39 Tab. 3; 42 Tab. 4; Younger, Middle Phase 176 Abb. 65 (Dot-Foot: Koukounara Agrimi Hunt); J. Weingarten in: CMS Beih. 5, 302 Abb. 4, 4.

Tierüberfall bzw. Jagdszene: Eine laufende Ziege im linken Profil mit zurückgewandtem bärtigem Kopf; neben ihr läuft in gleicher Richtung ein Hund mit hoch aufgerichtetem Schwanz, der dem Tier in die Flanke beißt. Der Hund trägt vermutlich ein Halsband. Hinter der Ziege eine Pflanze.



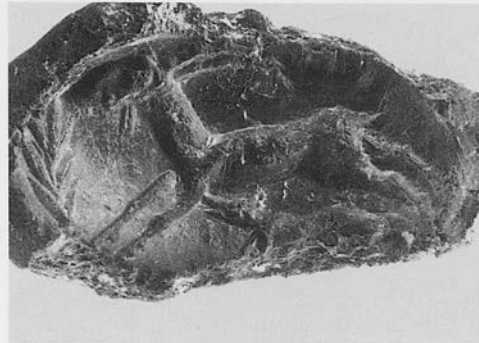
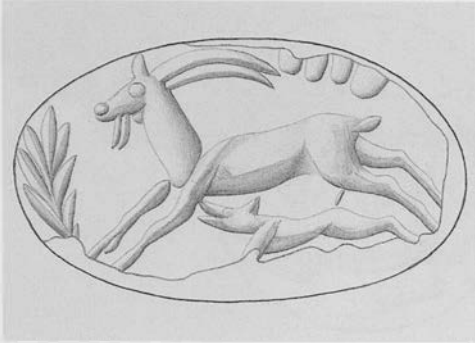

KSM ohne Nr.

354/KSM ohne Nr., Box 144 a

Nodus mit giebelförmiger Rückseite, ‚Zungenspitzform‘

Matt dunkelbrauner, im Bruch rötlicher Ton  
Maße des Nodus: L. 3,0. B. 1,65. H. 1,23

Unvollständiger Abdruck der konvexen ovalen Fläche eines Ringschildes aus weichem Stein

Maße der Siegelfläche: Ursprünglich L. ca. 2,25. B. ca. 1,45–1,5

Abdruckqualität insgesamt gut

A.II, North-West Kamares Area [Plan 3, 3] (Label).

Tierüberfall bzw. Jagdszene: Eine laufende bärtige Ziege im linken Profil, die in der Flanke angefallen wird von einem in gleicher Richtung neben ihr laufenden Hund. Davor ein ‚Tannenzweig‘-Motiv; am oberen Rand Felsformationen.

*Vergleiche:* Vgl. z.B. die verwandten Bildthemen mit ähnlichem Angriffsschema hier Kat.Nr. 353. 356; ferner CMS V Suppl. 1B Nr. 74. 190; MOPS, Tonplomben Nr. 31. 32 Taf. 12. 13.

Unpubliziert.

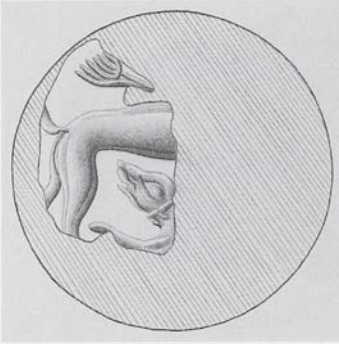

HM 1386

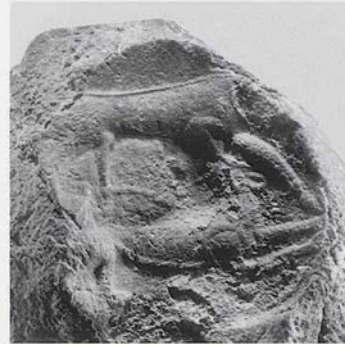

HM 328

## 355/HM 1386

Fragment einer nicht genau bestimmbar  
Schnurplombe. Unklare Abdruckreste der  
Schnur.

Ton: Gruppe F 1

Erh. Maße der Plombe: L. 1,6. B. 1,0. H. 0,68

Abdruckfragment von der konvexen runden  
Fläche eines Lentoids aus hartem Stein

Erh. Maße der Siegelfläche: h. ca. 0,7. v. ca.  
1,05

Abdruckqualität gut

Fundstelle unbekannt.

Das Hinterteil eines Vierfüßlers (Hund?) im rech-  
ten Profil. Unter seinem Leib der in Gegenrich-  
tung angeordnete Kopf eines zweiten Vierfüßlers  
(Jungtier?) und sein nach vorn gestrecktes Vorder-  
bein. Darüber vermutlich ein Pflanzenmotiv.

*Vergleiche:* Zu dem Schema des Überfalls vgl. z.B.  
CMS XII Nr. 15 D; hier ist allerdings die Ziege in  
fliegendem Galopp wiedergegeben.

Unpubliziert.

## 356/HM 328. 1008. 1223. 1282

HM 328: Schnurplombe mit offener Rück-  
seite(?). Kein Abguß möglich. Ton: Gruppe  
L 1. Maße der Plombe: L. 2,45. B. 1,85. H.  
1,2

HM 1008: Fragment einer Schnurplombe  
mit giebel förmiger Rückseite. Befund des  
'Wickelbandes': Abdruck zweier paralleler  
Stränge aus Leder/Darm, von zwei Windun-  
gen eines Bandes aus dem gleichen Material  
schräg umwickelt. Ton: Gruppe F 1. Maße  
der Plombe: L. 2,1. B. 1,2. H. 0,95

HM 1223: Fragment einer Schnurplombe  
mit gewölbter Rückseite, 'Pflaumentyp', im  
Schnurkanal gebrochen. Befund des 'Wickel-  
bandes'(?): Abdruck zweier dicht nebenein-  
ander liegender, schräg um einen nicht sicht-  
baren Strang gewickelter Bänder aus Leder,  
eines mit der Fleisch-, das andere mit der  
Narbenseite abgedrückt. Ton: Gruppe E 2.  
Erh. Maße der Plombe: L. 2,75. B. 1,0. H. 1,4

HM 1282: Fragment einer Schnurplombe



HM 1008



HM 1223

mit gewölbter Rückseite, ‚Pflaumentyp‘, im Schnurkanal gebrochen. Befund des ‚Wickelbandes‘: zwei parallele, in sich gedrehte Stränge aus Leder/Darm, von zwei Windungen eines Bandes aus Leder schräg umwickelt. Ton: Gruppe L 1. Erh. Maße der Plombe: L. 2,59. B. 1,3. H. 1,99

Unvollständiger Abdruck der konvexen runden Fläche eines Lentoids aus hartem Stein; unter dem Hinterteil des Rindes offensichtlich ein Stück aus der Siegeloberfläche ausgebrochen; in der Bruchfläche ist das Bein nachgraviert

Maße der Siegelfläche: Ø ursprünglich 1,6–1,7

Abdruckqualität relativ gut, jedoch Störungen in der Oberfläche

West Quarter(?) [Plan 1] (Store): HM 1008. 1282.

Tierüberfall: Ein laufender Hirsch im rechten Profil, der von einem in gleicher Richtung laufenden Löwen mit frontal wiedergegebenem Kopf in der Flanke angegriffen wird.

*Vergleiche:* Zum Bildthema vgl. z.B. CMS I Nr. 412 (mit zwei angreifenden Hunden); II,3 Nr. 44; V Suppl. 1B Nr. 74.

*Bibliographie:* J. H. Betts, BSA 62, 1967, 45 Nr. 66. 67(?); I. Pini in: Darcque – Poursat, L'Iconographie Minoenne 162 Anm. 42; J. G. Younger, Kadmos 23, 1984, 62 (8. Pronounced Shoulders Misc.); Popham – Gill, Latest Sealings 31–33. 51 f. 63 Taf. 20–22. 26.



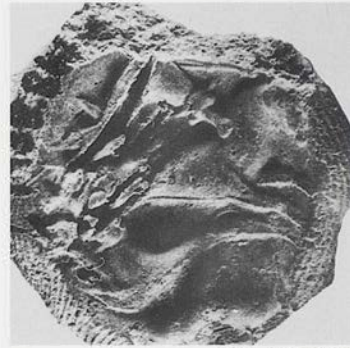

OAM 1938.861

357/OAM 1938.861

Schnurplombe mit giebelförmiger Rückseite; beschädigt, jedoch nicht aufgebrochen. Linear B-Inschriften auf der Abdruckseite und beiden Giebelflächen

Dunkelbrauner Ton

Maße der Plombe: L. 2,34. B. 2,17

Nahezu vollständiger Abdruck der konvexen runden Fläche eines Lentoids aus hartem Stein. Durchbohrung vertikal; das untere Bohrloch leicht ausgebrochen. Inschrift *supra sigillum*, in der Zeichnung nicht wiedergegeben

Maße der Siegelfläche: Ø ursprünglich ca. 1,8

Abdruckqualität abgesehen von der Störung durch die Inschrift gut

Der Abdruck ist durch die Schriftzeichen verunklärt

Magazine 15 [Plan 1, 12].

Tierüberfall: Ein im rechten Profil wiedergegebener Vierfüßler im Fliegenden Galopp wird von zwei Löwen angegriffen. Der eine ist ihm auf den Rücken gesprungen und beißt ihm in den Nacken, der andere, in Gegenrichtung angeordnete, beißt ihm in die Flanke. Die Köpfe beider Löwen sind frontal wiedergegeben. Beide sind ohne Mähne dargestellt.

*Vergleiche:* Zum Bildthema vgl. z.B. CMS I Nr. 412 (Angreifer Hunde); II,4 Nr. 30. 202; X Nr. 130; XI Nr. 270.

*Bibliographie:* Evans – Myres, SM II 64 Nr. 1706–1709; Kenna, CS Nr. 50 S; V. E. G. Kenna, Kadmos 1, 1962, 14; ders., Kadmos 3, 1964, 48; Palmer – Boardman, OKT Taf. 10; Gill, KSPI 66; dies., Kadmos 5, 1966, 9. Abb. 3, 10; Buchholz u. a., ArchHom J 15 f.; J 26 Nr. 112; Popham – Gill, Latest Sealings 10. 40 Taf. 3. 27. 34. Zur Inschrift s. CoMIK IV Ws 8152.

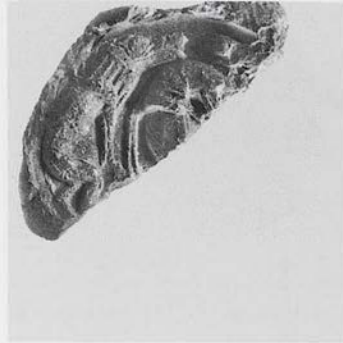

HM 304

## 358/HM 304

Fragment einer nicht genau bestimmbar  
Schnurplombe. Unklare Reste der Schnur

Ton: Gruppe K 2

Erh. Maße der Plombe: L. 1,95. B. 0,9. H.  
0,55

Abdruckfragment von der konvexen runden  
Fläche eines Lentoids aus hartem Stein

Maße der Siegelfläche:  $\varnothing$  ca. 1,55

Abdruckqualität gut

Landing on Grand Staircase [Plan 1, 50].

Tierüberfall: Ein auf seinen Hinterbeinen sich erhebender Löwe im linken Profil überfällt einen sich ebenfalls auf seinen Hinterbeinen erhebenden Vierfüßler im rechten Profil. Vermutlich ist auf der anderen Seite des Opfers ein zweiter Angreifer zu ergänzen. Auf der Schulter des Opfers ein schwer bestimmbares, am Ende dreizackiges Motiv.

*Vergleiche:* Zum Überfallschema vgl. z.B. MOPS, Tonplomben Nr. 29 Taf. 10; CMS V Suppl. 1A Nr. 4; VII Nr. 181; XIII Nr. 20. Zu der gestreiften Mähne vgl. hier Kat.Nr. 347.

*Bibliographie:* Gill, KSPI 80 Taf. 13; J. G. Younger, Kadmos 25, 1986, 135 (Spectacle Eye C: Attack scenes); Popham – Gill, Latest Sealings 19. 43 ff. 47 Taf. 10. 41.

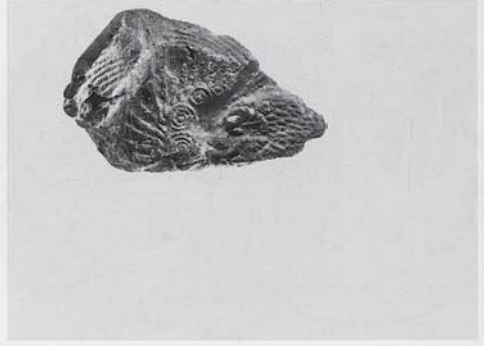
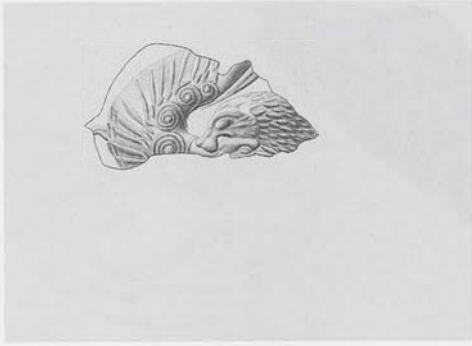

HMs 1041

## 359/HMs 1041

Fragment einer nicht mehr bestimm-  
baren Plombe. Abdruckreste einer Schnur aus Le-  
der/Darm

Ton: Gruppe B 1

Erh. Maße der Plombe: L. 1,7. B. 1,07. H.  
0,96

Abdruckfragment vermutlich von der konve-  
xen Fläche eines metallenen Ringschildes(?)

Erh. Maße der Siegelfläche: h. ca. 1,3. v. ca.  
0,8

Abdruckqualität gut

Domestic Quarter(?) [Store].

Tierkampf zwischen einem Löwen und einem  
Greifen. Der Löwenkopf im linken Profil beißt  
dem Greifen in den Nacken.

*Vergleiche:* Zum Bildthema des Kampfes zwischen  
Löwe und Greif vgl. hier Kat.Nr. 360; ferner z.B.  
CMS XI Nr. 45. 244; Kenna, CS Nr. 347. Zum Flügel-  
dekor des Greifen vgl. z.B. hier Kat.Nr. 313 und 360.

*Bibliographie:* J. H. Betts, BSA 62, 1967, 37 Nr. 31; J. G.  
Younger, Kadmos 23, 1984, 54 (2. Pylos Jewel);  
Popham – Gill, Latest Sealings 33. 53 Taf. 22.



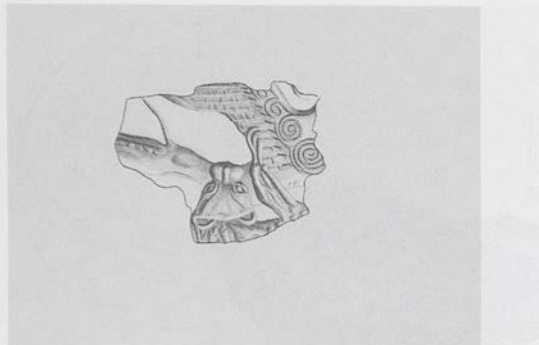

HM 1541

## 360/HM 1541

Schnurplombe mit offener Rückseite. Befund des ‚Wickelbandes‘: Abdruck eines vergleichsweise glatten geraden Stranges aus nicht bestimmbarem Material, unwickelt von einem Band aus Leder/Darm

Ton: Gruppe F 1

Maße der Plombe: L. 1,45. B. 1,35. H. 0,86

Abdruckfragment von der konvexen Fläche eines metallenen Ringschildes(?)

Erh. Maße der Siegelfläche: h. ca. 1,2. v. ca. 1,05

Abdruckqualität sehr gut

Fundstelle unbekannt.

Tierkampf zwischen einem Löwen und einem Greifen. Der Löwe beißt dem Greifen von unten in den Bauch. Von dem Löwen ist das rechte Bein wiedergegeben. Der Greif in fliegendem Galopp mit hoch gestelltem Flügel kann aufgrund des Flügeldekors nur im rechten Profil wiedergegeben sein. Er hat einen extrem schlanken Rumpf und einen schräg nach oben gerichteten Schwanz.

*Vergleiche:* Zum Bildthema des Kampfes zwischen Löwe und Greif vgl. hier Kat.Nr. 359; ferner z.B. CMS XI Nr. 45. 244; Kenna, CS Nr. 347. Zum Flügeldekor des Greifen vgl. z.B. hier Kat.Nr. 313 und 359.

Unpubliziert.

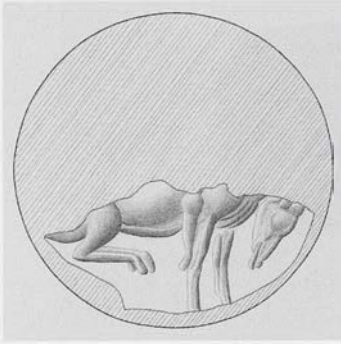

HM 1308

## 361/HMs 1308

Fragment einer Schnurplombe mit steil ansteigender Rückseite, im Schnurkanal gebrochen. Abdruck einer dicken, aus mehreren in sich gedrehten Strängen bestehenden kordelartigen Schnur, deren Material nicht genau bestimmbar ist

Ton: Gruppe B 2(?)

Erh. Maße der Plombe: L. 2,41. B. 1,38. H. 1,28

Abdruckfragment von der konvexen runden Fläche eines Lentoids aus weichem(?) Stein

Maße der Siegelfläche: Ø ursprünglich ca. 1,9–2,0

Abdruckqualität gut

Fundstelle unbekannt.

**Tierüberfall(?):** Ein sitzender Löwe im rechten Profil, der vermutlich über sich einen Vierfüßler im Maul hält, dessen Kopf vor dem Tier zu sehen ist.

**Kommentar:** Der Ergänzungsvorschlag zeigt, daß über dem Löwen genügend Platz ist für das hier vorgeschlagene Bildthema.

**Vergleiche:** Zum Bildthema und zur Komposition vgl. z.B. CMS VII Nr. 125.

Unpubliziert.



HM5 205



HM5 205 Abdruck



HM5 205

## 362/HM5 205

„Tonstempel“ mit Intaglio, Konoid mit konkav eingezogenem Mantel, wie ein Nodus ohne Schnurkanal und nicht durchbohrt  
Ton: Gruppe C 2

Maße des Konoids: Ø Basis 1,6–1,7. H. 2,1

Das Intaglio eines Lentoids. Sehr wahrscheinlich wurde es hergestellt durch Aufdrücken der Unterseite des Tonkonoids auf den antiken Abdruck eines Lentoids aus hartem Stein

Das Motiv erscheint hier auf einem modernen Plastilinabdruck

Maße der Siegelfläche: Ø ca. 1,5

Abdruckqualität mäßig bis relativ gut

Corridor of the Stone Basin [Plan 1, 17].

Beschreibung nach dem Plastilinabdruck. Tierüberfall: Ein laufendes Rind(?) im rechten Profil wird von einem Löwen angefallen, der von vorne oder eher von der Seite mit den Vorderbeinen auf den Rücken des Tieres gesprungen ist und ihm in den Nacken beißt. Der Löwe wendet das Vorderbein seitlich um.

*Vergleiche:* Zum Schema des Überfalls vgl. die verwandten Darstellungen hier Kat.Nr. 351; ferner z.B. CMS II,7 Nr. 101; XI Nr. 42.

*Bibliographie:* Gill, KSPI 72 Taf. 12; J. H. Betts, Kadmos 6, 1967, 22; I. Pini in: Origines de l'Hellénisme 78 f. mit Anm. 49 Taf. 15, 2 a–c; J. G. Younger, Kadmos 24, 1985, 72 (13. Dot-Eye Mumps: Kid); Popham – Gill, Latest Sealings 13. 42 Taf. 6. 37.

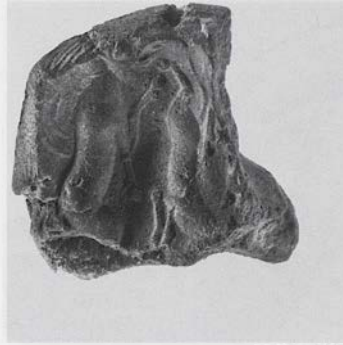
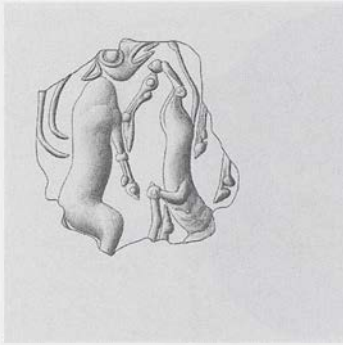

HM<sub>s</sub> 288363/HM<sub>s</sub> 288

Objektplombe, Zapfenform. Der erhabene Abdruck der Rückseite zeigt, daß die Plombe ursprünglich in einer Vertiefung eines Objektes mit planer Oberfläche saß

Ton: Gruppe F 1

Maße der Plombe: L. 2,3. B. 2,3. H. 1,35

Abdruckfragment von der konvexen runden Fläche eines Lentoids aus hartem Stein

Erh. Maße der Siegelfläche: h. ca. 1,45. v. ca. 1,55

Abdruckqualität relativ gut

Wooden Staircase [Plan 1, 47].

Eine schwer verständliche Szene, möglicherweise eine Art Tierüberfall: Eine auf ihren Hinterbeinen sich erhebende Ziege mit langen Hörnern im rechten Profil und ihr gegenüber in annähernd spiegelbildlicher Anordnung die Vorderbeine eines zweiten Huftieres. Zwischen beiden ein mit dem Kopf nach unten angeordneter laufender Vierfüßler im rechten Profil.

*Kommentar:* Für diese eigenartige Komposition sind keine Parallelen bekannt. In der Zeichnung ist eine Mähne angegeben, die jedoch nicht gesichert ist.

*Vergleiche:* Zum Motiv vgl. entfernt CMS II,3 Nr. 133.

*Bibliographie:* Gill, KSPI 81 Taf. 16; J. G. Younger, Kadmos 25, 1986, 134 (Spectacle Eye C: Agrimia); Popham – Gill, Latest Sealings 21. 43 ff. Taf. 14. 42; M. Popham in: Driessen – Farnoux, Crète Mycénienne 380 Abb. 2.



K 1181

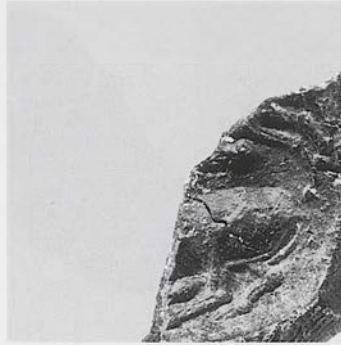

HMs 1181

## 364/HMs 1181

Fragment einer nicht genau bestimmbar  
Schnurplombe, im Schnurkanal gebrochen.

Abdruckreste einer Schnur aus Leder/Darm

Ton: Gruppe K 2

Erh. Maße der Plombe: L. 1,85. B. 0,8. H. 0,9

Abdruckfragment von der konvexen runden  
Fläche eines Lentoids aus hartem Stein

Erh. Maße der Siegelfläche: h. ca. 0,75. v. ca.  
1,0

Abdruckqualität relativ gut

Fundstelle unbekannt.

Das Hinterteil eines Huftieres mit relativ kurzem  
Schwanz; darüber ein unvollständiger ‚8-förmiger  
Schild‘ und die horizontal angeordneten Beine eines  
Löwen.

*Bibliographie:* Popham – Gill, *Latest Sealings* 33 Taf. 22.

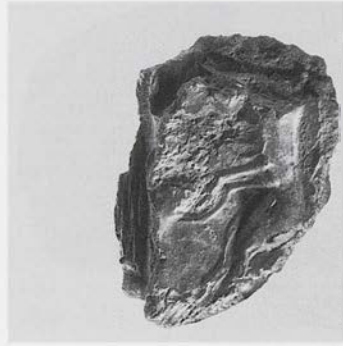
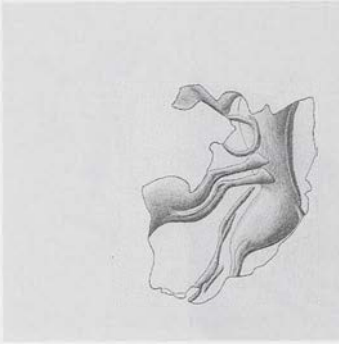
HM<sub>s</sub> 254365/HM<sub>s</sub> 254

Fragment einer Objektschnurplombe, Keilform, mit dem Abdruck der planen Fläche eines nicht bestimmaren Objektes. Im Schnurkanal gebrochen, Abdruck eines geraden Stranges aus Leder/Darm

Ton: Gruppe A 1

Erh. Maße der Plombe: L. 2,15. B. 1,65. H. 0,65

Abdruckfragment von der unbestimmaren konvexen Fläche eines metallenen Ringschildes(?)

Erh. Maße der Siegelfläche: h. ca. 1,05. v. ca. 1,65

Abdruckqualität relativ gut; Abdruckfläche teilweise gestört

Fundstelle unbekannt.

Zwei sich kreuzförmig nahezu überschneidende Huftiere: Beide Tiere sind im linken Profil wiedergegeben, das eine Tier vertikal, das andere horizontal.

*Bibliographie:* Popham – Gill, Latest Sealings 30 Taf. 19.





HM 300



HMs 300



HM 301

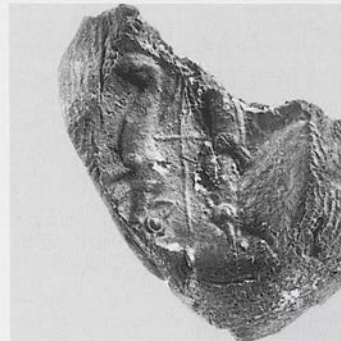

HMs 305/1

366/HMs 300. 301. 305/1–2. 306. 307. 314. 323. 324. 1237. 1625

Schnurplombe mit offener Rückseite: HMs 300. 305/1. 306

Fragment einer Objektschnurplombe mit dem Abdruck der planen Fläche eines unbekanntes Objektes: HMs 305/2

Fragment einer nicht genau bestimmbarer Schnurplombe: HMs 301. 307. 314

Fragment einer nicht genau bestimmbarer Schnurplombe, im Schnurkanal gebrochen: 323. 324. 1237. 1625

Abdrücke eines geraden Stranges, schräg von einem zweiten Strang aus Leder/Darm umwickelt: 300. 306. 307. 314. 323. 324. 1625.

Abdrücke zweier Stränge aus Leder/Darm, miteinander verdreht: 305/1

Unklare Abdruckreste einer Schnur aus Leder/Darm: HMs 301. 305/2. 1237

Ton: Gruppe E 2: HMs 300. 301. 305/1; Gruppe F 2: HMs 305/2; 306. 307; Gruppe K 1: HMs 314. 323. 1237. 1625; Gruppe K 2: HMs 324

Abdruckfragmente, aus denen der Abdruck eines Lentoids aus hartem Stein nahezu vollständig rekonstruiert werden kann. Im Bereich des Kopfes des überfallenen Tieres ist die Siegelfläche muschelartig ausgebrochen  
Maße der Siegelfläche: Ø ursprünglich ca. 1,6

Abdruckqualität gut

Landing on Grand Staircase [Plan 1, 50].

Tierüberfall: Zwei beiderseits eines ‚impaled triangle‘ mit den Rücken zueinander angeordnete Hunde oder Löwen, die von oben einer laufenden Ziege(?) im rechten Profil in den Rücken beißen.



HM 314



HMs 314

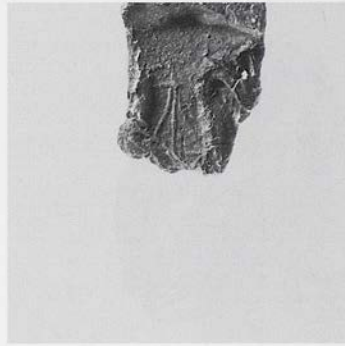

HMs 305/2

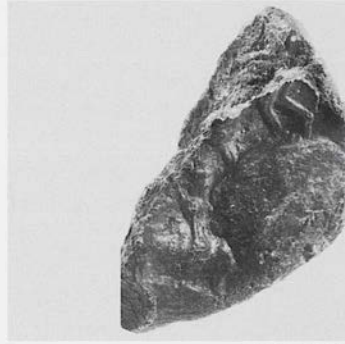

HMs 1237

*Vergleiche.* Zum Angriffsschema vgl. z.B. CMS VII Nr. 117; IX Nr. 145; Kenna, CS Nr. 350; zur Benennung der Angreifer s. auch I. Pini in: Darcque – Poursat, *L'Iconographie Minoenne* 161 f.

*Bibliographie.* Gill, *KSPI* 79 f. Taf. 13 f.; M. A. V. Gill, *Kadmos* 5, 1966, 15; Rutkowski, *Kultdarstellungen* 70 Abb. 21, 4; I. Pini in: Darcque – Poursat, *L'Iconographie Minoenne* 162 Abb. 17; Marinatos, *MSR* 64 f. Abb. 61; J. G. Younger, *Kadmos* 24, 1985, 72 (13. Dot-Eye Mumps: Goats); J. G. Younger, *Kadmos* 25, 1986, 133 (Spectacle Eye A); Popham – Gill, *Latest Sealings* 19. 43 ff. 47. 59 Taf. 9. 17. 25. 41; J. Weingarten in: *Driessen – Farnoux, Crète Mycénienne* 533 Tab. 2.

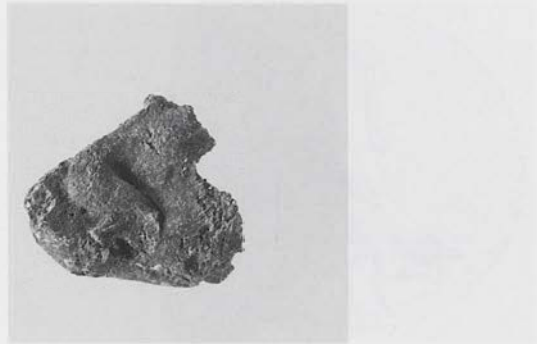
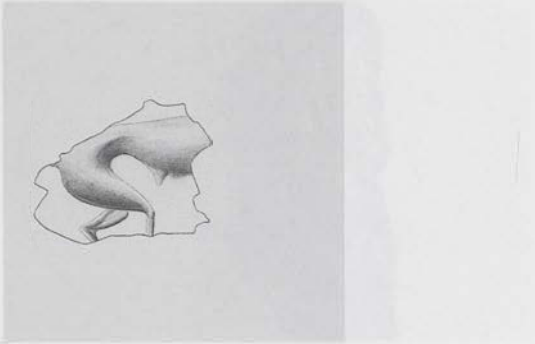

HMs 1425



367/HMs 1425

Fragment einer nicht mehr bestimm-  
baren Plombe

Ton: Gruppe E 1

Erh. Maße der Plombe: L. 1,03. B. 0,96. H.  
0,7

Abdruckfragment der konvexen Fläche eines  
Siegels unbestimmbarer Form aus hartem  
Stein

Erh. Maße der Siegelfläche: h. ca. 0,85. v. ca.  
0,65

Abdruckqualität gut

Fundstelle unbekannt.

Teile des Rumpfes und des Hinterteils eines lau-  
fenden Löwen im rechten Profil.

Unpubliziert.





368/1-2

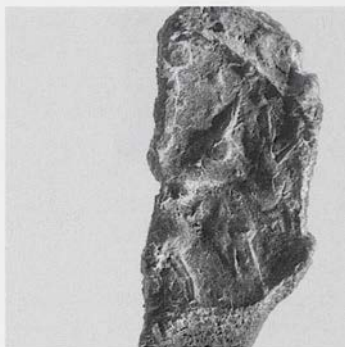

HM 1182/2

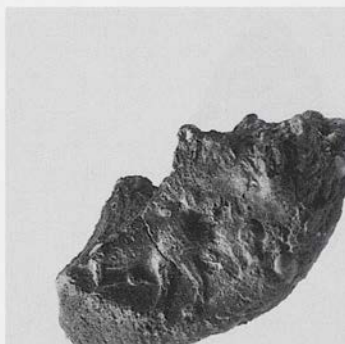

HM 1182/1

## 368/HM 1182/1-2

HM 1182/1: Fragment einer nicht genau bestimmbar Schnurplombe, im Schnurkanal gebrochen. Befund des ‚Wickelbandes‘(?): Abdruck eines geraden Stranges aus Leder/Darm, von einem Band aus dem gleichen Material(?) schräg umwickelt. Ton: Gruppe F 2. Erh. Maße der Plombe: L. 1,95. B. 1,15. H. 0,95

HM 1182/2: Fragment einer nicht genau bestimmbar Schnurplombe. Kein Abguß möglich. Ton: Gruppe K 1. Erh. Maße der Plombe: L. 1,95. B. 0,85. H. 0,7

Abdruckfragment der konvexen runden Fläche eines Lentoids aus hartem Stein  
Maße der Siegelfläche: Ø ursprünglich ca. 1,3

Abdruckqualität relativ gut

Fundstelle unbekannt.

Ein Huftier mit kurzem Schwanz im linken Profil; ihm gegenüber – um ca. 180° gedreht – ein Löwe im rechten Profil und vermutlich ursprünglich ein spiegelbildlich angeordneter zweiter Löwe im linken Profil. Vermutlich ist ein Tierüberfall wiedergegeben. Im freien Feld ein isolierter Tierkopf.

*Bibliographie:* Popham – Gill, Latest Sealings 33 Taf. 22.

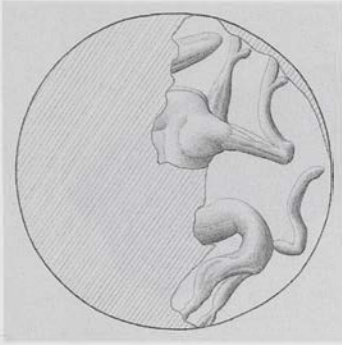
HM<sub>s</sub> 1233369/HM<sub>s</sub> 1233

Fragment einer nicht genau bestimmbar  
Schnurplombe, im Schnurkanal gebrochen.  
Abdruck zweier wohl miteinander verflochtenen,  
kordelartig in sich gedrehter Stränge  
aus faserigem Material

Ton: Gruppe K 1

Erhaltene Maße der Plombe: L. 2,21. B. 1,2.  
H. 1,0

Abdruckfragment von der extrem konvexen  
runden Fläche eines Lentoids aus weichem  
Stein. Sowohl der Grund wie auch die einzelnen  
gravierten Partien weisen eine feine Reliefstruktur  
auf, die in der übrigen ägäischen  
Glyptik ungewöhnlich ist

Maße der Siegelfläche: Ø ursprünglich ca.  
1,65

Abdruckqualität gut

Fundstelle unbekannt.

Kaum eindeutig beschreibbare und interpretierbare  
Darstellungsreste im oberen und im unteren  
Bereich des Erhaltenen.

*Kommentar:* Eine inhaltliche Beziehung zwischen  
diesen Partien ist nicht erkennbar. Sieht man beide  
Partien als zusammengehörig, so kann man darin  
eine phantastische sitzende Gestalt mit Tierkopf  
und vor dem Kopf erhobenen Armen sehen.  
Ungewöhnlich an dieser Interpretation wären die  
gerundeten Knie und der daraus hervorragende  
schlangenähnliche Fortsatz. Es ist möglich, aber  
nicht ganz gesichert, daß eine Verbindung  
zwischen beiden Partien bestand. Sieht man die  
Partien als nicht zusammengehörige Einheiten,  
dann kann man im unteren Teil das Hinterteil  
eines Löwen mit dickem geschwungenem Schwanz  
im linken Profil sehen. Der obere Bereich ließe  
sich kaum genau beschreiben und interpretieren.  
Beide Beschreibungen erscheinen nicht sehr  
überzeugend.

*Bibliographie:* J. G. Younger, BSA 74, 1979, 262 Anm.  
14; Popham – Gill, Latest Sealings 33 Taf. 22.



HM 1270

## 370/HM 1270

Fragment einer nicht genau bestimmbar  
Schnurplombe. Befund des ‚Wickelbandes‘:  
Abdruck eines geraden Stranges aus nicht  
bestimmbarem Material, von zwei Windun-  
gen eines Bandes aus Leder(?) schräg um-  
wickelt

Ton: Gruppe A 1

Erh. Maße der Plombe: L. 1,91. B. 0,94. H.  
0,95

Abdruckfragment von der leicht konvexen  
ovalen Fläche eines metallenen Ringschildes

Erh. Maße der Siegelfläche: L. ca. 1,25. B. ca.  
0,7

Abdruckqualität relativ gut

Domestic Quarter(?) [Store].

Eine sehr fein ausgeführte, aber nicht ganz ein-  
deutig bestimmbare Jagdszene: Über einer dop-  
pelten bzw. durch drei Linien(?) angegebenen Bo-  
denangabe und zwei Gräsern die Köpfe und Häl-  
se dreier gestaffelt hintereinander wiedergegebe-  
ner Tiere (Vögel?). Den drei Tieren fliegt ein Vo-  
gel mit ausgebreiteten Flügeln entgegen; unter  
dem Vogel und links der Gräser die Vorderbeine  
einer Katze(?), die den Vogel vermutlich in den  
Hals beißt.

*Kommentar:* Es ist unklar, ob das lappenartige Mo-  
tivelement mit glatter Struktur zu den drei Vö-  
geln(?) gehört oder eigenständig gesehen werden  
muß.

*Vergleiche:* Zum Motiv vgl. entfernt z.B. CMS II,3 Nr.  
172; V Suppl. 1B Nr. 139; Kenna, CS Nr. 344.

*Bibliographie:* J. H. Betts, BSA 62, 1967, 33 Nr. 16; Po-  
pham – Gill, Latest Sealings 34. 53 Taf. 23. 32.



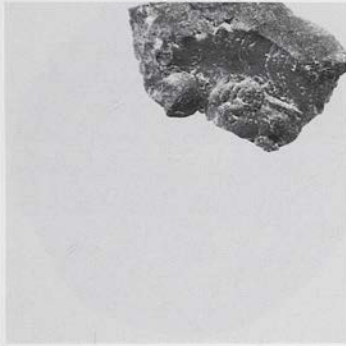
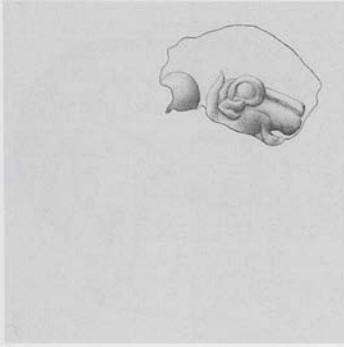

HMs 1586

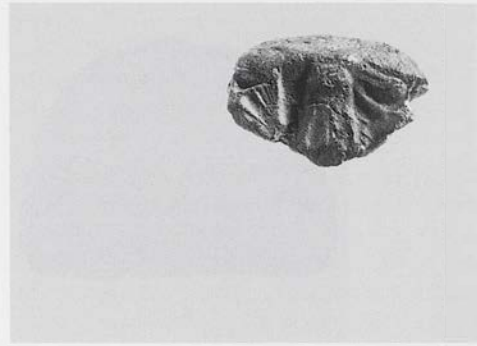
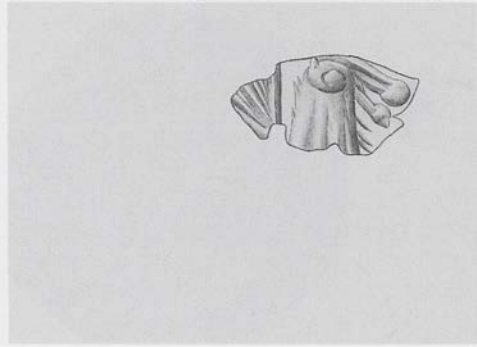

HMs 1201

## 371/HMs 1586

Fragment einer nicht mehr bestimm-  
baren Plombe

Ton: Gruppe A 1

Erh. Maße der Plombe: L. 1,26. B. 0,88. H.  
0,45

Kleines Abdruckfragment von der konvexen  
Fläche eines Lentoids(?) aus hartem Stein

Erh. Maße der Siegelfläche: h. ca. 0,9. v. ca.  
0,55

Abdruckqualität sehr gut

Fundstelle unbekannt.

Ein Löwenkopf im rechten Profil, dahinter ein  
Punkt.

Unpubliziert.

## 372/HMs 1201

Fragment einer nicht genau bestimm-  
baren Schnurplombe. Abdruckreste mehrerer dün-  
ner, z.T. miteinander verdrehter glatter  
Stränge aus pflanzlichem(?) Material

Ton: Gruppe E 2

Erh. Maße der Plombe: L. 1,45. B. 0,9

Abdruckfragment von der konvexen Fläche  
eines Amygdaloids(?) aus hartem Stein

Erh. Maße der Siegelfläche: h. ca. 1,4. v. ca.  
0,7

Abdruckqualität relativ gut

Fundstelle unbekannt.

Motiv des ‚Cut Style‘: Ein Löwenkopf im rechten  
Profil; dahinter ein fächerförmiges Pflanzenmotiv.

*Vergleiche:* Zu Motiv und Stil vgl. z.B. CMS I Nr. 405.

Unpubliziert.

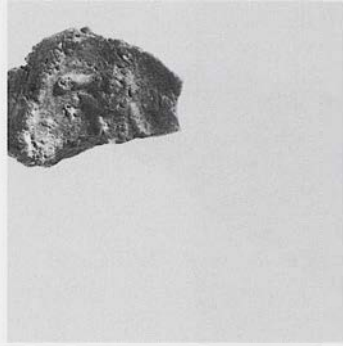
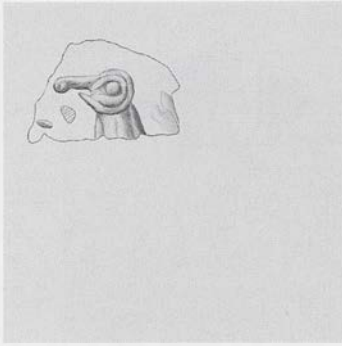

HM 1331

## 373/HMs 1331

Fragment einer nicht genau bestimmbaren  
Plombe. Unklare Abdruckreste der Schnur

Ton: Gruppe F 1

Erh. Maße der Plombe: L. 1,15. B. 0,82. H.  
0,43

Abdruckfragment von der konvexen Fläche  
eines Siegels unbestimmbarer Form aus wei-  
chem Stein

Erh. Maße der Siegelfläche: h. ca. 0,9. v. ca.  
0,6

Abdruckqualität relativ gut

Fundstelle unbekannt.

Kopf eines nicht genau bestimmbaren Vier-  
füßlers im linken Profil.

Unpubliziert.

HM<sub>s</sub> 1100 αHM<sub>s</sub> 1100HM<sub>s</sub> 1100374/HM<sub>s</sub> 1100. 1100 α. KSM P87/C/8

HM<sub>s</sub> 1100: Nodulus mit gewölbter Rückseite. Hellgrauer, sehr weicher Ton. Maße des Nodulus: L. 1,44. B. 1,44. H. 1,03

HM<sub>s</sub> 1100 α: Fragment eines Nodulus mit gewölbter Rückseite, Rückseite weggebrochen. Hellgrauer, sehr weicher Ton. Erh. Maße des Nodulus: L. 1,49. B. 1,24. H. 0,82

KSM P87/C/8: Nodulus mit gewölbter Rückseite. Hellgrauer, kreibiger Ton. Maße des Nodulus: L. 1,23. B. 1,18. H. 0,7

Nahezu vollständiger Abdruck der flachkonvexen runden Fläche eines Siegels nicht genau bestimmbarer Form aus weichem Stein  
Maße der Siegelfläche: Ø ca. 1,3

Abdruckqualität mäßig

South-West Palace Angle (East end of Magazine A) [Plan 1, 3]. KSM P87/C/8 was found *in situ* in a MM I B floor deposit.

Eine stehende Ziege im linken Profil. Über ihrem Rücken ein unklares Motivelement.

*Bibliographie:* Zu HM<sub>s</sub> 1100 und 1100 α: M. S. F. Hood, *ARepLond* 1973/74, 34; 1987/88, 68; J. Weingarten, *Kadmos* 29, 1990, 17. 21 A-14; dies. in: Evely u. a., *Labyrinth* 177 f. Taf. 19 a.



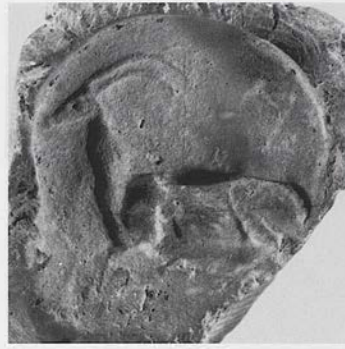
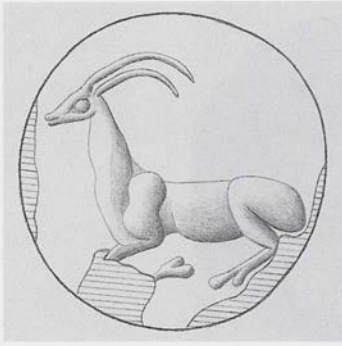

HMs 144

## 375/HMs 144

Päckchenplombe, Horizontalscheibe. Abdruck eines vergleichsweise dicken, schmal gefalteten und gerafften Päckchens aus Leder/Pergament. Mindestens sechs dicht gedrängte Windungen einer einsträngigen, mittelstarken, in sich gedrehten Schnur

Ton: Gruppe D 1

Maße der Plombe: L. 1,9. B. 1,7. H. 1,05

Nahezu vollständiger Abdruck der flachkonvexen runden Fläche (eines Diskoids?) aus hartem Stein

Maße der Siegelfläche:  $\varnothing$  ca. 1,45

Abdruckqualität gut

North end of Long Corridor („Hieroglyphic Deposit“) [Plan 1, 13] (Evans).

*Vergleiche:* Zum Motiv und bedingt auch zum Stil vgl. CMS I Suppl. Nr. 92; II,3 Nr. 50. 339. 340; XIII Nr. 19. Zu der Stilgruppe zählen auch hier Kat.Nr. 376. 377. 535.

*Bibliographie:* Evans, PM I 273 Abb. 202 d; G. Karo in: RVorg VII Taf. 58, 1 d; Matz, Siegel Taf. 16, 2; Pendlebury, AC 142; Biesantz, KMS 61. 125 A 2; Matz, KMT<sup>2</sup> Taf. 54; Kenna, CS 38. 40 Abb. 57; Matz, KfG 131 Abb. 31; Gill, KSPI 67; Yule, ECS 123 Index: Goats 29; 109 Anm. 99; J. G. Younger in: Laffineur, Transition 57; I. Pini in: Palaima, ASSA 38 Tab. 2; 39 Tab. 3; 42 Taf. 5 b; Younger, Middle Phase 161 (The Group of the Couchant Agrimia); 162; J. Weingarten in: CMS Beih. 5, 302 Abb. 4, 4.

Eine gelagerte Ziege im linken Profil.



HMs 126



OAM 1938.982

376/HMs 126. OAM 1938.982

HMs 126: Päckchenplombe, Horizontalscheibe. Abdruck eines fast plan gefalteten Päckchens aus Leder/Pergament. Vier einander überschneidene Windungen einer zweisträngig geführten feinen bis mittelstarken Schnur. Ton: Gruppe B 1. Maße der Plombe: L. 2,5. B. 1,6. H. 1,1

OAM 1938.982: Päckchenplombe, Horizontalscheibe. Abdruck eines stark gewölbten Päckchens aus Leder/Pergament. Mindestens neun parallele Windungen einer feinen, gedrehten Schnur. Rötlich hellbrauner Ton. Maße der Plombe: L. 1,95. B. 1,65

Vollständige Abdrücke der stark konvexen runden Fläche (eines Diskoids?) aus hartem Stein

Maße der Siegelfläche: Ø ca. 1,5

Abdruckqualität gut

North end of Long Corridor („Hieroglyphic Deposit“) [Plan 1, 13].

Die Fläche ist durch drei gebündelte Wellenlinien zweigeteilt: im unteren Teil auf einer Bodenlinie eine gelagerte Ziege im linken Profil mit zurückgewandtem Kopf, im oberen Teil stark stilisierte Formationen bestehend aus kleineren runden und größeren annähernd ovalen Punkten. Es läßt sich nicht klären, ob Steine, Pflanzen oder beides dargestellt ist.

*Vergleiche:* Zum Motiv und bedingt auch zum Stil vgl. z.B. CMS I Suppl. Nr. 92; II,3 Nr. 50. 339. 340; XIII Nr. 19. Zu der Stilgruppe zählen auch hier Kat.Nr. 375. 377. 535.

*Bibliographie:* A. J. Evans, BSA 6, 1899/1900, 63; Evans, PM I 273 Abb. 202 a; G. Karo in: RVorg VII Taf. 58, 1 a; Matz, Siegel Taf. 16, 1; S. Marinatos, AEhem 1930, 112 Abb. 3 a; Pendlebury, AC 142; Biesantz, KMS 61; Matz, KMT<sup>2</sup> Taf. 54; Kenna, CS 38 Anm. 2; 40 Anm. 2; Nr. 5 S; Gill, KSPI 67; dies., Kadmos 6, 1967, 118 Nr. 16; Yule, ECS 169 Index: Landscape Elements and Landscape 3; I. Pini in: Palaima, ASSA 37 Tab. 2; 38 Tab. 2; 39 Tab. 3; 40 Tab. 3; 41 Tab. 4 Taf. 5 a; Younger, Middle Phase 161 (The Group of the Couchant Agrimia); 162 Abb. 54; J. Weingarten in: CMS Beih. 5, 302 Abb. 4, 4.

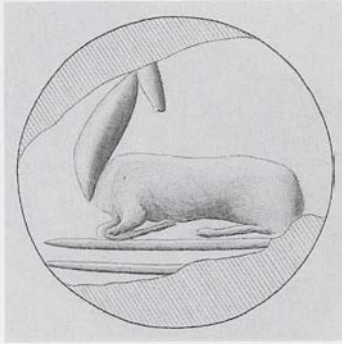

HM 377



HM 378



HM 344



HM 344

## 377/HMs 344

Roundel mit mindestens neun Abdrücken desselben Siegels. Größere Fehlstellen, ein Teilstück angeklebt. Linear A-Zeichen auf einer der Kreisflächen

Ton: Gruppe F 1

Maße des Roundels:  $\varnothing$  4,8. D. 1,55

Unvollständige Abdrücke der konvexen runden Fläche eines Siegels (Diskoid?) aus hartem Stein

Maße der Siegelfläche:  $\varnothing$  ca. 1,2

Abdruckqualität mäßig

Eastern Temple Repository [Plan 1, 23] (Evans).

*Vergleiche:* Zum Motiv und bedingt auch zum Stil vgl. z.B. CMS I Suppl. Nr. 92; II,3 Nr. 50. 339. 340; XIII Nr. 19. Zu der Stilgruppe zählen auch hier Kat.Nr. 375. 376. 535.

*Bibliographie:* Evans, BSA 9, 1902/03, 55 Nr. 34; Evans, PM I 620 Abb. 456 b; Gill, KSPI 71; E. Hallager, BSA 82, 1987, 59 (KN Wc 29) Abb. 1 Taf. 6. 8; ders. in: Palaima, ASSA 133; Younger, Middle Phase 161 (The Group of the Couchant Agrimia); 162; Hallager, Minoan Roundel II 163; M. Panagiotaki, BSA 88, 1993, 74 Abb. 11 a; Panagiotaki, CPSK 106. 114. 164 Nr. 233. Zur Inschrift s. Godart – Olivier, GORI-LA 2, KN Wc 29.

Über einer doppelten Bodenlinie eine gelagerte Ziege im linken Profil mit zurückgewandtem Kopf.



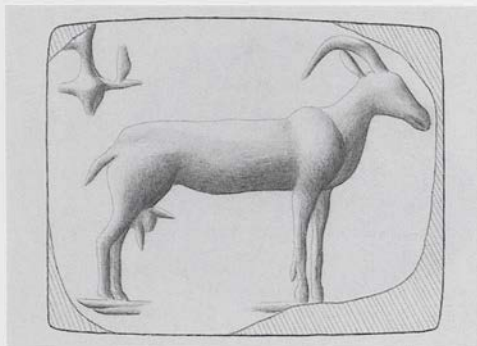

HM's 333/1



HM's 387/2

378/HM's 333/1-6. 335/3-4. 387/1-2. OAM 1938.1439 a-c

Noduli, Scheiben; Kat.Nr. 378 kombiniert mit Kat.Nr. 150

Ton: Gruppe F 1 (alle Stücke, mit Ausnahme von OAM 1938.1439 a-c = rotbraun)

Nahezu vollständige Abdrücke eines Kissens(?) aus hartem Stein

Erh. Maße der Siegelfläche: h. ca. 2,1. v. ca. 1,6

Abdruckqualität relativ gut

Eastern Temple Repository [Plan 1, 23].

Auf einer Bodenlinie eine stehende Ziege im rechten Profil. Über ihrem Hinterteil ein unklarer Motivrest.

*Vergleiche:* Zum Motiv und zum Stil vgl. hier Kat.Nr. 379.

*Bibliographie.* A. J. Evans, BSA 9, 1902/03, 55 Nr. 25; Evans, PM I 696 Abb. 518 a.; Lagrange, Civilisation 84 Abb. 64; Biesantz, KMS 128 B 5 Taf. 3, 10; Kenna, CS 49; Nr. 7 S; Gill, KSPI 70; dies., Kadmos 6, 1967, 118 Anm. 16; Papapostolou, Sphragismata 93 f. Abb. 4; Yule, ECS 128 Index: Goats 47; J. Weingarten, Kadmos 26, 1987, 39 A-11; 41; dies. in: Laffineur, Transition 41 f. Taf. 4 d; dies., Kadmos 29, 1990, 21 A-19; I. Pini in: Palaima, ASSA 48 Tab. 6; 51 Tab. 7; J. Weingarten, OxfJA 11, 1992, 29 f. Abb. 7 d; dies. in: Evely u. a., Labyrinth 183 Taf. 23 b; M. Panagiotaki, BSA 88, 1993, 75 Abb. 11 a; Panagiotaki, CPSK 106. 111. 163 Nr. 223; 168 Nr. 255; 171 Nr. 278.



HM 334/1



HM 335/2



HM 334/1

HM 334/1

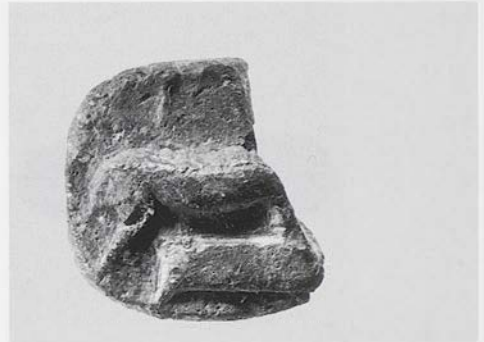

HM 335/1

379/HMs 334/1–2. 335/1–2

Noduli, Scheiben; Kat.Nr. 379 kombiniert mit Kat.Nr. 150

Ton: Gruppe F 1 (alle Stücke, mit Ausnahme von OAM 1938.1439 a–c = rotbraun)

Maße der Noduli: HMs 334/1: L. 2,1. B. 1,2;

HMs 334/2: L. 1,95. B. 0,9; HMs 335/1: L. 1,45. B. 1,3; HMs 335/2: L. 1,9. B. 1,7

Unvollständige Abdrücke, die die weitgehende Rekonstruktion des Motivs erlauben; vermutlich ein Kissen aus hartem Stein

Erh. Maße der Siegelfläche: h. ca. 1,9. v. ca. 1,5

Abdruckqualität relativ gut

Eastern Temple Repository [Plan 1, 23].

Eine stehende Ziege im rechten Profil. Über ihrem Hinterteil ein Swastika-Motiv und die Reste von zwei Kreisen(?); unter dem Tier ein merkwürdiges rechteckiges Motiv mit ausgezogenen Enden, das die Vorderbeine überschneidet.

*Vergleiche.* Zum Motiv und zum Stil vgl. hier Kat.Nr. 378.

*Bibliographie.* A. J. Evans, BSA 9, 1902/03, 55 Nr. 26; 88 Abb. 59; Evans, PM I 515 Abb. 372; 696 Abb. 518 b; IV 570 Abb. 544 a; Nilsson MMR<sup>2</sup> 422 Anm. 93; Biesantz, KMS 128 B 6; Kenna, CS 42 Abb. 62; 49; Gill, KSPI 70; Yule, ECS 123 Index: Goats 47; J. Weingarten in: Laffineur, Transition 41 f. Taf. 4 b; dies., Kadmos 29, 1990, 21 A-19; dies., OxfJA 11, 1992, 29 f. Abb. 7 b; Younger, Middle Phase 171 (The Group of the Couchant Agrimia Part II); J. Weingarten in: Evelyn u. a., Labyrinth 183 Taf. 23 a; M. Panagiotaki, BSA 88, 1993, 75 Abb. 11 a; Panagiotaki, CPSK 106. 111. 163 Nr. 224. 225; 168 Nr. 255; 171 Nr. 278.



HM 1312



HM 1426

380/HMs 1312. 1426. 1449

HMs 1312: Fragment einer nicht genau bestimmbaren Schnurplombe. Schwer bestimmbarere Abdruckreste einer faserigen Schnur. Ton: Gruppe F 1(?). Erh. Maße der Plombe: L. 2,21. B. 1,47. H. 1,01

HMs 1426: Fragment einer nicht mehr bestimmbareren Plombe. Abdruckreste einer ungeordnet faserigen Schnur. Ton: Gruppe F 1. Erh. Maße der Plombe: L. 1,31. B. 0,75. H. 0,87

HMs 1449: Fragment einer nicht genau bestimmbareren Schnurplombe. Abdruckreste einer faserigen (kordelartig gedrehten?) Schnur. Ton: Gruppe F 1. Erh. Maße der Plombe: Maße der Siegelfläche: L. 1,43. B. 0,92. H. 0,8

Unvollständiger Abdruck der stark konvexen runden Fläche eines Lentoids aus hartem(?) Stein

Ø ursprünglich ca. 1,6  
Abdruckqualität relativ gut  
Fundstelle unbekannt.

Eine stehende Ziege im rechten Profil; über ihrem Rücken ein eigentümliches, sonst bislang kaum belegtes Motivelement. Vor dem Tier am Bruchrand unklare Motivreste.

*Vergleiche:* Zu dem eigentümlichen Motivelement vgl. CMS XI Nr. 58.

Unpubliziert.

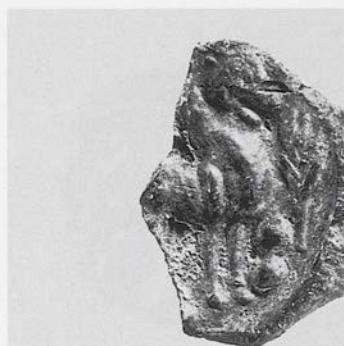

HM<sub>s</sub> 298HM<sub>s</sub> 298381/HM<sub>s</sub> 298

Schnurplombe mit offener Rückseite. Abdruck zweier leicht miteinander verdrehter Stränge aus Leder

Ton: Gruppe A 2

Maße der Plombe: L. 1,35. B. 1,5. H. 0,45

Abdruckfragment der konvexen runden Fläche eines Lentoids aus weichem Stein

Maße der Siegelfläche: Ø ursprünglich ca. 1,45

Abdruckqualität relativ gut

Room of the Jewel Fresco [Plan 1, 21].

Eine stehende Ziege(?) im rechten Profil. Vor dem Tier ein ‚8-förmiger Schild‘ und ein ‚Tannenzweig‘-Motiv.

*Vergleiche:* Zum Motiv und Stil vgl. entfernt hier Kat.Nr. 383; ferner z.B. CMS I Nr. 487; I Suppl. Nr. 144; V Nr. 248; Kenna, CS Nr. 20 P.

*Bibliographie:* Gill, KSPI 69 Taf. 10; J. G. Younger, Kadmos 25, 1986, 40 (Armenoi: Bulls); Popham – Gill, Latest Sealings 12. 40 Taf. 4. 39; Daniilidou, OA 158 Σ 125.

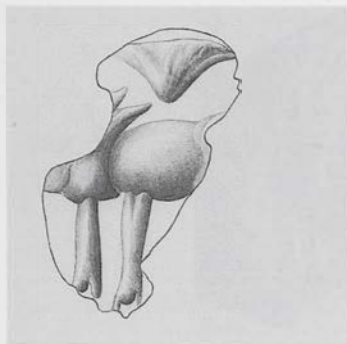

HM 1452

## 382/HMs 1452

Fragment einer Schnurplombe mit giebelförmiger(?) Rückseite, im Schnurkanal gebrochen. Abdruck zweier leicht miteinander verdrehter Stränge aus faserigem Material

Ton: Gruppe F 1

Erh. Maße der Plombe: L. 1,72. B. 0,84. H. 0,86

Abdruckfragment von der konvexen runden Fläche eines Lentoids aus weichem Stein; tief geschnitten

Maße der Siegelfläche: Ø ursprünglich ca. 1,35–1,4

Abdruckqualität relativ gut

Fundstelle unbekannt.

Stehendes Huftier im linken Profil; über dem Rücken ein fächerförmiges Pflanzenmotiv.

*Vergleiche:* Zum Motiv und zum Stil vgl. z.B. CMS V Nr. 248.

Unpubliziert.

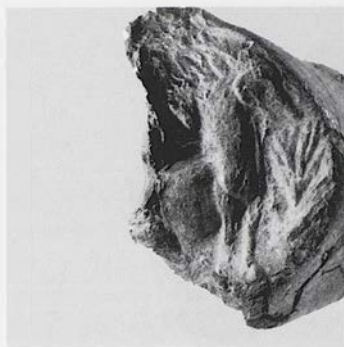

HM 1229

## 383/HMs 311/7. 1229

HMs 311/7: Fragment einer nicht mehr bestimmbar Plombe. Ton: Gruppe F 1. Erh. Maße der Plombe: L. 1,7. B. 0,6

HMs 1229: Schnurplombe mit offener Rückseite(?). Abdruck zweier nebeneinander liegender gerader, leicht in sich gedrehter Stränge aus Leder/Darm(?). Ton: Gruppe F 1. Maße der Plombe: L. 2,1. B. 1,55. H. 1,0

Abdruckfragment von der konvexen runden Fläche eines Lentoids aus weichem Stein  
Maße der Siegelfläche: Ø ursprünglich ca. 1,45–1,5

Abdruckqualität relativ gut

Wooden Staircase [Plan 1, 47].

Eine stehende Ziege im rechten Profil. Vor ihr ein größeres, über ihrem Rücken ein kleineres Pflanzenmotiv.

*Vergleiche:* Zum Motiv und Stil vgl. entfernt hier Kat.Nr. 381. 389; ferner z.B. CMS I Nr. 487; I Suppl. Nr. 144; V Nr. 248; Kenna, CS Nr. 20 P.

*Bibliographie:* Gill, KSPI 81 Taf. 15; J. G. Younger, Kadmos 24, 1985, 71 (13: Dot-Eye Mumps: Bulls h); Popham – Gill, Latest Sealings 20. 43 ff. Taf. 12. 43; M. Popham in: Driessen – Farnoux, Crète Mycénienne 380 Abb. 2.



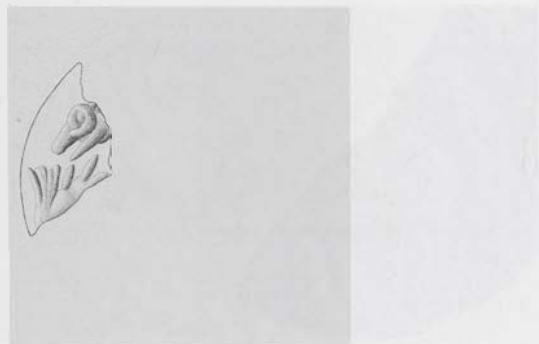

HM 1404

## 384/HMs 1404

Fragment einer nicht genau bestimmbar  
Schnurplombe. Abdruck dreier miteinander  
verflochtener, jeweils in sich gedrehter Strän-  
ge aus nicht bestimmbar Material

Ton: Gruppe C 1

Erh. Maße der Plombe: L. 1,18. B. 0,79. H.  
0,93

Abdruckfragment von der konvexen runden  
Siegelfläche eines Lentoids aus weichem  
Stein

Erh. Maße der Siegelfläche: h. ca. 0,5. v. ca.  
0,9

Abdruckqualität gut

Fundstelle unbekannt.

Der Kopf eines Vierfüßlers (Ziege?) im linken  
Profil; vor dem Tier eine Pflanze.

Vergleiche: Zum Stil vgl. z.B. hier Kat.Nr. 381.

Unpubliziert.

HM<sub>s</sub> 1681385/HM<sub>s</sub> 1681

Fragment einer nicht genau bestimmbar  
Schnurplombe, im Schnurkanal gebrochen.

Kein Abguß möglich

Ton: Gruppe K 3

Erh. Maße der Plombe: L. 2,15. B. 1,01. H.  
1,08

Abdruckfragment von der flachkonvexen  
runden Fläche eines Lentoids aus weichem  
Stein

Maße der Siegelfläche: Ø ursprünglich ca.  
1,6

Abdruckqualität schlecht bis mäßig; Ober-  
fläche teilweise gestört

Fundstelle unbekannt.

Das Vorderteil eines stehenden Vierfüßlers mit  
geöffnetem Maul im linken Profil; rechts davon  
zwei von den Tierbeinen klar unterschiedene  
menschliche(?) Beine. Unter dem Kopf eine ge-  
bogene Linie.

*Kommentar:* Die menschlichen Beine gehören ver-  
mutlich zu einer männlichen Gestalt, die teilweise  
von dem Tierleib überschnitten wird.

*Vergleiche:* Zum Motiv vgl. z.B. CMS V Suppl. 1A Nr.  
173.

Unpubliziert.



HM 296



HMs 296

386/HMs 296

Fragment einer nicht genau bestimm-  
baren Schnurplombe. Abdruck zweier in sich ge-  
drehter Stränge aus Leder/Darm

Ton: Gruppe A 2

Erh. Maße der Plombe: L. 2,35. B. 1,3. H. 1,0  
Unvollständiger Abdruck der konvexen run-  
den Fläche eines Lentoids aus weichem Stein  
Maße der Siegelfläche: Ø ursprünglich ca.  
1,5

Abdruckqualität gut

Room of the Jewel Fresco [Plan 1, 21].

Stehende Ziege mit einem hoch angewinkelten  
Vorderbein im rechten Profil; über dem Rücken  
eine Papyruspflanze.

*Bibliographie:* Gill, KSPI 69 Taf. 10; J. H. Betts, AAA  
11, 1978, 73 Abb. 21. 74 Anm. 27; Popham – Gill,  
Latest Sealings 12 Taf. 4. 35.



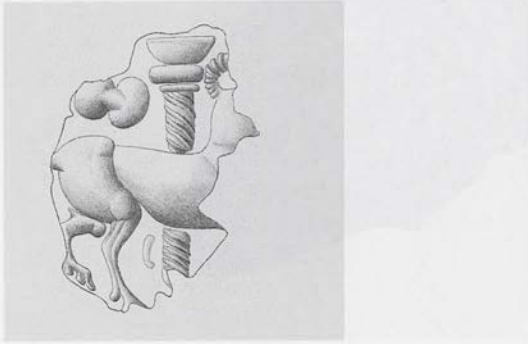

HMs 208

## 387/HMs 208

Fragment einer Schnurplombe mit giebelförmiger(?) Rückseite, im Schnurkanal gebrochen. Abdruck zweier in sich gedrehter Bänder aus Leder(?)

Ton: Gruppe L 1

Erh. Maße der Plombe: L. 3,1. B. 1,1. H. 1,8

Unvollständiger Abdruck der konvexen runden Fläche eines Lentoids aus weichem Stein; Gravur tief geschnitten

Maße der Siegelfläche: Ø ursprünglich ca. 2,4

Abdruckqualität sehr gut

Landing on Grand Staircase [Plan 1, 50].

Eine stehende Ziege im rechten Profil, die eine Säule mit tordiertem Schaft und dreigliedrigem Kapitell überschneidet; über dem Hinterteil des Tieres ein ,8-förmiger Schild'.

*Vergleiche:* Zum Motiv vgl. hier Kat.Nr. 388; ferner CMS II,3 Nr. 40.

*Bibliographie:* A. J. Evans, BSA 7, 1900/01, 101; Evans, PM III 317 Abb. 208; IV 604 C 55. D 6; Nilsson, MMR<sup>2</sup> 250; Kenna, CS 59 Abb. 125; Gill, KSPI 79; Wesenberg, Kapitelle und Basen 17 Nr. 35 Abb. 43; Buchholz – Wiesner, ArchHom E 13 Anm. 93 u. 98; J. G. Younger, Kadmos 24, 1985, 61 (6. Caprids from Isopata T. 3 d) (44); Popham – Gill, Latest Sealings 19. 43 ff. 46 Taf. 8. 28. 40; Daniilidou, OA 159 Σ 127 Taf. 11.



HM 1242

## 388/HMs 1242

Fragment einer nicht genau bestimm-  
baren Schnurplombe. Unklare Abdruckreste der  
Schnur

Ton: Gruppe F 1

Erh. Maße der Plombe: L. 1,57. B. 0,84. H.  
0,65

Abdruckfragment von der konvexen runden  
Fläche eines Lentoids aus weichem Stein

Erh. Maße der Siegelfläche: h. ca. 1,25, v. ca.  
0,8

Abdruckqualität gut

Fundstelle unbekannt.

Ein stehender Vierfüßler, der eine Säule mit Kapi-  
tell überschneidet. Auf dem Säulenschaft kurze  
parallele Striche, ein schräger Strich und zwei kur-  
ze geschwungene Linien neben dem Kapitell.

*Vergleiche:* Zum Motiv vgl. hier Kat.Nr. 387; ferner  
CMS II,3 Nr. 40.

Unpubliziert.



HM 1197/1



HM 1197/1



HM 1197/2

## 389/HMs 1197/1–2

Zwei Fragmente nicht genau bestimmbarer Schnurplomben. Abdruck von miteinander verflochtenen Strängen einer kordelartig in sich gedrehten Schnur aus faserigem Material.

Ton: Gruppe I 1 (beide Fragmente).

Erh. Maße der Plombe HMs 1197/1: L.

1,15. B. 1,05; HMs 1197/2: L. 1,65. B. 0,8

Unvollständige Abdrücke der konvexen runden Fläche eines Lentoids aus weichem Stein  
Maße der Siegelfläche: Ø ursprünglich ca. 1,2

Abdruckqualität relativ gut

Wooden Staircase [Plan 1, 47].

Eine stehende Ziege im rechten Profil; vor dem Tier eine Pflanze.

*Vergleiche:* Zu Motiv und Stil vgl. z.B. hier Kat.Nr. 381. 383; ferner z.B. CMS I Nr. 487; I Suppl. Nr. 144; V Nr. 248; Kenna, CS Nr. 20 P.

*Bibliographie:* Gill, KSPI 81 Taf. 15 R 67; Popham – Gill, Latest Sealings 20. 43 ff. Taf. 12. 43.

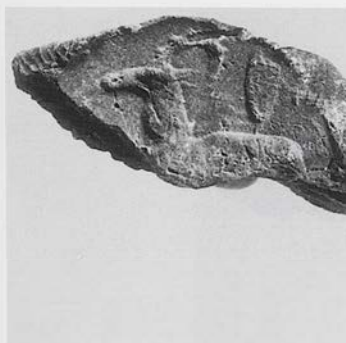
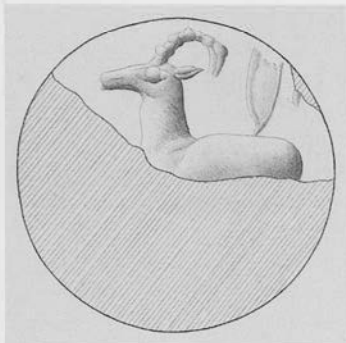
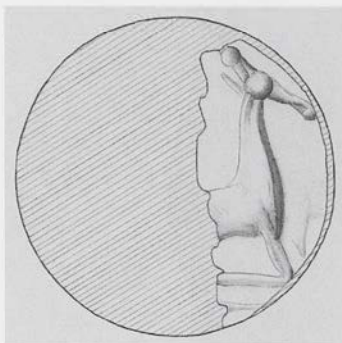

HM<sub>s</sub> 1203HM<sub>s</sub> 1030390/HM<sub>s</sub> 1203

Fragment einer nicht genau bestimmbar  
Schnurplombe, im Schnurkanal gebrochen.  
Abdruckreste wohl zweier miteinander ver-  
drehter Schnüre aus nicht mehr bestimmbar-  
em Material

Ton: Gruppe H 1

Erh. Maße der Plombe: L. 1,95. B. 0,8. H. 0,8

Abdruckfragment von der konvexen runden  
Fläche eines Lentoids aus hartem Stein

Maße der Siegelfläche: Ø ursprünglich ca.  
1,65

Abdruckqualität relativ gut

Room of the Seal Impressions [Plan 1, 33].

Eine Ziege im linken Profil; über ihrem Rücken  
ein halblanzettförmiges Motivelement in sehr fla-  
chem Relief.

*Bibliographie:* Gill, KSPI 75 Taf. 12 Q 9; Popham –  
Gill, Latest Sealings 16 Taf. 6. 39.

391/HM<sub>s</sub> 1030

Fragment einer nicht genau bestimmbar  
Schnurplombe, im Schnurkanal gebrochen.  
Abdruck zweier miteinander verdreht  
Stränge aus Leder/Darm

Ton: Gruppe K 2

Erh. Maße der Plombe: L. 1,82. B. 0,83. H.  
0,53

Abdruckfragment von der konvexen runden  
Fläche eines Lentoids; Material kaum noch  
bestimmbar

Maße der Siegelfläche: Ø ca. 1,7

Abdruckqualität relativ gut

Domestic Quarter(?) [Store].

Ein nicht näher bestimmbarer gelagerter Vier-  
füßler im rechten Profil.

*Bibliographie:* J. H. Betts, BSA 62, 1967, 36 Nr. 29;  
Popham – Gill, Latest Sealings 33. 52 Taf. 21. 32.

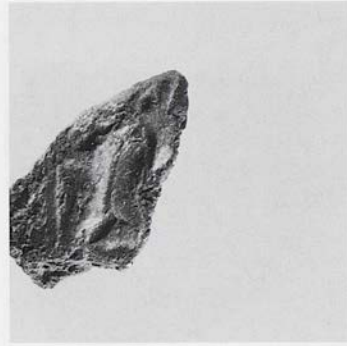
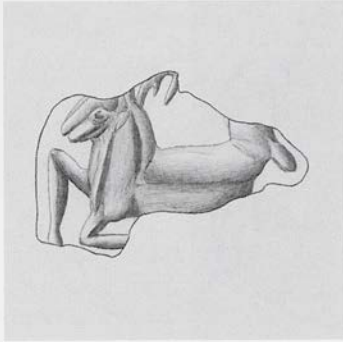

HM 1424

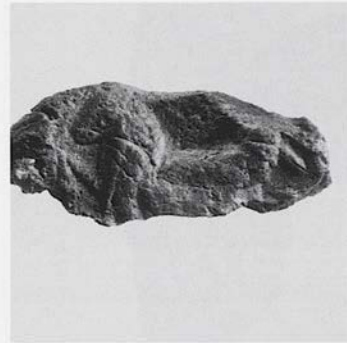

HM 1320

392/HMs 1320. 1424. 1469

Drei Fragmente nicht genau bestimmbarer Schnurplomben. Unklare Abdruckreste der Schnüre

Ton: Gruppe F 1 (alle Stücke)

Erh. Maße der Plombe HM 1320: L. 1,66. B. 0,7. H. 0,7; HM 1424: L. 1,25. B. 0,77. H. 0,56; HM 1469: L. 1,16. B. 0,76. H. 0,55

Abdruckfragment von der konvexen runden Fläche eines Lentoids aus weichem Stein

Erh. Maße der Siegelfläche: h. ca. 1,45. v. ca. 0,6

Abdruckqualität relativ gut

Fundstelle unbekannt.

Eine laufende Ziege im linken Profil. Das Hinterteil des Tieres, von dem nur der Ansatz erhalten ist, war vermutlich gegenüber dem Vorderteil um 180° gedreht wiedergegeben.

*Vergleiche.* Zum Stil vgl. etwa HMs 2307 = W. Müller in: CMS Beih. 5, 164 Abb. 11 a.

Unpubliziert.

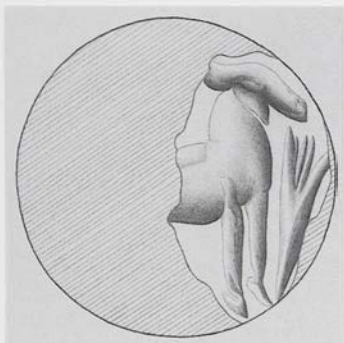

HM 1615

393/HMs 1615

Fragment einer nicht mehr bestimmaren Schnurplombe. Abdruckreste eines geraden stabförmigen Stranges aus Leder/Darm(?)

Ton: Gruppe F 1

Erh. Maße der Plombe: L. 1,8. B. 0,87. H. 0,5

Abdruckfragment von der konvexen runden Fläche eines Lentoids aus weichem Stein

Maße der Siegfelfläche: Ø ursprünglich ca. 1,4

Abdruckqualität relativ gut

Fundstelle unbekannt.

Eine stehende Ziege im rechten Profil; davor ein Pflanzenmotiv.

Unpubliziert.

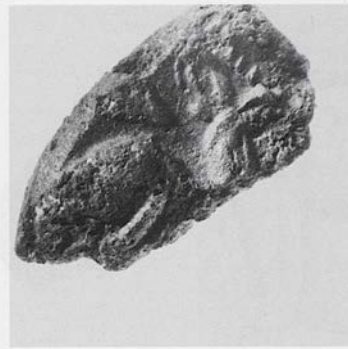
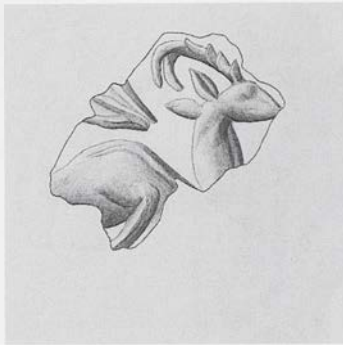

HM 1484

## 394/HMs 1387. 1484

HMs 1387: Fragment einer nicht genau bestimmbar Schnurplombe. Geringe Abdruckreste einer wohl faserigen Schnur. Ton: Gruppe F 1. Erh. Maße der Plombe: L. 1,83. B. 0,93. H. 0,81

HMs 1484: Schnurplombe mit offener Rückseite. Abdruckreste mindestens dreier miteinander verflochtener Stränge aus in sich gedrehtem faserigem Material. Ton: Gruppe F 1. Maße der Plombe: L. 1,89. B. 1,05. H. 0,82

Abdruckfragmente von der konvexen runden Siegelfläche eines Lentoids aus weichem Stein

Erh. Maße der Siegelfläche: h. ca. 1,25. v. ca. 1,0

Abdruckqualität relativ gut

Fundstelle unbekannt.

Eine Ziege im rechten Profil; über ihrem Rücken ein Pflanzenmotiv.

Unpubliziert.



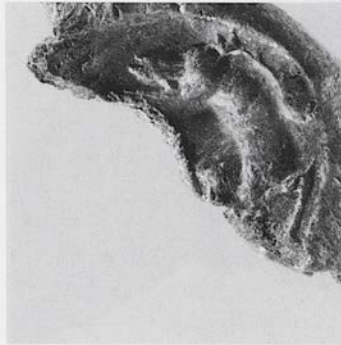
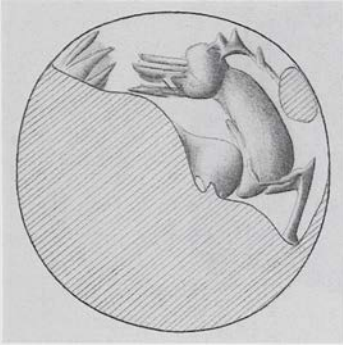

HM 1634

## 395/HM 1634

Fragment einer nicht genau bestimmbar  
Schnurplombe, im Schnurkanal gebrochen.  
Abdruck zweier miteinander verdrehter  
Stränge aus Leder/Darm(?)

Ton: Gruppe E 2

Erh. Maße der Plombe: L. 1,86. B. 0,8. H.  
0,88

Abdruckfragment von der konvexen runden  
Fläche eines Lentoids aus weichem(?) Stein  
Maße der Siegfelfläche: Ø ursprünglich ca.  
1,3

Abdruckqualität relativ gut

Room of the Warrior Seal [Plan 1, 22] (Au-  
thors).

Eine laufende Ziege mit zurückgewandtem Kopf  
im rechten Profil. Über ihrem Rücken Reste eines  
Pflanzenmotivs. Vor dem Hals, am Ende des  
Horns, ein Ausbruch aus der Siegfelfläche.

*Bibliographie:* Gill, KSPI Taf. 11 K 15; Popham – Gill,  
Latest Sealings 12.



HM 398



HM 398

## 396/HMs 349. 398

Zwei Noduli mit pyramidenförmiger Rückseite

Ton: Gruppe F 1

Maße der Noduli: HMs 349: L. 1,75. B. 1,8.

H. 1,05; HMs 398: L. 2,2. B. 1,85. H. 1,1

Nahezu vollständige Abdrücke der flachkonvexen runden Fläche eines Lentoids(?) aus hartem(?) Stein; Relief extrem flach

Maße der Siegelfläche: Ø ursprünglich ca. 1,8–1,9

Abdruckqualität schlecht; Oberfläche teilweise gestört

Eastern Temple Repository [Plan 1, 23] (Authors).

Im oberen Teil des Bildfeldes eine Ziege im rechten Profil, die ihren Hals stark nach unten gedreht hat, so daß der Kopf mit langen Hörnern im rechten Profil unmittelbar unter dem Bauch wiedergegeben ist. Im unteren, kaum deutlichen Teil möglicherweise Felsformationen.

*Kommentar:* Wegen der schlechten Abdruckqualität wurde auf die Anfertigung einer Zeichnung verzichtet.

*Vergleiche:* Zum Motiv und zur Pose vgl. entfernt Sakellariou, CollGiam Nr. 225.

*Bibliographie:* J. Weingarten, Kadmos 29, 1990, 21 A-21; Younger, Middle Phase 161 f. (The Group of the Couchant Agrimia); Panagiotaki, CPSK 165 f. Nr. 238; 169 Nr. 265.

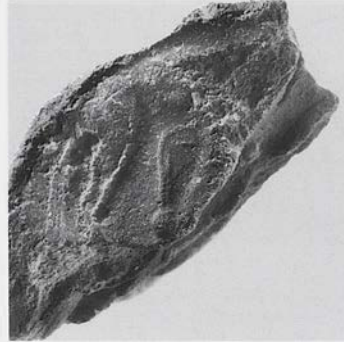
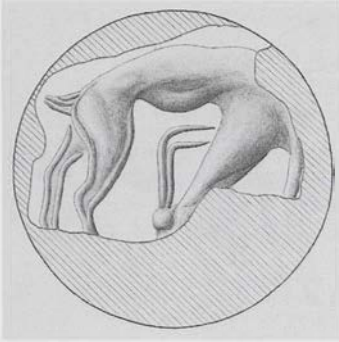

HMs 1241



HMs 1288

397/HMs 1241. 1288

HMs 1241: Fragment einer Schnurplombe mit flach ansteigender Rückseite, im Schnurkanal gebrochen. Abdruckreste der Schnur aus Leder/Darm. Ton: Gruppe F 1. Erh. Maße der Plombe: L. 2,04. B. 1,14. H. 0,75

HMs 1288: Fragment einer Schnurplombe mit flach ansteigender Rückseite, im Schnurkanal gebrochen. Unklare Abdruckreste der Schnur. Ton: Gruppe E 1. Erh. Maße der Plombe: L. 1,67. B. 0,81. H. 0,65

Abdruckfragmente von der konvexen runden Fläche eines Lentoids aus hartem Stein  
Maße der Siegelfläche: Ø ursprünglich ca. 1,3

Abdruckqualität gut

West Quarter(?) [Plan 1] (Store).

Eine Ziege im rechten Profil mit nach hinten unten umgewandtem Hals und Kopf bzw. mit seitlich umgewandtem Vorderteil.

*Bibliographie.* J. H. Betts, BSA 62, 1967, 44 Nr. 61; Popham – Gill, Latest Sealings 33. 63 Taf. 22; M. Wedde in: Betancourt u. a., Meletemata III 920 Taf. CCXI 10.





HMs 148



HMs 1219

## 398/HMs 148

Objektschnurplombe mit dem Abdruck der planen Oberfläche eines unbekanntes Objektes. Abdruck einer dicken einsträngigen Schnur aus Darm(?)

Ton: Gruppe K 1

Maße der Plombe: L. 2,4. B. 1,6. H. 1,1

Weitgehend vollständiger Abdruck der konvexen runden Fläche eines Lentoids aus hartem Stein; relativ tief geschnitten

Maße der Siegelfläche: Ø ursprünglich ca. 1,9

Abdruckqualität sehr gut

Landing on Grand Staircase [Plan 1, 50].

Ein laufender Hirsch mit mächtigem Geweih im rechten Profil; über dem Rücken des Tieres zwei ‚Kultknoten‘.

*Bibliographie:* Evans, PM IV 577 Abb. 562; 609 Abb. 597 B, I; 604 D 8; Nilsson, MMR<sup>2</sup> 163; Kenna, CS 60. 62 Anm. 4; Gill, KSPI 79 Taf. 6; G. S. Korres in: Pepragmena 4, 677 Nr. 5 Anm. 81; Popham – Gill, Latest Sealings 19. 43 ff. 46 Taf. 8. 28. 40.

## 399/HMs 1219

Fragment einer nicht genau bestimmbar Schnurplombe. Abdruck zweier miteinander verdrehter Stränge aus Leder

Ton: Gruppe C 1

Erh. Maße der Plombe: L. 1,4. B. 1,3. H. 0,6

Abdruckfragment der konvexen runden Siegelfläche eines Lentoids aus weichem Stein

Maße der Siegelfläche: Ø ursprünglich ca. 1,4

Abdruckqualität relativ gut

Room of the Warrior Seal [Plan 1, 22].

Vermutlich zwei stehende Ziegen oder Hirsche im linken Profil; über dem Kopf und dem Rücken nicht näher bestimmbar Motivelemente.

*Bibliographie:* Gill, KSPI 69 Taf. 10 K. 13; Popham – Gill, Latest Sealings 12. 41 Taf. 4. 35.



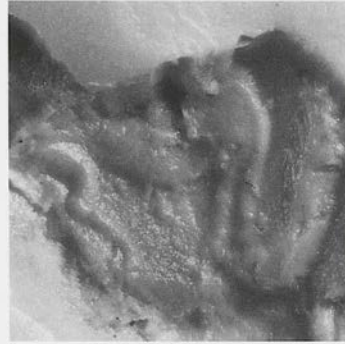
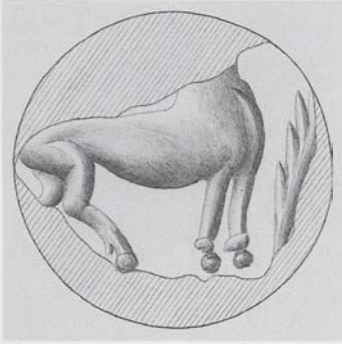

HM 1300 Plastilinabdruck

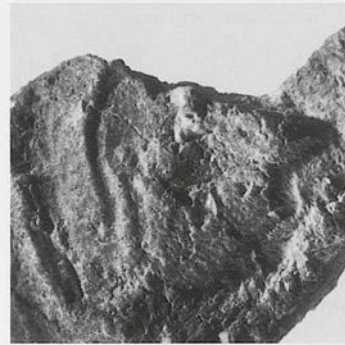

HM 1300

## 400/HM 1300

Fragment einer nicht genau bestimmaren Schnurplombe, mit dem Abdruck eines Siegels gestempelt. Abdruckreste einer Schnur aus faserigem Material

Ton: Gruppe F 1

Erh. Maße der Plombe: L. 2,04. B. 1,25. H. 0,87

Fragment mit der Siegelfläche (Intaglio) eines Lentoids aus weichem Stein. Es handelt sich um den Abdruck eines Abdrucks der Siegelfläche; daher wird der Plastilinabdruck abgebildet

Maße der Siegelfläche: Ø ursprünglich ca. 1,3

Qualität des Intaglios relativ gut  
Fundstelle unbekannt.

Beschreibung nach dem Plastilinabdruck: Ein stehendes Huftier im rechten Profil; vor dem Tier eine unvollständig erhaltene Pflanze.

*Bibliographie.* I. Pini in: *Origines de l'Hellénisme* 79 Anm. 51 Taf. 16, 3.



Επιφάνεια από την οπή

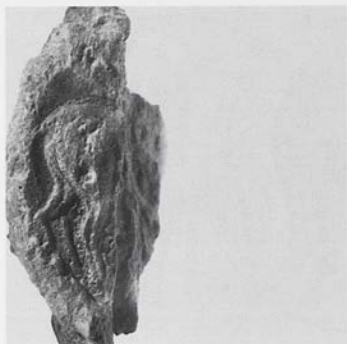

HMs 1337



Επιφάνεια από την οπή



HMs 1434

401/HMs 1301. 1330. 1337. 1343. 1344. 1347.  
1353. 1356. 1359. 1376. 1383. 1388. 1390.  
1392. 1393. 1395. 1399. 1402. 1405. 1406.  
1411. 1412. 1414. 1416–1418. 1422. 1427.  
1430–1434. 1439–1442. 1444. 1450. 1454.  
1463. 1465. 1471. 1472. 1485. 1492. 1498.  
1499. 1501. 1503. 1509. 1510. 1515. 1516.  
1599

Schnurplomben mit offener Rückseite: HMs  
1347. 1393. 1418. 1454(?). 1471(?). 1472(?).  
1485(?). 1599

Fragmente von Schnurplomben mit steil an-  
steigender Rückseite: HMs 1406. 1412. 1430.  
1441. 1442. 1444. 1450

Fragmente nicht genau bestimmbarer  
Schnurplomben, im Schnurkanal gebrochen:  
HMs 1337. 1392. 1431. 1432. 1433. 1463.  
1492. 1501. 1503(?). 1509(?). 1510. 1515.  
1516

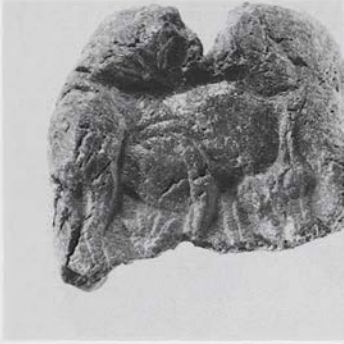

HM 1599

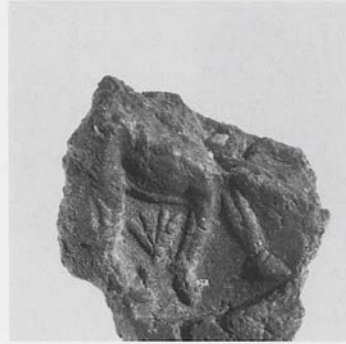

HM 1353

Fragmente nicht genau bestimmbarer Schnurplomben: HMs 1330. 1343. 1344. 1353. 1359. 1376. 1388. 1390. 1395. 1399. 1402. 1405. 1411. 1414. 1416. 1417. 1422. 1427(?). 1434. 1439. 1440(?). 1465(?). 1499

Fragmente nicht mehr bestimmbarer Plomben: HMs 1301. 1356. 1383. 1498

Abdrücke mehrerer miteinander verflochtener Stränge aus kordelartig in sich gedrehtem faserigem Material: HMs 1347. 1353. 1359. 1392(?). 1402. 1412. 1418. 1430. 1442

Abdruckreste von Schnur aus faserigem Material: HMs 1330. 1344. 1388. 1390. 1395. 1399. 1405. 1416. 1406. 1411. 1417. 1422. 1427. 1431. 1432. 1433. 1434. 1440. 1439. 1441. 1444. 1463. 1465. 1471. 1450. 1472. 1485. 1499. 1501. 1510. 1515(?). 1516. 1599

Abdruckreste von Schnur aus Leder/Darm: HMs 1356 (Wickelband?)

Unklare Abdrücke der Schnur: HMs 1337. 1383. 1509; bei allen nicht aufgeführten Stücken keine Abgüsse möglich

Ton: Gruppe F 1 (alle Stücke, mit Ausnahme von HMs 1417 Gruppe C 1?)

Abdruckfragmente der konvexen runden Fläche eines Lentoids aus weichem Stein  
Maße der Siegelfläche: Ø ursprünglich ca. 1,35

Abdruckqualität relativ gut  
Fundstelle unbekannt.

Ein schreitendes Rind mit gesenktem Kopf im rechten Profil. Unter seinem Leib ein Pflanzenmotiv, über seinem Rücken zwei weitere.

*Vergleiche:* Zum Motiv vgl. z.B. hier Kat.Nr. 402–406; ferner CMS X Nr. 139.

*Bibliographie:* J. Weingarten, Kadmos 25, 1986, 7 Nr. 26; 12 f. 19; Popham – Gill, Latest Sealings 34. 53 Taf. 23.

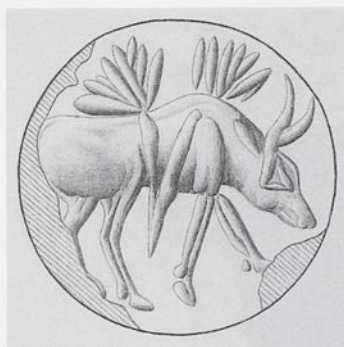

HM 330/1



HM 330/2

402/HMs 330/1–4. 1247. 1614

Schnurplomben mit offener Rückseite: HMs 330/1–3

Fragment einer Schnurplombe mit flach ansteigender Rückseite, im Schnurkanal gebrochen: HMs 1247

Fragmente nicht genau bestimmbarer Schnurplomben: HMs 330/4. 1614

Abdrücke eines dünnen geraden Stranges aus nicht bestimmbarem Material, von einem zweiten Strang aus Leder/Darm schräg umwickelt: HMs 330/1–2. 1247

Unklare Abdrücke der Schnur: HMs 330/3. 1614

Kein Abguß möglich: HMs 330/4

Ton: alle Stücke Gruppe F 1

Unvollständige Abdrücke der flachkonvexen runden Fläche eines Lentoids aus weichem Stein

Maße der Siegelfläche: Ø ursprünglich ca. 1,45

Abdruckqualität relativ gut

Lower East-West Corridor [Plan 1, 53].





HM 330/2



HM 1614

Ein schreitendes Rind mit gesenktem Kopf im rechten Profil; über dem Rücken zwei Pflanzenmotive, deren Stiele den Rücken des Tieres überschneiden.

*Vergleiche:* Zum Motiv vgl. z.B. hier Kat.Nr. 401. 403–406; ferner CMS X Nr. 139.

*Bibliographie:* Gill, KSPI 80 Taf. 15; Popham – Gill, Latest Sealings 20. 43 ff. 48. 57 Taf. 12. 25. 43.



HM 1341



HM 1369



HM 1341

403/HMs 1341. 1369. 1396. 1401. 1415. 1419. 1420

Schnurplombe mit offener Rückseite. Abdruck einer breitgedrückten, aus mehreren miteinander verflochtenen Strängen bestehenden Schnur aus faserigem Material: HMs 1369

Fragmente nicht genau bestimmbarer Schnurplomben. Abdruckreste von Schnur aus faserigem Material: HMs 1341. 1401. 1405. 1419. 1420

Fragment einer nicht mehr bestimmaren Plombe: HMs 1396

Ton: alle Stücke Gruppe F 1

Unvollständige Abdrücke, aus denen sich das Motiv auf der konvexen runden Fläche eines Lentoids aus weichem Stein nahezu vollständig rekonstruieren läßt

Maße der Siegelfläche: Ø ursprünglich ca. 1,3

Abdruckqualität relativ gut

Fundstelle unbekannt.

Ein schreitendes Rind mit gesenktem Kopf im linken Profil; unter dem Leib des Tieres ein Pflanzenmotiv, zwei bzw. drei weitere über seinem Rücken.

*Vergleiche:* Zum Motiv vgl. z.B. hier Kat.Nr. 401. 402. 404–406; ferner CMS X Nr. 139.

*Bibliographie:* Popham – Gill, Latest Sealings 34 Taf. 23.

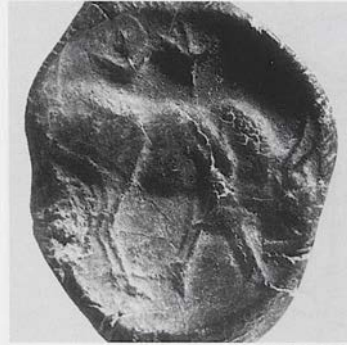
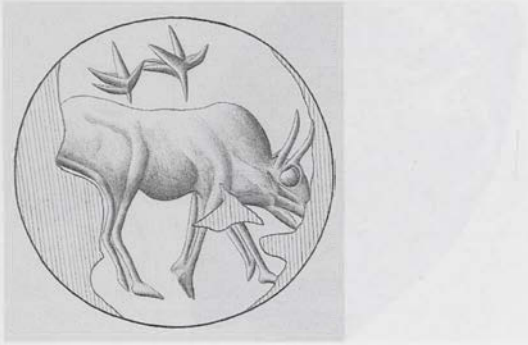

HM5 123

## 404/HM5 123

Schnurplombe mit pyramidenförmiger Rückseite, vierseitige Variante, nicht aufgebrochen  
Ton: Gruppe K 1

Maße der Plombe: L. 2,2. B. 1,65. H. 1,05

Nahezu vollständiger Abdruck der konvexen runden Fläche eines Lentoids aus hartem Stein

Maße der Siegelfläche: Ø ursprünglich ca. 1,65

Abdruckqualität gut

Corridor of the Cupbearer Fresco [Plan 1, 2].

Ein schreitendes Rind mit gesenktem Kopf im rechten Profil; über seinem Rücken zwei Pflanzenmotive.

*Vergleiche:* Zum Motiv vgl. z.B. hier Kat.Nr. 401–403. 405. 406; ferner CMS X Nr. 139.

*Bibliographie:* Gill, KSPI 62 Taf. 10; J. Weingarten, OxfJA 7, 1988, 8 f.; Popham – Gill, Latest Sealings 8 Taf. 2. 33.



HM 311/1



HM 311/1

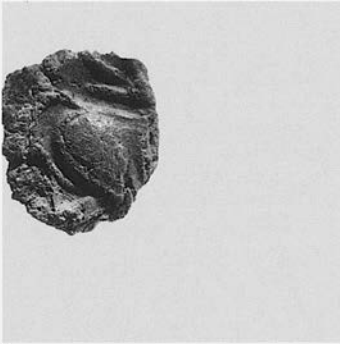

HM 311/3



HM 311/2

405/HMs 311/1–5. 330/5–7, 10

Fragment einer nicht genau bestimm-  
baren Schnurplombe, im Schnurkanal gebrochen:  
HMs 330/6, 7

Fragmente nicht genau bestimmbarer  
Schnurplomben: HMs 311/1, 2, 4, 5. 330/5,  
10

Fragment einer nicht mehr bestimm-  
baren Plombe: HMs 311/3

Abdrücke zweier leicht miteinander verdreht-  
er Stränge aus Leder/Darm: HMs 311/1, 4,  
330/6, 7

Unklare Abdruckreste der Schnur: HMs  
330/5, 10

Ton: F 1 (alle Stücke, mit Ausnahme von  
HMs 311/1 = Gruppe E 2)

Nahezu vollständiger Abdruck der konvexen  
runden Fläche eines Lentoids aus hartem  
Stein

Maße der Siegelfläche:  $\varnothing$  ursprünglich ca.  
1,8

Abdruckqualität gut

Wooden Staircase [Plan 1, 47].

Ein schreitendes Rind mit gesenktem Kopf im  
rechten Profil; zwischen den Vorder- und Hinter-  
beinen ein unklares Motivelement (der Stamm der  
Pflanze?), über dem Rücken des Tieres zwei  
Pflanzenmotive.

*Vergleiche:* Zum Motiv vgl. z.B. hier Kat.Nr. 401–404.  
406. 407; ferner CMS X Nr. 139.

*Bibliographie:* Gill, KSPI 81 Taf. 16; J. G. Younger,  
Kadmos 24, 1985, 69 (9. Caprids from Isopata T. 3 f);  
Popham – Gill, Latest Sealings 21. 43 ff. Taf. 13. 43;  
M. Popham in: Driessen – Farnoux, Crète Mycénien-  
ne 380 Abb. 2.

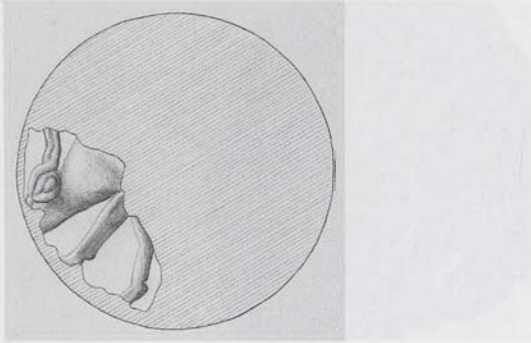
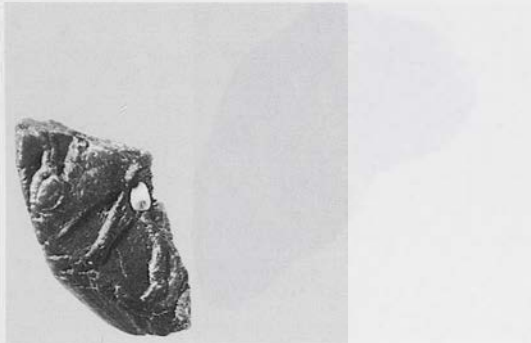

HM<sub>s</sub> 1522HM<sub>s</sub> 1198406/HM<sub>s</sub> 1522

Fragment einer nicht mehr bestimm-  
baren Plombe

Ton: F 1

Erh. Maße der Plombe: L. 1,15. B. 0,63. H.  
0,58

Abdruckfragment von der konvexen runden  
Fläche eines Lentoids; Material nicht mehr  
bestimmbar

Maße der Siegelfläche: Ø ursprünglich ca.  
1,30–1,35

Abdruckqualität relativ gut

Fundstelle unbekannt.

Das Vorderteil eines schreitenden Rindes mit ge-  
senktem Kopf im linken Profil.

*Vergleiche.* Zum Motiv vgl. z.B. hier Kat.Nr. 401–405;  
ferner CMS X Nr. 139.

Unpubliziert.

407/HM<sub>s</sub> 1198

Fragment einer nicht genau bestimm-  
baren Schnurplombe, im Schnurkanal gebrochen.

Abdruckreste der Schnur aus faserigem(?)  
Material

Ton: Gruppe E 2

Erh. Maße der Plombe: L. 1,5. B. 0,85. H.  
0,75

Abdruckfragment von der konvexen runden  
Fläche eines Lentoids aus weichem Stein

Erh. Maße der Siegelfläche: h. ca. 0,7. v. ca.  
1,25

Abdruckqualität gut

Probably Room of the Seal Impressions  
[Plan 1, 33].

Das Hinterteil eines laufenden Vierfüßlers im  
rechten Profil; über seinem Rücken ein Pflanzen-  
motiv.

*Bibliographie:* Popham – Gill, *Latest Sealings* 14. 53  
Taf. 6. 38.

HM<sub>s</sub> 330/8HM<sub>s</sub> 330/9408/HM<sub>s</sub> 330/8–9

HM<sub>s</sub> 330/8: Schnurplombe mit offener Rückseite. Abdruck mehrerer paralleler Stränge aus Leder/Darm. Ton: Gruppe F 1. Maße der Plombe: L. 1,95. B. 1,65

HM<sub>s</sub> 330/9: Fragment einer nicht genau bestimmbar Schnurplombe, im Schnurkanal gebrochen. Abdruckreste einer Schnur aus Leder/Darm. Ton: Gruppe F 1. Erh. Maße der Plombe: L. 1,5. B. 0,9

Nahezu vollständiger Abdruck der konvexen runden Fläche eines Lentoids aus weichem Stein

Maße der Siegelfläche: Ø ca. 1,4

Abdruckqualität relativ gut; Oberfläche aber gestört

Lower East-West Corridor [Plan 1, 53].

Ein stehendes Huftier im rechten Profil; vor dem Tier und über seinem Rücken je ein Pflanzenmotiv.

*Bibliographie:* Gill, KSPI 80 Taf. 15; Popham – Gill, Latest Sealings 20. 43 ff. 48. 57 Taf. 11. 43.

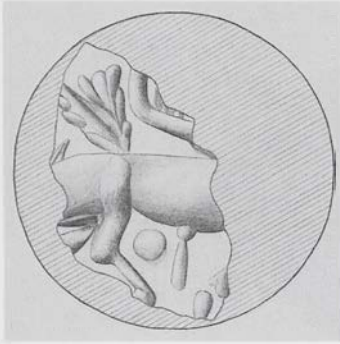

7021 (MF)



HM 1022



HM 1022

## 409/HMs 1022

Fragment einer nicht genau bestimmbar  
Schnurplombe. Unklare Abdruckreste der  
Schnur

Ton: Gruppe K 1

Erh. Maße der Plombe: L. 1,48. B. 0,9. H.  
0,74

Abdruckfragment von der konvexen runden  
Fläche eines Lentoids aus weichem Stein

Erh. Maße der Siegelfläche: h. ca. 0,65. v. ca.  
0,05

Abdruckqualität relativ gut

West Quarter(?) [Plan 1] (Store).

Rumpf, Horn(?) und Hinterbein eines stehenden  
Vierfüßlers im rechten Profil; über dem Rücken  
des Tieres ein Pflanzenmotiv, dem vermutlich der  
'Stiel' bzw. 'Stamm' unter seinem Leib zuzuord-  
nen ist. Unter dem Tierleib ferner ein Punkt.

*Bibliographie:* J. H. Betts, BSA 62, 1967, 41 Nr. 49;  
Popham – Gill, Latest Sealings 32. 52 Taf. 21.





HM 1025

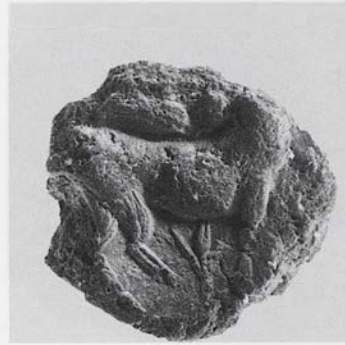

HM's 1257



HM's 308/2

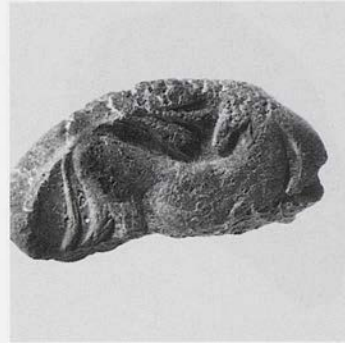

HM's 308/1

410/HM's 308/1-3. 311/6. 1257. 1398. 1518  
 Schnurplombe mit offener Rückseite: HM's  
 308/2  
 Fragmente nicht genau bestimmbarer Schnur-  
 plomben: HM's 308/1. 311/6. 1257. 1518(?)  
 Fragmente nicht mehr bestimmbarer Plomben:  
 HM's 308/3. 1398  
 Abdruck mehrerer unregelmäßig miteinander  
 verdrehter Stränge aus faserigem Material:  
 HM's 308/1, 311/6. 1257  
 Abdruckreste der Schnur aus faserigem Ma-  
 terial: 308/2(?)  
 Unklare Abdruckreste der Schnur: HM's  
 1518  
 Ton: Gruppe E 1: HM's 1257; Gruppe E 2:  
 HM's 308/2; Gruppe F 1: HM's 308/1.  
 311/6. 1398. 1518; Gruppe F 2: 308/3

Unvollständiger Abdruck der konvexen run-  
 den Fläche eines Lentoids aus hartem(?)  
 Stein

Maße der Siegelfläche:  $\varnothing$  ca. 1,7

Abdruckqualität relativ gut; Störung im Be-  
 reich des Kopfes

Wooden Staircase [Plan 1, 47]: HM's 308/1-3;  
 Wooden Staircase & Secretaries' Bureau  
 [Plan 1, bei 47]: HM's 311/6.

Stehendes Rind im rechten Profil mit zurückge-  
 wandtem Kopf; über dem Rücken ein horizontal  
 angeordnetes dreigliedriges Pflanzenmotiv, ein  
 weiteres unter dem Leib.

*Bibliographie.* Gill, KSPI 81 f. Taf. 16; Popham – Gill,  
 Latest Sealings 21. 43 ff. 48 Taf. 13. 25. 43 f.





HMs 1443



HMs 248

## 411/HMs 1443

Schnurplombe mit offener Rückseite. Kein Abguß möglich

Ton: Gruppe F 2

Maße der Plombe: L. 1,77. B. 0,98. H. 0,92

Abdruckfragment von der konvexen runden Fläche eines Lentoids aus weichem Stein

Maße der Siegelfläche: Ø ca. 1,55

Abdruckqualität relativ gut

Fundstelle unbekannt.

Stehendes Huftier im rechten Profil mit zurückgewandtem Kopf; über dem Rücken und unter dem Leib je ein Pflanzenmotiv.

Unpubliziert.

## 412/HMs 248

Fragment einer nicht genau bestimmbar Schnurplombe. Abdruckreste einer auffallend exakt gedrehten dünnen Kordel

Ton: Gruppe A 1

Erh. Maße der Plombe: L. 1,3. B. 1,2

Abdruckfragment von der konvexen Fläche eines nicht mehr bestimmbar Siegels aus weichem Stein

Erh. Maße der Siegelfläche: h. ca. 1,35. v. ca. 0,7

Abdruckqualität relativ gut

Fundstelle unbekannt.

Ein laufender Vierfüßler im linken Profil. Die Schulter wird überschritten von dem ‚Stiel‘ bzw. ‚Stamm‘ einer Pflanze, deren oberer Teil über dem Rücken erscheint. Unter dem Leib des Tieres nicht näher identifizierbare Motivelemente.

*Bibliographie:* Popham – Gill, Latest Sealings 30 Taf. 19.



HM s 380



HM s 380

## 413/HM s 380

Schnurplombe mit giebelförmiger Rückseite,  
gerader Giebel, nicht aufgebrochen

Ton: Gruppe K 1

Maße der Plombe: L. 1,9. B. 1,4. H. 0,8

Nahezu vollständiger Abdruck der konvexen  
runden Fläche eines Lentoids aus hartem  
Stein

Maße der Siegelfläche: Ø ca. 1,7

Abdruckqualität gut

Fundstelle unbekannt.

Ein stehendes Rind im rechten Profil, dessen  
Rumpf eine Palme überschneidet; vor dem Tier  
eine grasartige Pflanze.

*Bibliographie:* J. G. Younger, *Kadmos* 24, 1985, 70 (13.  
Dot-Eye Mumps: Minor subgroups e); Popham –  
Gill, *Latest Sealings* 32 Taf. 20.

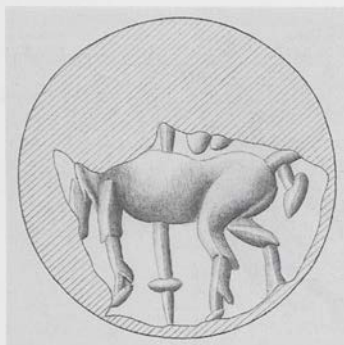

HM 1187

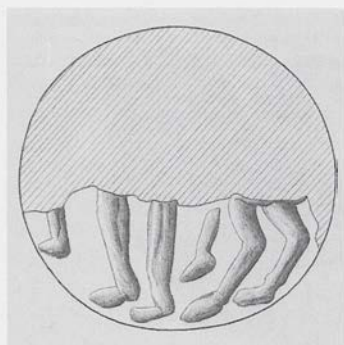

HM 1224

## 414/HMs 1187

Fragment einer nicht genau bestimmbar  
Schnurplombe, im Schnurkanal gebrochen.  
Abdruck dreier(?) miteinander verflochtener  
Stränge aus Leder/Darm

Ton: Gruppe K 1

Erh. Maße der Plombe: L. 1,8. B. 0,85. H. 0,9

Abdruckfragment von der konvexen runden

Fläche eines Lentoids aus hartem(?) Stein

Maße der Siegelfläche: Ø ursprünglich ca.  
1,1

Abdruckqualität relativ gut

Fundstelle unbekannt.

Ein stehendes Huftier im linken Profil, dessen  
Rumpf den Stamm einer Pflanze überschneidet.

*Bibliographie:* Popham – Gill, *Latest Sealings* 33 Taf.  
22.

## 415/HMs 1224

Fragment einer nicht genau bestimmbar  
Schnurplombe mit steil ansteigender Rück-  
seite. Unklare Abdruckreste der Schnur

Ton: Gruppe D 1

Erh. Maße der Plombe: L. 2,2. B. 1,1. H. 1,4

Abdruckfragment von der konvexen runden  
Fläche eines Lentoids aus hartem Stein

Maße der Siegelfläche: Ø ursprünglich ca.  
1,3

Abdruckqualität relativ gut

Fundstelle unbekannt.

Ein stehendes Huftier im linken Profil; vor dem  
Tier das untere Ende einer Pflanze(?), zwischen  
Vorder- und Hinterbeinen ein unbestimmbares  
Motivelement (der Stamm einer zweiten Pflanze?).

*Bibliographie:* J. G. Younger, *Kadmos* 25, 1986, 140  
(Armenoi: Animal).



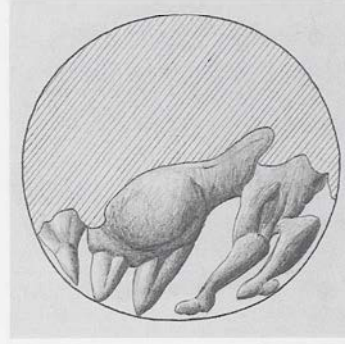
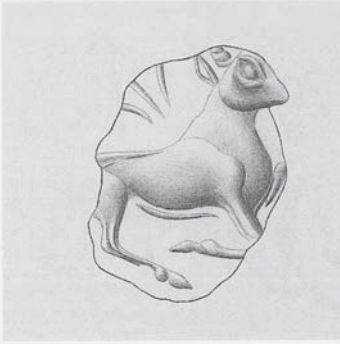

HM 1003

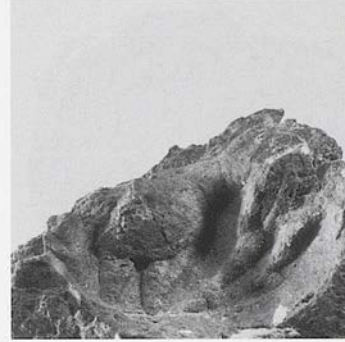

HM 1279

## 416/HM 1003

Schnurplombe mit offener Rückseite. Befund des ‚Wickelbandes‘: Abdruck eines geraden Stranges mit vergleichsweise glatter Oberfläche, wohl von einem Band aus nicht mehr bestimmbar Material umwickelt

Ton: Gruppe E 1

Maße der Plombe: L. 1,7. B. 0,9. H. 0,8

Abdruckfragment von der konvexen runden Fläche eines Lentoids aus hartem Stein

Maße der Siegelfläche: Ø ursprünglich ca. 1,3

Abdruckqualität relativ gut

West Quarter(?) [Plan 1] (Store).

Ein laufendes Huftier (Rind?) im rechten Profil; über seinem Rücken ein Pflanzenmotiv.

*Bibliographie:* J. H. Betts, BSA 62, 1967, 40 Nr. 44; Popham – Gill, Latest Sealings 32. 52 Taf. 21.

## 417/HM 1279

Fragment einer nicht genau bestimmbar Schnurplombe. Unklare Abdruckreste der faserigen(?) Schnur

Ton: Gruppe I 1

Erh. Maße der Plombe: L. 1,39. B. 1,27. H. 0,78

Abdruckfragment von der konvexen runden Fläche eines Lentoids aus weichem Stein; kräftiges Relief; grobe Arbeit

Maße der Siegelfläche: Ø ursprünglich ca. 1,35

Abdruckqualität relativ gut

West Quarter(?) [Plan 1] (Store).

Ein stehender Vierfüßler im linken Profil; vor dem Tier eine Pflanze.

*Vergleiche:* Zum Stil vgl. entfernt CMS V Nr. 247. 248.  
*Bibliographie:* J. H. Betts, BSA 62, 1967, 41 Nr. 48; Popham – Gill, Latest Sealings 34. 63.



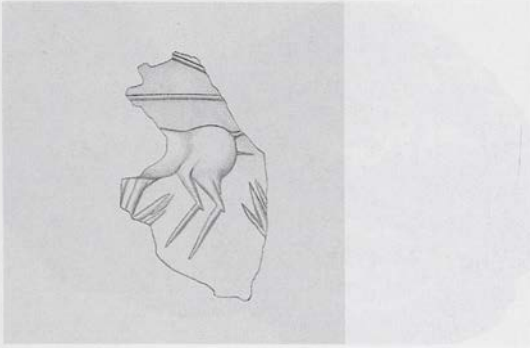

HMs 1199

418/HMs 1199

Fragment einer nicht mehr bestimmbar  
Plombe

Ton: C 1

Erh. Maße der Plombe: L. 1,65. B. 0,9. H. 0,7  
Abdruckfragment von der konvexen runden(?)  
Fläche eines Lentoids(?) aus hartem  
Stein

Erh. Maße der Siegelfläche: h. ca. 0,85. v. ca.  
1,25

Abdruckqualität relativ gut; Oberfläche stel-  
lenweise gestört

Fundstelle unbekannt.

Ein stehender Vierfüßler im linken Profil; hinter  
ihm und unter seinem Leib Pflanzenmotive, über  
seinem Rücken eine horizontale Linie.

*Bibliographie:* Popham – Gill, *Latest Sealings* 33 Taf.  
22.



OAM 1938.1152 Gips



OAM 1938.1152

419/HMs 129. 1628. OAM 1938.1016. OAM 1938.1152

HMs 129: Schnurplombe mit giebelförmiger Rückseite, nicht aufgebrochen. Linear B-Inschriften auf der Abdruckseite und beiden Giebelflächen. Ton: Gruppe K 2. Maße der Plombe: L. 2,7. B. 1,65. H. 1,05

HMs 1628: Fragment einer nicht genauer bestimmaren Schnurplombe. Unklare Abdruckreste der Schnur. Ton: Gruppe K 3. Erh. Maße der Plombe: L. 1,87. B. 1,0. H. 0,73

OAM 1938.1016: Fragment einer Schnurplombe mit giebelförmiger Rückseite, im Schnurkanal gebrochen. Unklare Abdruckreste der Schnur. Orangebrauner Ton. Maße der Plombe: L. 2,1. B. 1,3

OAM 1938.1152: Schnurplombe mit giebelförmiger Rückseite, nicht aufgebrochen. Linear B-Inschriften auf der Abdruckseite und einer der Giebelflächen. Dunkelbrauner bis schwarzer Ton. Maße der Plombe: L. 2,3. B. 2,1



OAM 1938.1016



HMs 129 Gips

Nahezu vollständige Abdrücke der konvexen runden Fläche eines Lentoids aus hartem Stein

Maße der Siegelffläche: Ø ca. 1,7

Abdruckqualität gut; die Abdrücke HMs 129 und OAM 1938.1152 sind jedoch durch Schriftzeichen *supra sigillum* verunklärt

North of Room of the Stirrup Jars [Plan 1, 14]: HMs 129; 1628 (Authors). OAM 1938.1016 (Authors). OAM 1938.1152 (Authors).

Ein stehendes Rind im rechten Profil mit zurückgewandtem Kopf. Vor dem Tier eine Pflanze, über seinem Rücken und unter seinem Leib je ein ,8-förmiger Schild‘.

*Kommentar:* In der Motivzeichnung wurde auf die Wiedergabe der Schriftzeichen verzichtet.

*Vergleiche:* Zu dem Rind mit zwei ,8-förmigen Schilden‘ vgl. z.B. CMS I Nr. 75. Zur Wiedergabe der Vorderbeine vgl. CMS IX Nr. 108.

*Bibliographie:* Kenna, CS Nr. 45 S; V. E. G. Kenna, Kadmos 1, 1962, 14 (dort fälschlich als OAM 1938.1052 angeführt); ders., Kadmos 3, 1964, 45 Abb. 3, 47; Gill, KSPI 67 f. Taf. 5; dies., Kadmos 5, 1966, 9 Nr. 8 Abb. 2, 8; 10 Nr. 12 Abb. 3, 12; Popham – Gill, Latest Sealings 11. 40 Taf. 3; Daniilidou, OA 156 f. Σ 119 Taf. 11. Zur Inschrift s. CoMIK IV Ws 8153. 8497.



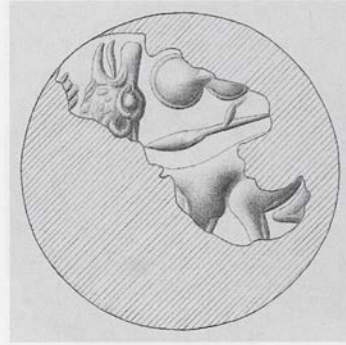
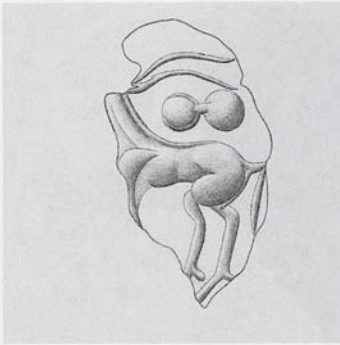

HM 137



HM 1683

## 420/HM 137

Fragment einer Schnurplombe mit pyramidenförmiger Rückseite, im Schnurkanal gebrochen. Befund des ‚Wickelbandes‘: Abdruck eines stabförmigen Stranges aus nicht bestimmbar Material, von einem sehr breiten Band aus Leder(?) schräg umwickelt  
Ton: Gruppe B 1

Erh. Maße der Plombe: L. 1,7. B. 1,35. H. 1,1  
Abdruckfragment von der konvexen runden Fläche eines Lentoids aus weichem Stein  
Maße der Siegelfläche: Ø ursprünglich ca. 1,55

Abdruckqualität gut

Magazine 9 [Plan 1, 7].

Stehendes Rind im linken Profil; über dem Rücken des Tieres ein ‚8-förmiger Schild‘.

*Bibliographie:* Gill, KSPI 64 Taf. 10; Popham – Gill, Latest Sealings 9. Taf. 2. 33; Daniilidou, OA 158 Σ 124.

## 421/HM 1683

Fragment einer nicht genau bestimmbar Schnurplombe. Unklare Abdruckreste der Schnur

Dunkelrotbrauner Ton

Erh. Maße der Plombe: L. 1,69. B. 0,85. H. 0,62

Abdruckfragment der konvexen runden Fläche eines Lentoids aus hartem Stein

Maße der Siegelfläche: Ø ursprünglich ca. 1,5

Abdruckqualität relativ gut

Fundstelle unbekannt.

Ein Vierfüßler mit emporgeworfenem Kopf und geöffnetem Maul und heraushängender Zunge (Rind?) im linken Profil; über seinem Rücken ein ‚Speer und ein sorgfältig ausgearbeiteter ‚8-förmiger Schild‘. Vor dem Kopf des Tieres der Rest einer Pflanze(?).

Unpubliziert.

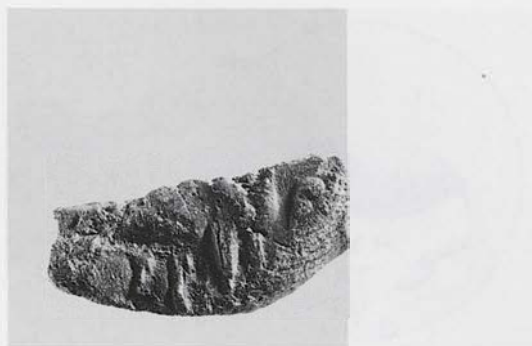
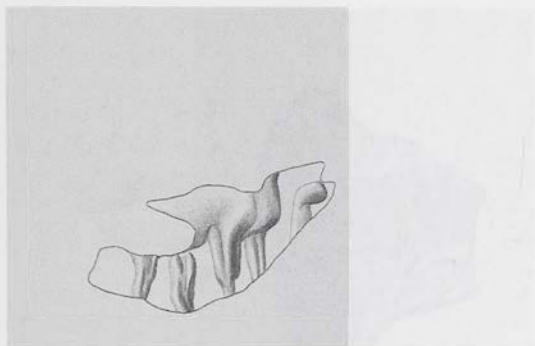

HM 1043

## 422/HM 1043

Fragment einer nicht genau bestimmbar  
Schnurplombe, im Schnurkanal gebrochen.  
Schlecht erhaltener Abdruck einer zweisträn-  
gigen Schnur

Ton: Gruppe F 1

Erh. Maße der Plombe: L. 1,83. B. 0,77. H.  
0,94

Abdruckfragment von der konvexen Fläche  
eines nicht mehr bestimmbar Siegels aus  
hartem(?) Stein

Erh. Maße der Siegelfläche: h. ca. 1,6. v. ca.  
0,7

Abdruckqualität relativ gut; Oberfläche teil-  
weise gestört

Domestic Quarter(?) [Store].

Stehender Vierfüßler im rechten Profil; vor dem  
Tier vermutlich das obere Ende eines ‚Kultkno-  
tens‘.

*Kommentar:* Da die Vorder- und Hinterbeine rela-  
tiv dicht beieinander wiedergegeben sind, können  
auch Teile von zwei Tieren dargestellt sein.

*Bibliographie:* J. H. Betts, BSA 62, 1967, 38 Nr. 37.

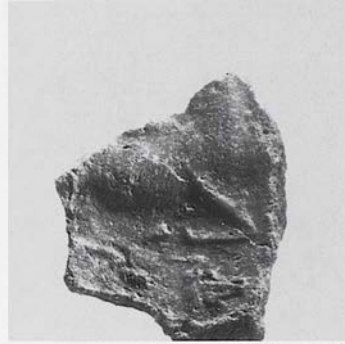
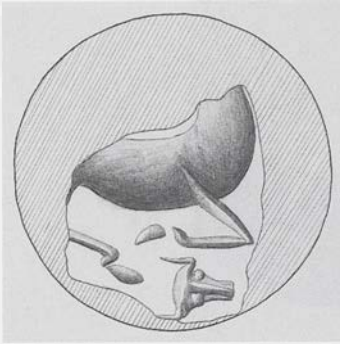

HMs 1531

## 423/HMs 1531

Fragment einer nicht genau bestimmbar  
Schnurplombe. Unklare Abdruckreste der  
Schnur

Ton: Gruppe F 1

Erh. Maße der Plombe: L. 1,15. B. 1,08. H.  
0,37

Abdruckfragment von der konvexen runden  
Fläche eines Lentoids aus hartem Stein

Erh. Maße der Siegelfläche: h. ca. 0,85. v. ca.  
1,1

Abdruckqualität relativ gut

Fundstelle unbekannt.

Ein laufendes Huftier im rechten Profil. Unter  
dem Tier ein horizontal angeordneter, frontal  
wiedergegebener Rinderkopf.

Unpubliziert.





HM 1691

424/HM 1691

Schnurplombe mit offener Rückseite.  
Schlechter Abdruck einer dicken, aus mehreren Strängen geflochtenen Kordel

Ton: weinrotbraun mit stockfleckenartigen schwarzen Sprenkeln

Maße der Plombe: L. 2,04. B. 1,25. H. 0,81

Abdruckfragment von der konvexen Fläche eines Lentoids aus weichem Stein

Erh. Maße der Siegelfläche: h. ca. 1,3. v. ca. 1,1

Abdruckqualität relativ gut

Secret Staircase [Plan 1, 45].

Über einer doppelten Bodenlinie ein Fisch im rechten Profil und darüber ein Rind in fliegendem Galopp, ebenfalls im rechten Profil. Vor dem Tier ein unbestimmbares Motivelement.

*Vergleiche:* Zu dem Fisch vgl. stilistisch entfernt CMS VII Nr. 94; zur Kombination von Vierfüßler und Fisch vgl. z.B. CMS V Nr. 667; IX Nr. 126; XI 64(?), jedoch nicht CMS II,4 Nr. 161.

*Bibliographie:* Popham – Gill, Latest Sealings Taf. 44 R 107.

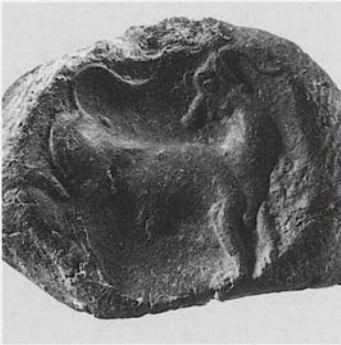

KSM UM 68/114

425/KSM UM 68/114

Schnurplombe mit giebelförmiger Rückseite, flacher Giebel; beschädigt, aber nicht aufgebrochen

Dunkelbrauner, harter Ton

Maße der Plombe: L. 2,0. B. 1,5. H. 0,9

Unvollständiger Abdruck von der konvexen runden Siegelfläche eines Lentoids aus hartem Stein

Maße der Siegelfläche: Ø ursprünglich ca. 1,45  
Abdruckqualität gut

Unexplored Mansion, surface [Plan 3, 6].

Ein stehender Stier (Angabe des Geschlechts) im rechten Profil mit zurückgewandtem Kopf und hochgerichtetem Schwanz.

*Kommentar:* Eigentümlich ist die Anordnung des Ohres.

*Bibliographie:* J. H. Betts in: M. R. Popham u.a., The Minoan Unexplored Mansion at Knossos, BSA Suppl. 17 (1984) 187. 196 Nr. 17 Taf. 190 d; J. G. Younger, Kadmos 24, 1985, 72 (13: Dot-Eye Mumps: Goats).

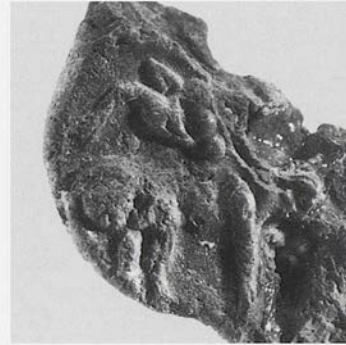
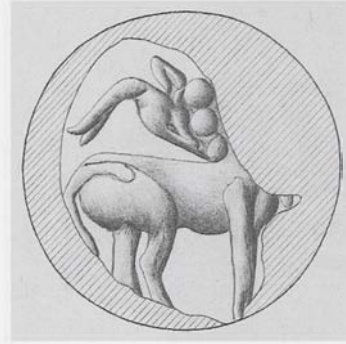

HMs 1014

426/HMs 1014

Fragment einer nicht mehr bestimmbar Plombe

Ton: Gruppe C 1

Erh. Maße der Plombe: L. 1,82. B. 1,0. H. 0,68

Unvollständiger Abdruck von der konvexen runden Fläche eines Lentoids aus weichem(?) Stein

Maße der Siegelfläche: Ø ursprünglich ca. 1,15

Abdruckqualität relativ gut

West Quarter(?) [Plan 1] (Store).

Ein stehendes Rind im rechten Profil mit zurückgewandtem Kopf.

*Vergleiche:* Zu Motiv und Stil vgl. z.B. CMS II,4 Nr. 141.

*Bibliographie:* J. H. Betts, BSA 62, 1967, 40 Nr. 46; J. G. Younger, Kadmos 24, 1985, 71 (13: Dot-Eye Mumps: Bulls m); Popham – Gill, Latest Sealings 52.

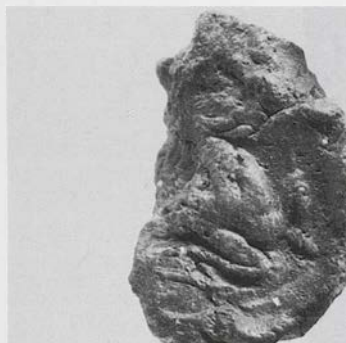
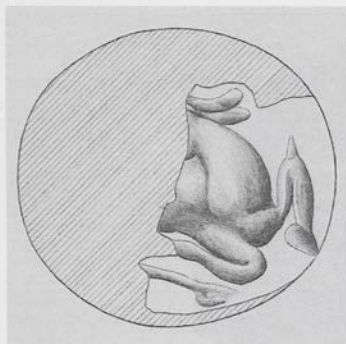

HM 1447

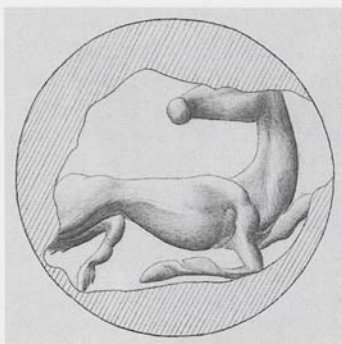

HM 1035

## 427/HM 1447

Fragment einer nicht mehr bestimmbar  
Plombe

Ton: Gruppe F 1

Erh. Maße der Plombe: L. 1,64. B. 1,14. H.  
0,99

Abdruckfragment von der konvexen runden  
Fläche eines Lentoids aus hartem(?) Stein;

das untere Bohrloch ist ausgeschliffen  
Maße der Siegelfläche: Ø ursprünglich ca.  
1,25

Abdruckqualität relativ gut

Fundstelle unbekannt.

Ein laufendes Rind im rechten Profil mit zurück-  
gewandtem Kopf.

Unpubliziert.

## 428/HM 1035

Fragment einer nicht genau bestimmbar  
Schnurplombe, im Schnurkanal gebrochen.  
Abdruck zweier leicht miteinander verdreh-  
ter Stränge aus Leder(?)

Ton: Gruppe H 1

Erh. Maße der Plombe: L. 1,72. B. 1,13. H.  
0,68

Unvollständiger Abdruck von der konvexen  
runden Fläche eines Lentoids aus weichem  
Stein

Maße der Siegelfläche: Ø ursprünglich ca.  
1,4

Abdruckqualität relativ gut

Domestic Quarter(?) [Store].

Ein laufendes Huftier im rechten Profil mit  
zurückgewandtem Kopf.

*Bibliographie:* J. H. Betts, BSA 62, 1967, 34 Nr. 18;  
Popham – Gill, Latest Sealings 33. 53 Taf. 21.



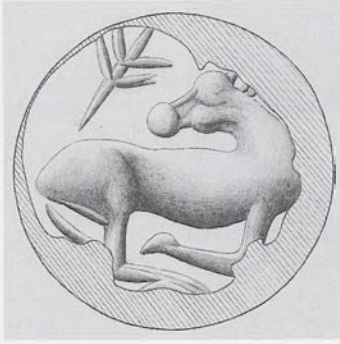

HM 1680



HM 1679



HM 1204/3

429/HMs 1204/1–3. 1640. 1678–1680

Fragment einer Objektschnurplombe, im Schnurkanal gebrochen, mit den Abdrücken von feinem, mattenartigem Geflecht und Resten der Schnur: HMs 1679

Schnurplomben mit offener Rückseite; Abdruck einer mehrsträngigen Schnur aus faserigem Material: 1204/2(?), 3(?). 1680 (Kordel)

Fragmente nicht genau bestimmbarer Schnurplomben; Abdrücke zweier Stränge aus Leder/Darm: HMs 1204/1. 1640(?). 1678

Ton Gruppe F 1: HMs 1640; Gruppe H 1: HMs 1204/3; Gruppe I 1: HMs 1204/1–2

Unvollständige Abdrücke der konvexen runden Fläche eines Lentoids aus hartem Stein

Maße der Siegelfläche:  $\emptyset$  ursprünglich ca. 1,4

Abdruckqualität relativ gut

Room of the Seal Impressions [Plan 1, 33]: HMs 1204/3;

weitere Fundstelle: Room of the Egyptian Beans („Lapidary's Workshop“) [Plan 1, bei 35] (Evans).

Laufendes Huftier (Rind?) mit zurückgewandtem Kopf; über dem Rücken ein Pflanzenmotiv.

*Bibliographie.* Gill, KSPI 75 Taf. 12 Q 2–3; Popham – Gill, Latest Sealings 15 f. 42. 57 Taf. 6. 17. 38.



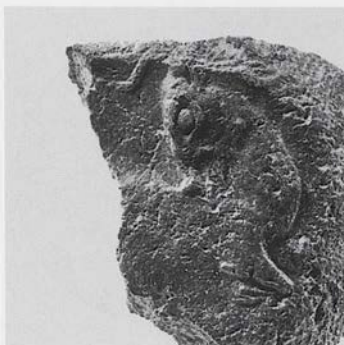
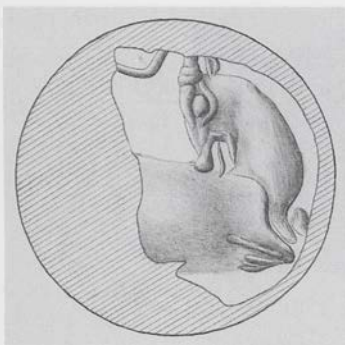

HM 1562

## 430/HM 1562

Schnurplombe mit offener Rückseite.  
Schlecht erhaltener Abdruck zweier miteinander verdrehter Stränge aus faserigem(?)

Material

Ton: Gruppe A 1

Maße der Plombe: L. 1,75. B. 1,26. H. 0,61

Abdruckfragment von der konvexen runden Fläche eines Lentoids aus hartem Stein

Maße der Siegelfläche:  $\varnothing$  ursprünglich 1,4–1,45

Abdruckqualität gut

Fundstelle unbekannt.

Ein Rind im rechten Profil mit zurückgewandtem Kopf, geöffnetem Maul und heraushängender Zunge.

Unpubliziert.

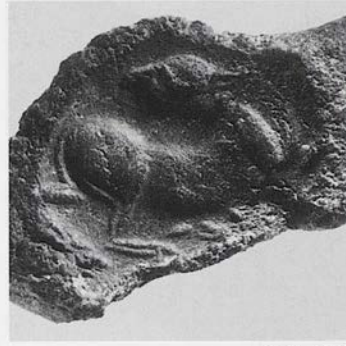
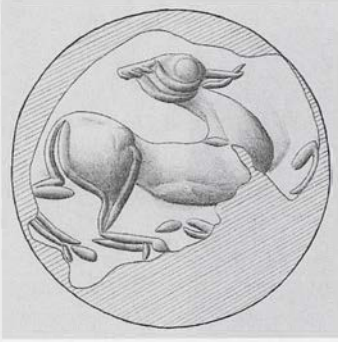
HM<sub>s</sub> 416431/HM<sub>s</sub> 416

Schnurplombe mit pyramidenförmiger(?)  
Rückseite, nicht aufgebrochen

Ton: Gruppe L 1

Maße der Plombe: L. 2,5. B. 1,35. H. 0,8

Unvollständiger Abdruck der konvexen runden  
Fläche eines Lentoids aus hartem Stein

Maße der Siegelfläche: Ø ursprünglich ca.  
1,6

Abdruckqualität relativ gut

Zapher Papoura, Chamber Tomb 56(?) [Plan  
3, 9].

Ein laufendes Huftier (Rind?) im rechten Profil  
mit zurückgewandtem Kopf.

*Kommentar:* Die Tatsache, daß die Plombe einem  
außerordentlich starken Brand ausgesetzt war,  
spricht gegen die Herkunft aus einem Grab.  
Außerdem stimmt die Fundnotiz „small fragment  
of a clay sealing“ nicht mit dem nahezu komplet-  
ten Erhaltungszustand der Plombe überein.

*Bibliographie:* A. J. Evans, *The Prehistoric Tombs at  
Knossos* (1906) 67; J. G. Younger, *Kadmos* 25, 1986,  
134 (Spectacle Eye C: Calves); Popham – Gill, *Latest  
Sealings* 28. 41 f. 52 Taf. 5.

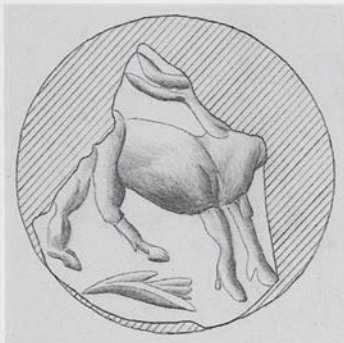

HM 998

432/HM 998

Schnurplombe mit offener Rückseite. Drei fast parallele Stränge oder drei Falten eines breiten Bandes aus Leder/Darm

Ton: Gruppe E 1

Maße der Plombe: L. 1,9. B. 1,5. H. 0,5

Unvollständiger Abdruck von der konvexen runden Fläche eines Lentoids aus weichem Stein

Maße der Siegelfläche: Ø ursprünglich ca. 1,3

Abdruckqualität relativ gut

West Quarter(?) [Plan 1] (Store).

Ein stehendes Huftier (Rind?) im rechten Profil mit zurückgewandtem Kopf; unter dem Tier ein horizontal angeordnetes Pflanzenmotiv.

*Bibliographie:* J. H. Betts, BSA 62, 1967, 40 Nr. 45; Popham – Gill, Latest Sealings 32. 52 Taf. 21.

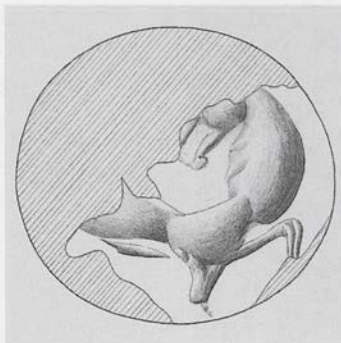

HM 1627

433/HM 1627

Fragment einer nicht mehr bestimmbar Plombe

Ton: A 1

Erh. Maße der Plombe: L. 1,47. B. 0,91. H. 0,45

Abdruckfragment von der konvexen runden Fläche eines Lentoids aus weichem Stein

Maße der Siegelfläche: Ø ca. 1,3

Abdruckqualität relativ gut

Fundstelle unbekannt.

Ein laufender Vierfüßler mit zurückgewandtem Kopf im rechten Profil.

*Kommentar:* Eigenartig ist die Wiedergabe des einen Vorderbeins als kurzer Stumpf. Unmittelbar darunter ist glatter Grund zu erkennen. Möglicherweise war die Gravur an dieser Stelle zum Zeitpunkt des Abdrucks mit Ton zugesetzt. Wenn das Bein angewinkelt war wie z.B. Kat.Nr. 445, dann nicht in der richtigen Richtung.

Unpubliziert.



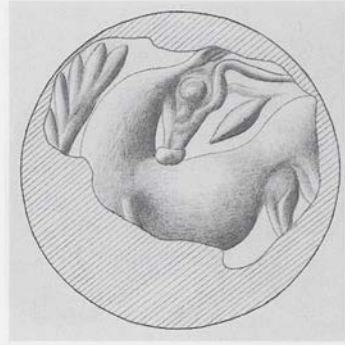

HM 1357

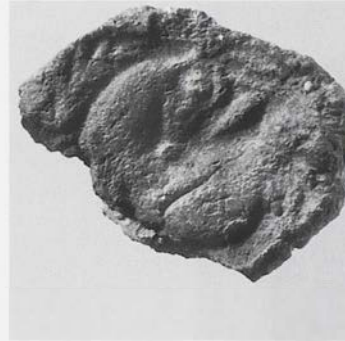

HM 1642

## 434/HM 1357

Fragment einer nicht genau bestimm-  
baren Schnurplombe mit steil ansteigender Rück-  
seite, im Schnurkanal gebrochen. Abdruck  
zweier miteinander verdrehter Stränge aus  
faserigem Material

Ton: Gruppe F 1

Erh. Maße der Plombe: L. 2,52. B. 1,18. H.  
1,27

Abdruckfragment von der konvexen runden  
Fläche eines Lentoids aus hartem Stein

Maße der Siegelfläche: Ø ursprünglich ca.  
1,25

Abdruckqualität relativ gut

Fundstelle unbekannt.

Ein laufender Hirsch im linken Profil mit zurück-  
gewandtem Kopf.

*Bibliographie:* Popham – Gill, *Latest Sealings* 34 Taf.  
23.

## 435/HM 1642

Fragment einer nicht mehr bestimm-  
baren Plombe

Ton: F 1

Erh. Maße der Plombe: L. 1,22. B. 0,83. H.  
0,42

Abdruckfragment von der konvexen runden  
Fläche eines Lentoids aus weichem Stein

Maße der Siegelfläche: Ø ursprünglich ca.  
1,2

Abdruckqualität mäßig; Störungen in der  
Oberfläche

Fundstelle unbekannt.

Ein stehendes Rind im linken Profil mit zurück-  
gewandtem Kopf; vor dem Tier ein ‚Tannen-  
zweig‘-Motiv, über seinem Rücken ein lanzettfö-  
rmiges Motiv.

Unpubliziert.

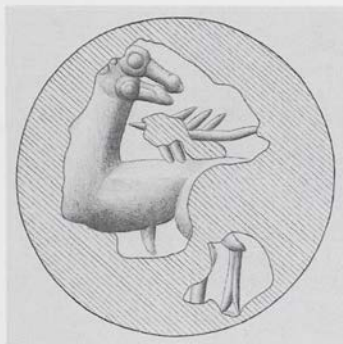

HM 1646

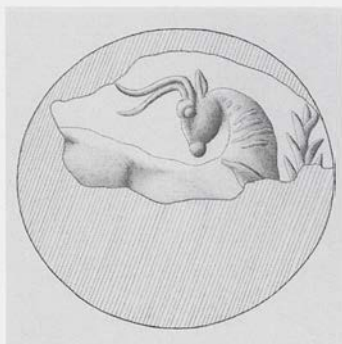

HM 1026 Gips

## 436/HMs 1646

Fragment einer nicht mehr bestimm-  
baren Plombe

Ton: F 2

Erh. Maße der Plombe: L. 1,41. B. 1,38. H.  
0,94

Abdruckfragment von der konvexen runden  
Fläche eines Lentoids aus hartem Stein

Maße der Siegelfläche: Ø ursprünglich ca.  
1,3

Abdruckqualität mäßig; Oberfläche gestört  
und durch Risse verunklärt

Landing on Grand Staircase [Plan 1, 50].

Ein stehender Vierfüßler im linken Profil mit  
zurückgewandtem Kopf; über seinem Rücken ein  
horizontal angeordnetes Pflanzenmotiv.

*Bibliographie:* Gill, KSPI Taf. 15 R 31; Popham – Gill,  
Latest Sealings 19. 43 ff. Taf. 10. 41.

## 437/HMs 1026

Fragment einer nicht genau bestimm-  
baren Schnurplombe. Abdruckreste der Schnur aus  
Leder/Darm

Ton: Gruppe K 1

Erh. Maße der Plombe: L. 1,53. B. 0,89. H.  
0,57

Abdruckfragment von der konvexen runden  
Fläche eines Lentoids aus hartem Stein

Maße der Siegelfläche: Ø ursprünglich ca.  
1,35

Abdruckqualität mäßig

Domestic Quarter(?) [Store].

Ein stehendes Rind im rechten Profil mit zurück-  
gewandtem Kopf; die Halsfalten sind angegeben.  
Vor dem Tier ein ‚Tannenzweig‘-Motiv.

*Bibliographie:* J. H. Betts, BSA 62, 1967, 37 Nr. 32;  
Popham – Gill, Latest Sealings 33. 52 Taf. 21. 32.

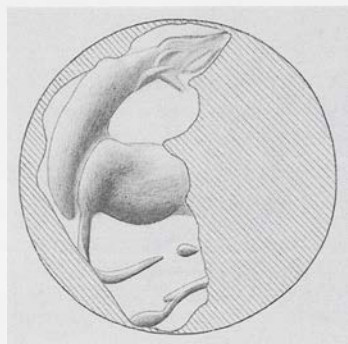

HM 1244

## 438/HM 1244

Fragment einer nicht genau bestimmbar  
Schnurplombe. Schlechter Abdruck mehrerer  
miteinander verflochtener dünner Stränge  
aus nicht mehr bestimmbar Material  
Ton: Gruppe E 2

Erh. Maße der Plombe: L. 1,75. B. 1,06. H.  
0,65

Abdruckfragment von der konvexen runden  
Fläche eines Lentoids aus weichem(?) Stein  
Maße der Siegelfläche: Ø ursprünglich ca.  
1,4

Abdruckqualität mäßig  
Fundstelle unbekannt.

Ein laufendes Huftier im linken Profil mit empor-  
geworfenem Kopf.

Unpubliziert.

580



HM 1467

## 439/HM 1467

Fragment einer Schnurplombe. Unklare Ab-  
druckreste der Schnur

Ton: Gruppe F 1

Maße der Plombe: L. 1,3. B. 1,28. H. 0,66

Abdruckfragment von der konvexen runden  
Fläche eines Lentoids aus hartem(?) Stein  
Maße der Siegelfläche: Ø ursprünglich ca.  
1,45

Abdruckqualität mäßig, Störung im Bereich  
des Kopfes

Fundstelle unbekannt.

Ein stehendes Rind im linken Profil mit zurück-  
gewandtem Kopf.

Unpubliziert.



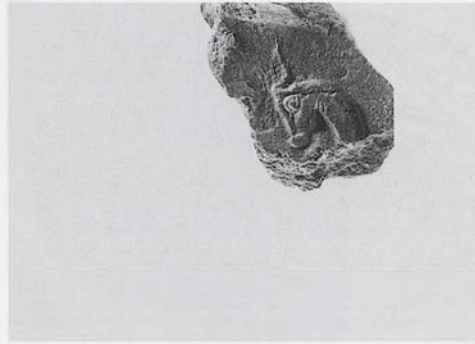
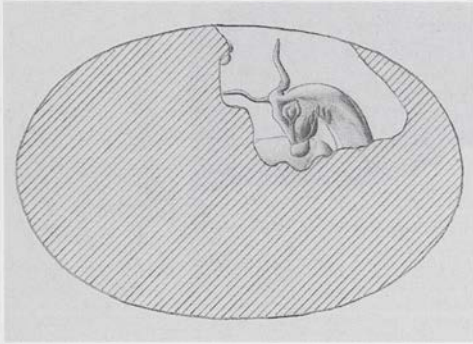

HM's 1040

## 440/HM's 1040

Fragment einer nicht genau bestimmaren Schnurplombe mit steil ansteigender Rückseite, im Schnurkanal gebrochen. Schlecht erhaltene Abdruckreste einer dicken Schnur mit rundem Querschnitt aus Leder/Darm(?) Schmutzigrotbrauner Ton

Erh. Maße der Plombe: L. 2,15. B. 1,09. H. 1,6

Abdruckfragment von der konvexen Fläche eines ovalen metallenen(?) Ringschildes

Erh. Maße der Siegelfläche: h. ca. 1,05. v. ca. 1,15

Abdruckqualität sehr gut

Domestic Quarter(?) [Store].

Der seitlich umgewandte Kopf eines Rindes mit frontal wiedergegebenen Hörnern. Ein kurzes Stück der Rückenlinie ist zu erkennen.

*Bibliographie.* J. H. Betts, BSA 62, 1967, 30 Nr. 3; J. G. Younger, Kadmos 23, 1984, 54 (1. Hollow Nose); Popham – Gill, Latest Sealings 33. 53 Taf. 22. 32.

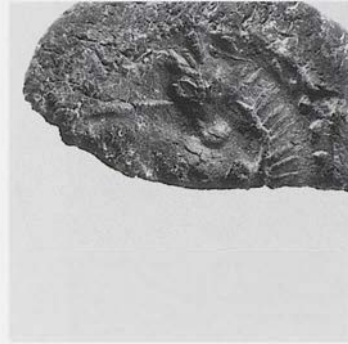

HM 1254

## 441/HM 1254

Fragment einer nicht genau bestimm-  
baren Schnurplombe mit flach ansteigender Rück-  
seite, im Schnurkanal gebrochen. Abdruckre-  
ste einer nicht genau bestimm-  
baren Schnur  
mit in Längsrichtung geriefter Struktur

Ton: Gruppe K 3

Erh. Maße der Plombe: L. 1,91. B. 1,03. H.  
0,56

Abdruckfragment von der konvexen runden  
Fläche eines stark konvexen Lentoids aus  
weichem Stein

Maße der Siegelfläche:  $\emptyset$  ursprünglich ca.  
1,35

Abdruckqualität relativ gut

Fundstelle unbekannt.

Ein stehendes Rind im rechten Profil mit zurück-  
gewandtem Kopf. Die Halsfalten sind angegeben.  
Über dem Rücken des Tieres ein horizontal ange-  
ordneter Speer(?).

*Bibliographie:* Popham – Gill, Latest Sealings 33 Taf.  
23.

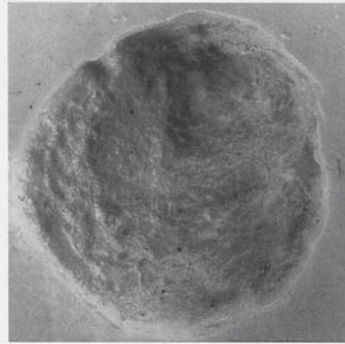
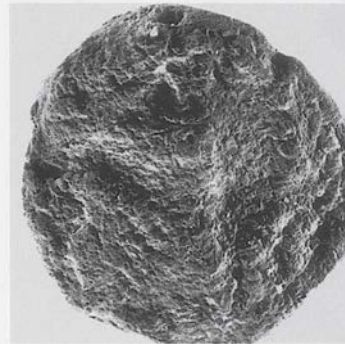
HM<sub>s</sub> 422 PlastilinHM<sub>s</sub> 422442/HM<sub>s</sub> 422

„Tonstempel“ mit Intaglio. Konoid, nicht durchbohrt.

Ton: Gruppe F 3

Maße des Konoids: Ø 1,5–1,55. H. 1,15

Das Intaglio eines Lentoids, das durch Aufdrücken der Unterseite des Konoids auf einen antiken Abdruck des Siegels (eines Lentoids?) entstanden ist; Material nicht mehr bestimmbar

Maße der Siegelfläche: Ø ca. 1,55

Abdruckqualität sehr schlecht  
Little Palace [Plan 2].

Beschreibung nach dem Plastilinabdruck: Ein stehendes Rind(?) im rechten Profil mit zurückgewandtem Kopf und emporgerichtetem Schwanz. Vor dem Tier ein „Tannenzweig“-Motiv, unter seinem Leib eine Strichgruppe.

*Kommentar:* Die Zeichnung ist keine exakte Wiedergabe des erhaltenen Reliefs. Sie verdeutlicht nur ungefähr den Gesamteindruck.

*Vergleiche:* Zu ähnlichen Tonkonoiden mit Intaglios s. I. Pini in: *Origines de l'Hellénisme* 73 ff.

*Bibliographie:* Gill, *KSPI* 88 Taf. 7. 18; Popham – Gill, *Latest Sealings* 25. 50 f. Taf. 16. 30. 46.



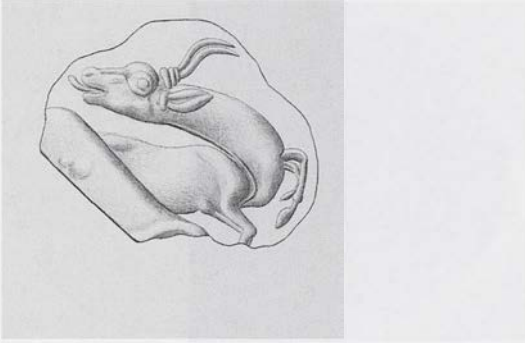

HM 212

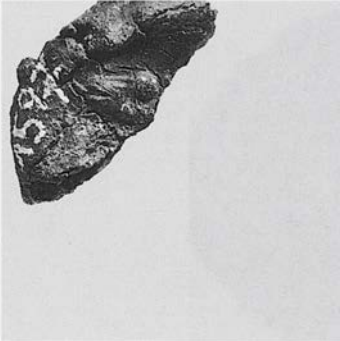

HM 1597

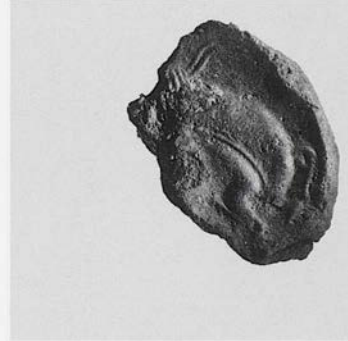

HM 1005

## 443/HM 212. 213. 1000. 1005. 1597

HM 212: Schnurplombe mit gewölbter Rückseite, ‚Pflaumentyp‘, nicht aufgebrochen. Ton: Gruppe L 1. Maße der Plombe: L. 3,05. B. 2,15. H. 2,2

HM 213: Fragment einer Schnurplombe mit gewölbter Rückseite, ‚Pflaumentyp‘, im Schnurkanal gebrochen. Abdruck eines schräg verlaufenden Bandes aus Leder/Darm, das möglicherweise einen nicht mehr vorhandenen Strang umwickelte. Ton: Gruppe L 1. Maße der Plombe: L. 2,6. B. 1,3. H. 2,1

HM 1000: Fragment einer Schnurplombe mit steil ansteigender Rückseite, im Schnurkanal gebrochen. Abdruck zweier gerader Bänder aus Leder/Darm. Ton: Gruppe E 1. Erh. Maße der Plombe: L. 2,2. B. 1,45. H. 1,3

HM 1005: Fragment einer nicht mehr bestimmbar Plombe. Ton: Gruppe E 1. Erh. Maße der Plombe: L. 2,2. B. 1,45. H. 1,3

HM 1597: Fragment einer nicht mehr bestimmbar Plombe. Ton: Gruppe K 3. Erh. Maße der Plombe: L. 1,8. B. 1,3. H. 0,6

Abdruckfragmente von der konvexen runden Fläche eines Lentoids aus hartem Stein. Erh. Maße der Siegelfläche: h. insgesamt ca. 1,8. v. insgesamt ca. 1,45

Abdruckqualität relativ gut

Landing on Grand Staircase [Plan 1, 50]:

HM 212. 213; West Quarter(?) [Plan 1] (Store): HM 1000. 1005.

Ein laufendes Rind im rechten Profil mit zurückgewandtem Kopf. Unklar ist die Identifikation eines kräftigen Riegels, der das Hinterteil diagonal überschneidet.

*Bibliographie:* Gill, KSPI 79 Taf. 13; J. H. Betts, BSA 62, 1967, 41 Nr. 51. 52; J. G. Younger, Kadmos 24, 1985, 71 (Dot-Eye Mumps: Bulls m); Popham – Gill, Latest Sealings 19. 43 ff. 46. 52. 57 f. Taf. 8. 40.

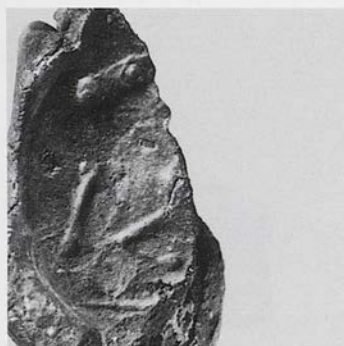
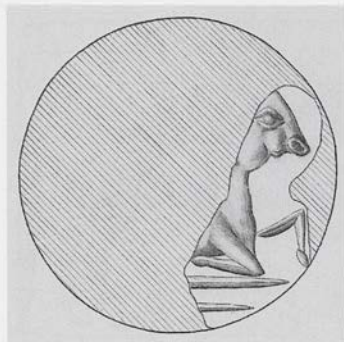
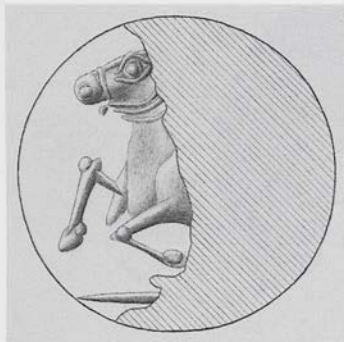
HM<sub>s</sub> 1225HM<sub>s</sub> 1262444/HM<sub>s</sub> 1225

Fragment einer nicht genau bestimm-  
baren Schnurplombe. Unklare Abdruckreste der  
Schnur

Ton: Gruppe A 1(?)

Erh. Maße der Plombe: L. 2,0. B. 1,0. H. 1,1

Abdruckfragment von der konvexen runden  
Fläche eines Lentoids aus hartem Stein

Maße der Siegelfläche: Ø ursprünglich ca.  
1,35–1,45

Abdruckqualität relativ gut

Fundstelle unbekannt.

Über einer Bodenlinie das Vorderteil eines laufen-  
den Rindes im linken Profil.

*Bibliographie:* J. G. Younger, *Kadmos* 24, 1985, 70 (13.  
Dot-Eye Mumps: Minor subgroups e); Popham –  
Gill, *Latest Sealings* 33 Taf. 22.

445/HM<sub>s</sub> 1262

Fragment einer nicht genau bestimm-  
baren Schnurplombe. Abdruck eines geraden  
Stranges aus nicht mehr bestimm-  
barem Material

Ton: Gruppe K 1

Erh. Maße der Plombe: L. 2,11. B. 1,33. H.  
1,23

Abdruckfragment von der konvexen runden  
Fläche eines Lentoids aus hartem Stein

Maße der Siegelfläche: Ø ursprünglich ca.  
1,4

Abdruckqualität relativ gut

Fundstelle unbekannt.

Über einer doppelten Bodenlinie das Vorderteil  
eines gelagerten Rindes im rechten Profil.

*Bibliographie:* J. G. Younger, *Kadmos* 23, 1984, 54 (1.  
Hollow Nose).

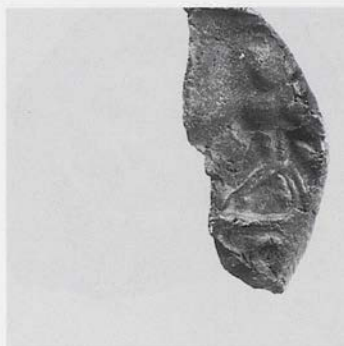
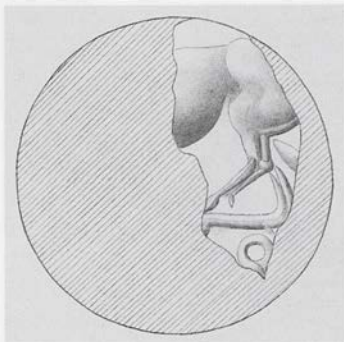

HM 1194

## 446/HM 1194

Fragment einer nicht genau bestimm-  
baren Schnurplombe, im Schnurkanal gebrochen.  
Abdruck einer nicht genauer bestimm-  
baren mehrsträngigen Schnur

Ton: Gruppe E 2

Erh. Maße der Plombe: L. 1,75. B. 0,75. H.  
0,8

Abdruckfragment von der konvexen runden  
Fläche eines Lentoids aus hartem Stein

Maße der Siegelfläche:  $\varnothing$  ursprünglich ca.  
1,6–1,7

Abdruckqualität relativ gut

Fundstelle unbekannt.

Die Fläche wird durch eine horizontale Linie in  
zwei ungleichgroße Felder geteilt. In dem unteren  
ist ein Kreis (von ursprünglich vermutlich mehre-  
ren) erhalten, im oberen das Hinterteil eines Huf-  
tieres im linken Profil.

*Kommentar:* Vermutlich war das Vorderteil seitlich  
umgewandt und der Kopf gesenkt.

*Vergleiche:* Zum Motiv vgl. z.B. hier Kat.Nr. 463. 464.  
469.

*Bibliographie:* Popham – Gill, Latest Sealings 33 Taf.  
22.



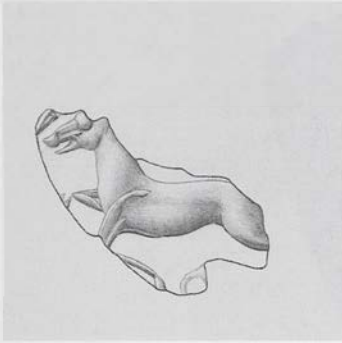

HM 1188

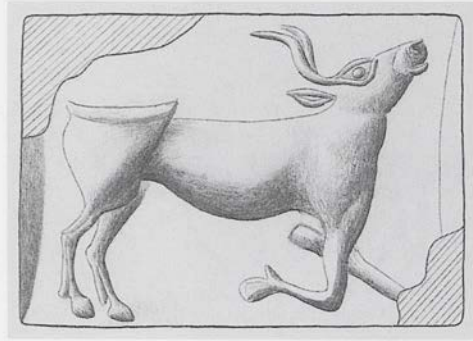

HM 297

## 447/HM 1188

Fragment einer nicht mehr bestimmbar  
Plombe

Ton: K 1

Erh. Maße der Plombe: L. 1,7. B. 0,8. H. 0,3

Abdruckfragment von der konvexen Fläche  
eines Lentoids(?) aus hartem Stein

Erh. Maße der Siegelfläche: h. ca. 1,6. v. ca.  
0,8

Abdruckqualität gut

Landing on Grand Staircase [Plan 1, 50].

Ein laufender Vierfüßler im linken Profil; unter  
dem Hinterteil schwach erhaltene unklare Motiv-  
reste.

*Bibliographie:* Gill, KSPI 80 Taf. 14 R 26; Popham –  
Gill, Latest Sealings 19. 43 ff. Taf. 10. 41.

## 448/HM 297

Schnurplombe mit offener Rückseite. Ab-  
druck zweier dicker, in sich gedrehter und  
miteinander verdrehter Stränge aus Leder/  
Darm

Ton: Gruppe C 2

Maße der Plombe: L. 2,45. B. 1,5. H. 1,0

Nahezu vollständiger Abdruck von der  
Fläche eines kissenförmigen Siegels; Material  
nicht mehr bestimmbar

Maße der Siegelfläche: L. 1,35. B. 1,15

Abdruckqualität mäßig; Oberfläche gestört  
Room of the Jewel Fresco [Plan 1, 21].

Ein stehendes Rind mit leicht emporgeworfenem  
Kopf im rechten Profil. Unklar ist der Bereich  
der Vorderbeine: während das eine angewinkelt  
ist, erscheint das andere als gerade Linie, die links  
von dem ersteren zu enden scheint.

*Bibliographie:* Gill, KSPI 69 Taf. 10; J. G. Younger,  
Kadmos 26, 1987, 63 (5. Island Sanctuaries: Central);  
Popham – Gill, Latest Sealings 12. 40 Taf. 4. 35.

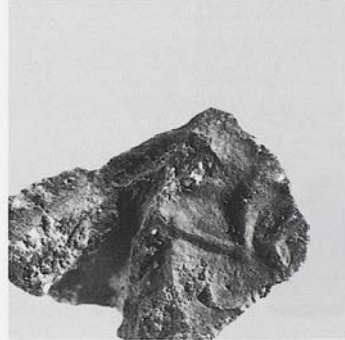
HM<sub>s</sub> 327HM<sub>s</sub> 326/2HM<sub>s</sub> 1584449/HM<sub>s</sub> 326/2. 327. 1584

HM<sub>s</sub> 326/2: Fragment einer nicht genau bestimmaren Schnurplombe, im Schnurkanal gebrochen. Kein Abguß möglich. Ton: Gruppe L 1. Erh. Maße der Plombe: L. 2,0. B. 0,8

HM<sub>s</sub> 327: Fragment einer nicht genau bestimmaren Schnurplombe, im Schnurkanal gebrochen. Abdruck zweier miteinander verdrehter Stränge mit vergleichsweise glatter Oberfläche aus nicht genauer bestimmarem Material

Ton: Gruppe L 1. Erh. Maße der Plombe: L. 2,0. B. 1,35

HM<sub>s</sub> 1584: Fragment einer Schnurplombe mit pyramidenförmiger(?) Rückseite. Ab-

druckreste zweier miteinander verdrehter Stränge aus Leder/Darm(?). Ton: Gruppe K 3  
Abdruckfragment von der konvexen runden Fläche eines Lentoids aus hartem Stein  
Maße der Siegelfläche: Ø ursprünglich ca. 1,7

Abdruckqualität relativ gut; Störung im Bereich des Hinterteils  
Fundstelle unbekannt.

Ein stehendes Huftier mit einem angewinkelten Vorderbein im rechten Profil. Der Bereich über dem Rücken des Tieres ist unklar.

*Bibliographie:* Popham – Gill, Latest Sealings 31 Taf. 20.



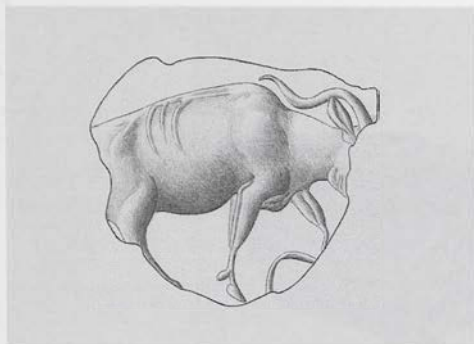

HM 379

450/HMs 379

Objektschnurplombe mit dem Abdruck der planen Fläche eines unbekanntes Objektes (Holzstruktur?), nicht aufgebrochen

Ton: Gruppe K 1

Maße der Plombe: L. 2,05. B. 1,95. H. 0,9

Abdruckfragment von der in der Querachse gewölbten Fläche eines ovalen metallenen Ringschildes

Erh. Maße der Siegelfläche: L. 1,5. B. 1,3

Abdruckqualität sehr gut

Fundstelle unbekannt.

Ein schreitendes Rind mit leicht gesenktem Kopf im rechten Profil. Feine Arbeit; zwischen den Vorderbeinen eine gebogene Linie.

*Bibliographie:* J. G. Younger, *Kadmos* 24, 1985, 56 (2. „Vapheio Cup“ Bulls); Popham – Gill, *Latest Sealings* 32 Taf. 20; J. Weingarten, *SMEA* 28, 1990, 97 Abb. 8.

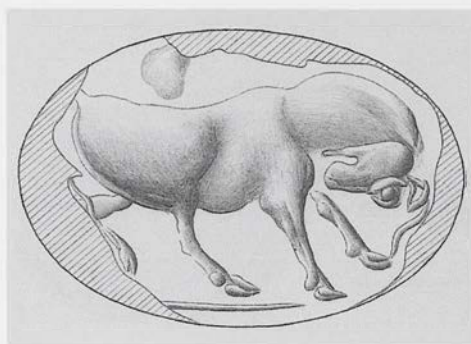

HM 1261

451/HMs 1261

Schnurplombe mit offener Rückseite. Befund des ‚Wickelbandes‘(?): Abdruck eines stabförmigen Stranges aus nicht bestimmbar Material, von einem zweiten, bandförmigen Strang aus Leder(?) mantelartig umwickelt

Ton: Gruppe K 1

Maße der Plombe: L. 2,06. B. 1,56. H. 0,81

Unvollständiger Abdruck von der leicht konvexen ovalen Fläche eines metallenen Ringschildes; Abdruckrand oben leicht verdrückt  
Maße der Siegelfläche: L. ursprünglich ca. 1,95. B. ca. 1,45

Abdruckqualität mäßig bis relativ gut

Fundstelle unbekannt.

Über einer Bodenlinie ein schreitendes Rind mit auf den Hals herabgesenktem Kopf im rechten Profil.

*Bibliographie:* Popham – Gill, *Latest Sealings* 33 Taf. 23.



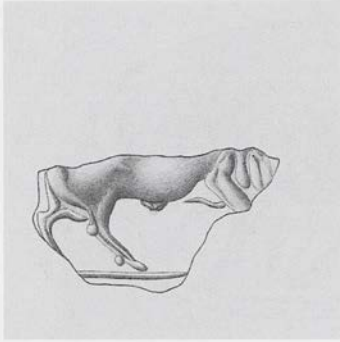

HM's 1004

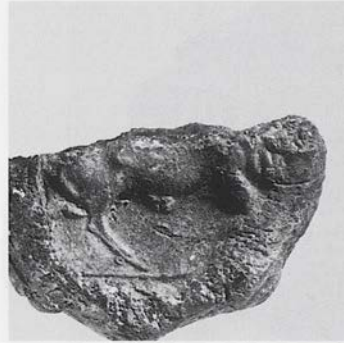

HM's 1004

## 452/HM's 1004. 1015

Zwei Fragmente von Schnurplomben mit steil ansteigender Rückseite, im Schnurkanal gebrochen. Abdrücke einer exakt aus mehreren in sich gedrehten faserigen Strängen geflochtenen Kordel.

Ton: E 1 (beide Fragmente).

Erh. Maße der Plombe HM's 1004: L. 1,9. B. 1,1. H. 1,2; HM's 1015: L. 1,95. B. 0,68. H. 1,51

Abdruckfragmente von der konvexen runden Fläche eines Lentoids aus hartem Stein

Erh. Maße der Siegelfläche: h. ca. 1,4. v. ca. 0,75

Abdruckqualität relativ gut

West Quarter(?) [Plan 1] (Store).

Über einer Bodenlinie ein schreitendes Huftier im rechten Profil.

*Bibliographie:* J. H. Betts, BSA 62, 1967, 44 Nr. 64. 65; Popham – Gill, Latest Sealings 32. 52 Taf. 21.

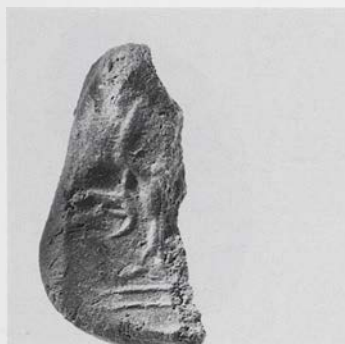

HM 1280



HM 247



HM 145

453/HMs 145. 247. 1020. 1280

HMs 145: Fragment einer nicht genau bestimmbareren Schnurplombe, im Schnurkanal gebrochen. Abdruck mehrerer kordelartig miteinander verflochtener Stränge aus faserigem Material. Ton: Gruppe K 2. Erh. Maße der Plombe: L. 2,55. B. 1,35. H. 1,2

HMs 247: Fragment einer nicht genau bestimmbareren Schnurplombe, im Schnurkanal gebrochen. Abdruck mehrerer kordelartig miteinander verflochtener Stränge aus faserigem Material. Ton: Gruppe H 1. Erh. Maße der Plombe: L. 1,8. B. 1,5. H. 1,1

HMs 1020: Fragment einer nicht genau bestimmbareren Schnurplombe, im Schnurkanal gebrochen. Unklare Abdruckreste der faserigen(?) Schnur. Ton: Gruppe K 1. Erh. Maße der Plombe: L. 2,12. B. 1,02. H. 0,89

HMs 1280: Fragment einer nicht genau bestimmbareren Schnurplombe. Abdruck eines breiten Bandes mit der typischen Struktur

von Leder, daneben wohl die Reste eines zweiten Bandes. Ton: Gruppe C 1(?). Erh. Maße der Plombe: L. 2,3. B. 1,19. H. 0,75

Abdruckfragmente von der konvexen runden Fläche eines Lentoids aus hartem Stein  
Maße der Siegelfläche: Ø ursprünglich ca. 1,9

Abdruckqualität relativ gut

Northern Entrance Passage, near bull relief(?) [Plan 1, 15]: HMs 145.

Über einer doppelten Bodenlinie ein stehender Stier mit frontal wiedergegebenem Kopf im linken Profil.

*Vergleiche:* Zur Pose vgl. z.B. CMS VIII Nr. 148. Zu den nach unten gebogenen Hörnern vgl. z.B. hier Kat.Nr. 498; ferner CMS II,3 Nr. 5. 310; V Suppl. 2 Nr. 112; VII Nr. 248; VIII Nr. 141.

*Bibliographie:* J. G. Younger, Kadmos 25, 1986, 138 (Specky G 3, Nafplion Bucrania); Popham – Gill, Lat-est Sealings 29 f. 32. 51. 63 Taf. 19. 21.

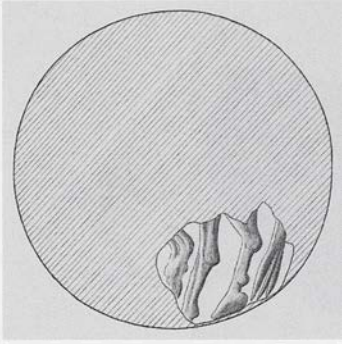

HM 1587

## 454/HM 1587

Fragment einer nicht mehr bestimm-  
baren Plombe

Ton: Gruppe C 1

Erh. Maße der Plombe: L. 1,11. B. 0,74. H.  
0,45

Abdruckfragment von der schwach konve-  
xen runden Fläche eines Lentoids; Material  
nicht mehr bestimmbar

Erh. Maße der Siegelfläche: h. ca. 0,75. v. ca.  
0,65

Abdruckqualität relativ gut

Fundstelle unbekannt.

Die Hinterbeine eines stehenden Vierfüßlers im  
linken Profil. Dahinter entweder der in Strähnen  
endende Schwanz oder eine Pflanze. Vor den Bei-  
nen ein unklares Motivelement.

Unpubliziert.



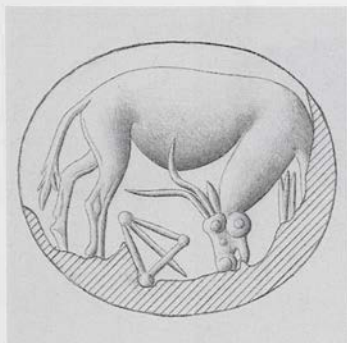

HM 1317



HM 1317



HM 147



HM 313

455/HMs 147. 313. 1317

HMs 147: Fragment einer Schnurplombe mit giebelförmiger Rückseite, im Schnurkanal gebrochen. Schlecht erhaltener Abdruck wohl zweier dicker Stränge aus faserigem Material. Ton: Gruppe K 3. Erh. Maße der Plombe: L. 2,3. B. 1,8. H. 1,05

HMs 313: Fragment einer Schnurplombe mit gewölbter Rückseite, steile Variante, im Schnurkanal gebrochen. Abdruck zweier miteinander verdrehter Stränge aus faserigem Material. Ton: Gruppe K 1. Erh. Maße der Plombe: L. 2,0. B. 1,1. H. 1,25

HMs 1317: Fragment einer Schnurplombe mit giebelförmiger Rückseite, im Schnurkanal gebrochen. Abdruck eines geraden Stranges aus Leder/Darm. Ton: Gruppe E 1. Erh. Maße der Plombe: L. 2,16. B. 1,39. H. 0,9

Unvollständige Abdrücke der konvexen ovalen Fläche eines Ringschildes(?) aus hartem Stein

Maße der Siegelfläche: ursprünglich L. ca. 1,8. B. ca. 1,5–1,55

Abdruckqualität relativ gut

Fundstelle unbekannt.

Ein stehendes Rind im rechten Profil mit seitlich umgewandtem Vorderteil und gesenktem Kopf. Unter dem Leib ein ‚jimpaled triangle‘.

*Vergleiche:* Zur Pose vgl. z.B. hier Kat.Nr. 456–462; ferner CMS I Nr. 298; V Nr. 312 b; V Suppl. 1A Nr. 102; XII Nr. 225.

*Bibliographie:* M. A. V. Gill, Kadmos 5, 1966, 15; Rutkowski, Kultdarstellungen 70 Abb. 21, 2; J. G. Younger, Kadmos 24, 1985, 72 (13. Dot-Eye Mumps: Bulls o); Popham – Gill, Latest Sealings 29. 31. 34 Taf. 19. 20. 23.

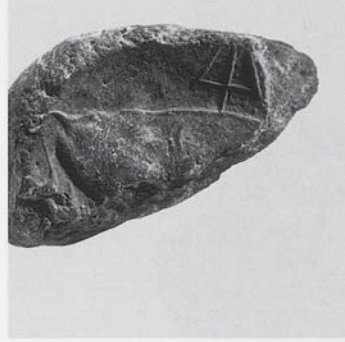
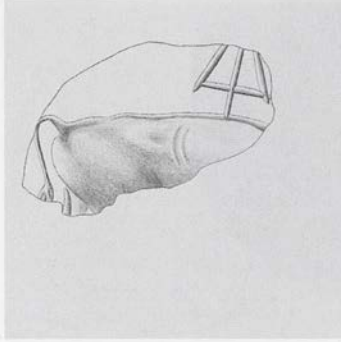

HM 286

## 456/HMs 286

Fragment einer Objektschnurplombe mit dem Abdruck eines Objektes mit gerippter Struktur, möglicherweise einer Matte aus faserigem Material. Im Schnurkanal gebrochen, unklare Abdruckreste der einsträngigen(?) Schnur

Ton: Gruppe K 3

Erh. Maße der Plombe: L. 2,9. B. 1,6. H. 1,5

Abdruckfragment von der konvexen runden Fläche eines Lentoids aus hartem Stein

Maße der Siegelfläche: Ø ursprünglich ca. 2,0–2,1

Abdruckqualität gut

Fundstelle unbekannt.

Der Rücken und das Hinterteil eines stehenden Rindes im rechten Profil (mit seitlich umgewandtem Vorderteil?); darüber ein ‚impaled triangle‘.

*Kommentar:* Die beiden gebogenen Linien auf dem Rumpf des Tieres geben vielleicht die Hörner des seitlich umgewandten Kopfes wieder.

*Vergleiche:* Zur Pose vgl. z.B. hier Kat.Nr. 455. 457–462; ferner CMS I Nr. 298; V Nr. 312 b; V Suppl. 1A Nr. 102; XII Nr. 225.

*Bibliographie:* M. A. V. Gill, Kadmos 5, 1966, 16; Popham – Gill, Latest Sealings 31 Taf. 19.

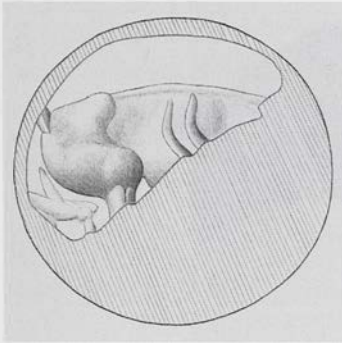

HM 1231

## 457/HMs 1231

Fragment einer nicht genau bestimm-  
baren Schnurplombe. Abdruckreste zweier mitein-  
ander verdrehter Stränge aus nicht faserigem  
Material (Darm?)

Ton: Gruppe F 1

Erh. Maße der Plombe: L. 1,68. B. 1,52. H.  
0,63

Abdruckfragment von der konvexen runden  
Fläche eines Lentoids aus hartem Stein

Maße der Siegelfläche: Ø ursprünglich ca.  
1,5–1,55

Abdruckqualität relativ gut

Fundstelle unbekannt.

Ein stehendes Rind im rechten Profil mit seitlich  
umgewandtem Vorderteil.

*Vergleiche:* Zur Pose vgl. z.B. hier Kat.Nr. 455. 456.  
458–462; ferner CMS I Nr. 298; V Nr. 312 b; V Suppl.  
1A Nr. 102; XII Nr. 225.

Unpubliziert.



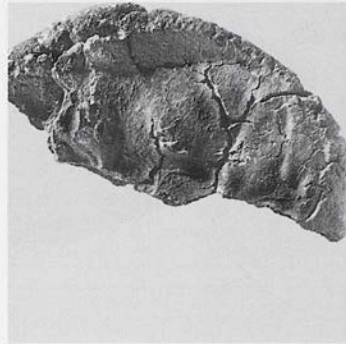
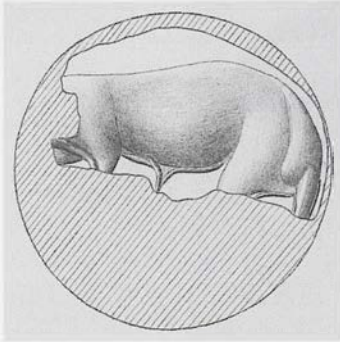

HM5 1031

## 458/HM5 1031

Fragment einer nicht genau bestimmbar  
Schnurplombe, im Schnurkanal gebrochen.  
Abdruckreste mehrerer miteinander verdreht  
er Stränge aus bandförmigem Material mit  
in Längsrichtung geriefter Struktur (Bast,  
Binse?)

Ton: Gruppe H 2

Erh. Maße der Plombe: L. 2,32. B. 1,13. H.  
0,88

Abdruckfragment von der konvexen runden  
Fläche eines Lentoids aus hartem Stein; klei-  
ner Ausbruch aus der Siegelfläche im Be-  
reich des Tierleibes

Maße der Siegelfläche:  $\varnothing$  ursprünglich ca.  
1,75

Abdruckqualität relativ gut; Risse

Domestic Quarter(?) [Store].

Teil eines gehörnten männlichen Vierfüßlers –  
vermutlich ein Stier (Angabe des Geschlechts) –  
im rechten Profil mit seitlich umgewandtem Vor-  
derteil und gesenktem Kopf.

*Vergleiche:* Zur Pose vgl. z.B. hier Kat.Nr. 455–457.  
459–462; ferner CMS I Nr. 298; V Nr. 312 b; V Suppl.  
1A Nr. 102; XII Nr. 225.

*Bibliographie:* J. H. Betts, BSA 62, 1967, 34 Nr. 21.

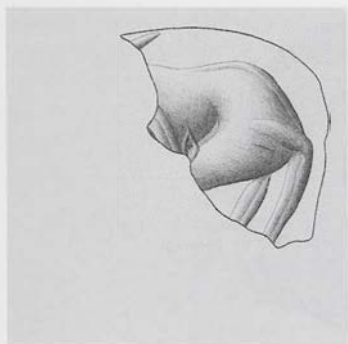

HM 1245

## 459/HMs 1245

Fragment einer nicht genau bestimmbar  
Schnurplombe, im Schnurkanal gebrochen.  
Unklare Abdruckreste der Schnur

Ton: Gruppe F 2

Erh. Maße der Plombe: L. 2,34. B. 0,98. H.  
0,89

Abdruckfragment von der konvexen runden  
Fläche eines Lentoids aus hartem Stein

Maße der Siegelfläche:  $\varnothing$  ursprünglich ca.  
1,4–1,45

Abdruckqualität relativ gut

Little Palace, Main Staircase(?) [Plan 2, 1–2].

Ein stehender Vierfüßler im rechten Profil mit  
seitlich umgewandtem Vorderteil.

*Vergleiche:* Zur Pose vgl. z.B. hier Kat.Nr. 455–458.  
460–462; ferner CMS I Nr. 298; V Nr. 312 b; V Suppl.  
1A Nr. 102; XII Nr. 225.

Unpubliziert.



HM 111



HM 111

## 460/HM 111

Päckchenplombe, Horizontalscheibe, schräge Variante. Abdruck eines wenig sorgfältig gefalteten Päckchens aus vergleichsweise dickem Leder/Pergament. In einer Windung von bandförmiger Schnur aus Leder/Darm gürtelartig geschnürt. Der Knoten wurde wohl nur am Rand(?) von der Plombe erfaßt  
Ton: Gruppe K 1

Maße der Plombe: L. 2,1. B. 2,05. H. 1,05

Unvollständiger Abdruck von der konvexen runden Fläche eines Lentoids aus hartem Stein

Maße der Siegelfläche: Ø ursprünglich ca. 1,9

Abdruckqualität relativ gut

Room of the Chariot Tablets [Plan 1, 31].

Über einer Bodenlinie ein stehendes Rind im rechten Profil mit seitlich umgewandtem Vorderteil, gesenktem Kopf mit geöffnetem Maul und heraushängender Zunge. Der Rumpf überschneidet den Stamm bzw. Stiel einer Pflanze, deren Oberteil über dem Rücken des Tieres erscheint.

*Vergleiche:* Zur Pose vgl. z.B. hier Kat.Nr. 455–459. 461. 462; ferner CMS I Nr. 298; V Nr. 312 b; V Suppl. 1A Nr. 102; XII Nr. 225.

*Bibliographie:* Boardman – Palmer, OKT Taf. 3; Gill, KSPI 72 Taf. 11; Papapostolou, Sphragismata 101 Taf. 46 στ; J. G. Younger, Kadmos 24, 1985, 71 (13. Dot-Eye Mumps: Bulls k); Driessen, Early Destruction 64. 65 (Katalog und Anm. 225) Abb. 26. 27 (Rückseite); Popham – Gill, Latest Sealings 13. 41. 58 Taf. 5. 36.



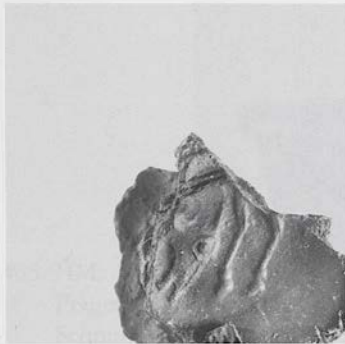
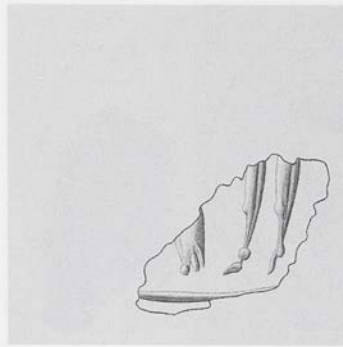
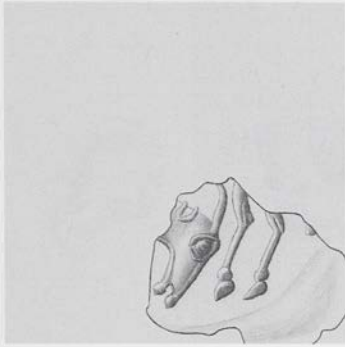

HM 1633

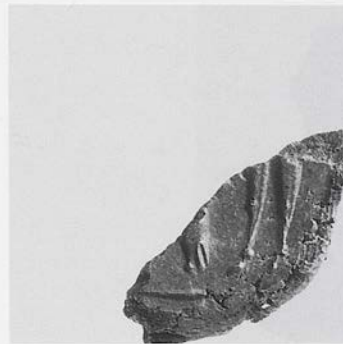

HM 1007

## 461/HMs 1633

Fragment einer nicht genau bestimmbar  
Schnurplombe. Abdruckreste der Schnur aus  
Leder/Darm

Ton: Gruppe K 3

Erh. Maße der Plombe: L. 1,58. B. 1,25. H.  
0,75

Abdruckfragment von der konvexen runden  
Fläche eines Lentoids aus hartem Stein

Erh. Maße der Siegelfläche: h. ca. 1,05. v. ca.  
0,9

Abdruckqualität gut

Fundstelle unbekannt.

Ein stehendes Huftier (Rind?) im linken Profil mit  
seitlich umgewandtem Vorderteil und gesenktem  
Kopf.

*Vergleiche:* Zur Pose vgl. z.B. hier Kat.Nr. 455–460.  
462; ferner CMS I Nr. 298; V Nr. 312 b; V Suppl. 1A  
Nr. 102; XII Nr. 225.

Unpubliziert.

## 462/HMs 1007

Fragment einer nicht genau bestimmbar  
Schnurplombe, im Schnurkanal gebrochen.  
Unklare Abdruckreste der Schnur

Ton: Gruppe E 1

Erh. Maße der Plombe: L. 1,9. B. 0,85. H. 1,0  
Abdruckfragment von der konvexen runden  
Fläche eines Lentoids aus hartem Stein

Erh. Maße der Siegelfläche: h. ca. 1,2. v. ca.  
1,1

Abdruckqualität relativ gut

West Quarter(?) [Plan 1] (Store).

Über einer Bodenlinie das seitlich umgewandte  
Vorderteil eines stehenden Huftieres im rechten  
Profil.

*Vergleiche:* Zur Pose vgl. z.B. hier Kat.Nr. 455–461;  
ferner CMS I Nr. 298; V Nr. 312 b; V Suppl. 1A  
Nr. 102; XII Nr. 225.

*Bibliographie:* J. H. Betts, BSA 62, 1967, 40 Nr. 47;  
Popham – Gill, Latest Sealings 32. 52 Taf. 21. 32.

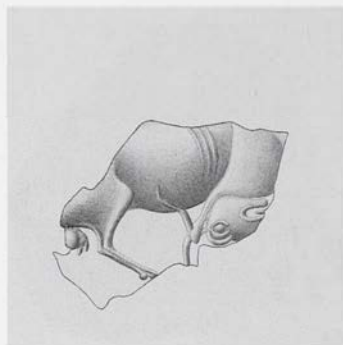

HM's 270

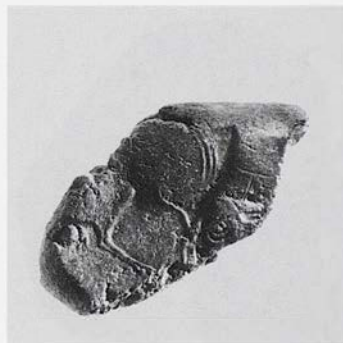

HM's 1319

## 463/HM's 270

Fragment einer nicht mehr bestimm-  
baren Plombe

Ton: Gruppe K 1

Erh. Maße der Plombe: L. 2,05. B. 1,65. H.  
0,7

Abdruckfragment von der konvexen runden  
Fläche eines Lentoids aus hartem Stein  
Maße der Siegelfläche: Ø ursprünglich ca.  
1,6

Abdruckqualität gut

Landing on Grand Staircase [Plan 1, 50].

Ein stehendes Rind im rechten Profil mit seitlich  
umgewandtem Vorderteil.

*Vergleiche:* Zur Pose vgl. z.B. hier Kat.Nr. 464–466.  
469; ferner CMS V Nr. 319; XIII Nr. 43.

*Bibliographie:* Gill, KSPI 80 Taf. 14; Popham – Gill,  
Latest Sealings 20. 43 ff. Taf. 11. 42.

## 464/HM's 1319

Fragment einer nicht genau bestimm-  
baren Schnurplombe. Abdruckreste der Schnur aus  
Darm(?)

Ton: Gruppe F 1

Erh. Maße der Plombe: L. 2,13. B. 1,08. H.  
0,72

Abdruckfragment von der konvexen runden  
(?) Fläche eines Lentoids(?) aus hartem  
Stein

Erh. Maße der Siegelfläche: h. ca. 1,7. v. ca.  
1,1

Abdruckqualität relativ gut

Fundstelle unbekannt.

Eine stehende Kuh (Angabe des Euters) im rech-  
ten Profil mit seitlich umgewandtem Vorderteil  
und verdrehtem Kopf. Die Hörner sind frontal  
wiedergegeben.

*Vergleiche:* Zur Pose vgl. z.B. hier Kat.Nr. 463. 465.  
466. 469; ferner CMS V Nr. 319; XIII Nr. 43.

Unpubliziert.

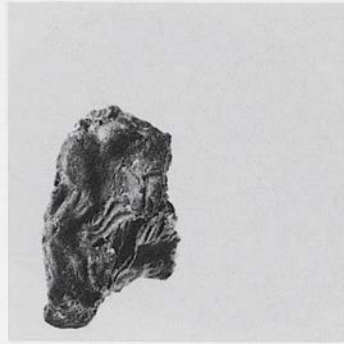
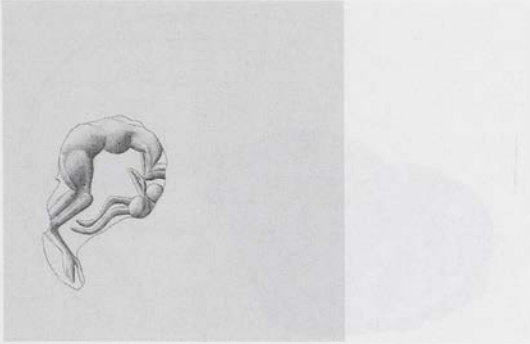
HM<sub>s</sub> 1502465/HM<sub>s</sub> 1502

Fragment einer nicht genau bestimmbar  
Schnurplombe. Abdruckreste von minde-  
stens drei miteinander verflochtenen Strän-  
gen aus faserigem Material

Ton: Gruppe F 2

Erh. Maße der Plombe: L. 1,38. B. 0,9. H.  
0,76

Abdruckfragment von der konvexen runden  
Fläche eines Lentoids(?) aus hartem(?) Stein

Erh. Maße der Siegelfläche: h. ca. 0,75. v. ca.  
1,05

Abdruckqualität relativ gut

Fundstelle unbekannt.

Unklare Darstellung, vermutlich ein Tierüberfall:  
Erhalten ist ein Teil des Körpers eines Vierfüßlers  
(Löwen?) im rechten Profil und darunter der  
Kopf eines gehörnten Vierfüßlers (Rind?) im lin-  
ken Profil.

*Kommentar:* Vermutlich war ein Löwe dargestellt,  
der einem Rind mit umgewandtem Kopf auf den  
Rücken gesprungen ist und ihm in den Hals beißt.

*Vergleiche:* Zum Motiv und zur Komposition vgl. z.B.  
CMS V Nr. 660.

Unpubliziert.



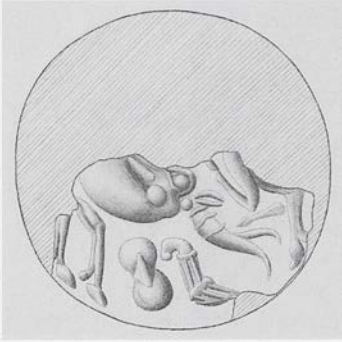

HM5 424

## 466/HM5 424

Fragment einer nicht genau bestimmbar  
Schnurplombe, im Schnurkanal gebrochen.  
Abdruckreste der Schnur aus Leder/Darm  
Ton: Gruppe F 1  
Erh. Maße der Plombe: L. 2,2. B. 1,65. H. 0,8  
Abdruckfragment von der konvexen runden  
Fläche eines Lentoids aus hartem Stein  
Maße der Siegelfläche: Ø ursprünglich ca.  
2,0  
Abdruckqualität relativ gut  
Little Palace; not Archives Deposit [Plan 2].

Ein stehendes Rind im linken Profil mit seitlich  
umgewandtem Vorderteil und stark verdrehtem  
Kopf. Unter dem Tier ein ‚8-förmiger Schild‘ und  
ein ‚Kultknoten‘.

*Vergleiche:* Zur Pose vgl. z.B. hier Kat.Nr. 463–465.  
469; ferner CMS V Nr. 319; XIII Nr. 43. Zu Darstel-  
lungen von Rindern mit ‚8-förmigen Schilden‘ und  
‚Kultknoten‘ vgl. z.B. CMS XIII Nr. 32. 33; s. dazu  
auch Marinatos, MSR 64 ff.

*Bibliographie:* Evans, PM IV 609 Abb. 597 B, a; Gill,  
KSPI 88; J. G. Younger, Kadmos 24, 1985, 61 (6. Ca-  
prids from Isopata T. 3 1); Popham – Gill, Latest  
Sealings 25. 51 Taf. 30. 45; Daniilidou, OA 158 f. S  
126 Taf. 11.

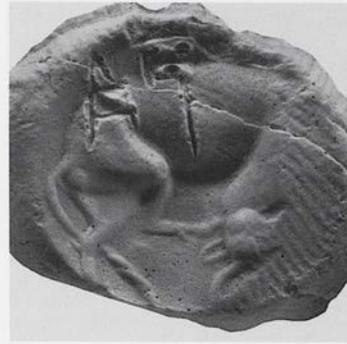
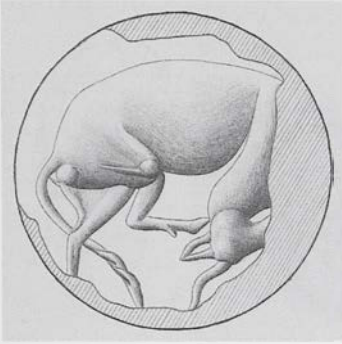

HM's 121 Gips



HM's 121

## 467/HM's 121

Schnurplombe mit giebelförmiger Rückseite, S-förmiger Giebel, nicht aufgebrochen. Linear B-Inschrift auf der Abdruckseite

Ton: Gruppe K 1

Maße der Plombe: L. 2,0. B. 1,5. H. 0,9

Unvollständiger Abdruck der konvexen runden Fläche eines Lentoids aus hartem Stein;

Inschrift *supra sigillum*

Maße der Siegelfläche: Ø ursprünglich ca. 1,6

Abdruckqualität relativ gut

Room of the Chariot Tablets [Plan 1, 31].

Ein stehendes Rind im rechten Profil mit seitlich umgewandtem Vorderteil. Das Tier kratzt sich mit dem rechten Hinterhuf am Kopf.

*Vergleiche:* Zur Pose vgl. z.B. hier Kat.Nr. 468; ferner CMS I Nr. 49; II,7 Nr. 53; XI Nr. 184; W. Müller – J.-P. Olivier – I. Pini, AA 1998 24 Abb. 3, 11.

*Bibliographie:* Palmer – Boardman, OKT Taf. 6; V. E. G. Kenna, Kadmos 3, 1964, 45 Abb. 1; Gill, KSPI 72 Taf. 11; dies., Kadmos 5, 1966, 5 Nr. 1 Abb. 2, 1; J. G. Younger, Kadmos 25, 1986, 134 (Spectacle Eye C: Bulls); Driessen, Early Destruction 65 (Katalog und Anm. 228) Abb. 26; Popham – Gill, Latest Sealings 13. 42. 58 Taf. 5. 27. 37. Zur Inschrift s. CoMIK IV Ws 8712.

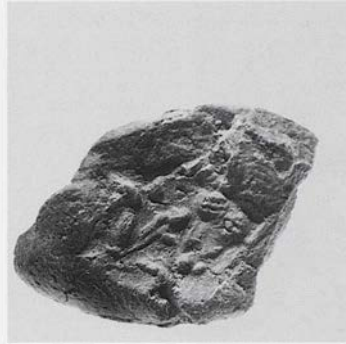
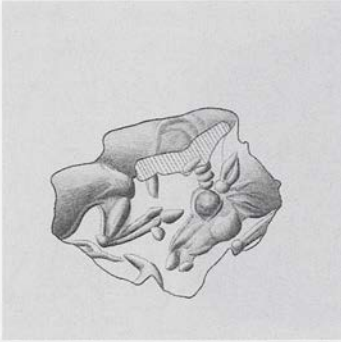
HM<sub>s</sub> 1230468/HM<sub>s</sub> 1230

Fragment einer nicht genau bestimmbar  
Schnurplombe. Befund des ‚Wickelbandes‘:  
Abdruck eines geraden, vergleichsweise glat-  
ten Stranges, in zwei Windungen von einem  
Band aus Leder/Darm schräg umwickelt

Ton: Gruppe D 1(?)

Erh. Maße der Plombe: L. 1,87. B. 1,3. H. 0,6  
Abdruckfragment von der konvexen runden  
Fläche eines Lentoids aus hartem Stein

Maße der Siegelfläche: Ø ursprünglich  
1,6–1,7

Abdruckqualität relativ gut; Störungen in der  
Oberfläche; auf dem Körper vermutlich ein  
Fingerabdruck

Room of the Seal Impressions(?) [Plan 1, 33]  
oder Room of the Egyptian Beans („Lapi-  
dary's Workshop“)(?) [Plan 1, bei 35]  
(Evans).

Ein stehendes Rind im rechten Profil mit langem  
Schwanz und seitlich umgewandtem Kopf. Das  
Tier kratzt sich mit dem rechten Hinterhuf am  
Kopf.

*Vergleiche:* Zur Pose vgl. z.B. hier Kat.Nr. 467; ferner  
CMS I Nr. 49; II,7 Nr. 53; XI Nr. 184; W. Müller – J.-  
P. Olivier – I. Pini, AA 1998 24 Abb. 3, 11.

*Bibliographie:* J. G. Younger, Kadmos 24, 1985, 60 (5.i.  
Squirrel-Eyes); Popham – Gill, Latest Sealings 14 Taf.  
6. 38.



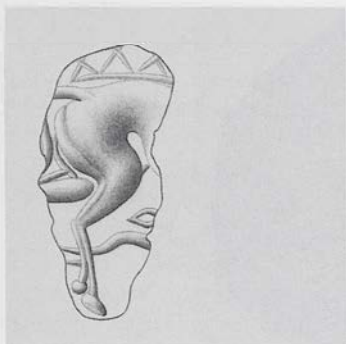

HM 1232



HM 1232

## 469/HMs 1232

Fragment einer Schnurplombe mit flach ansteigender (planer?) Rückseite, im Schnurkanal gebrochen. Abdruckreste zweier miteinander verdrehter Stränge aus Leder/Darm

Ton: Gruppe K 3

Erh. Maße der Plombe: L. 1,97. B. 0,91. H. 0,8

Abdruckfragment von der konvexen runden Fläche eines Lentoids aus hartem Stein

Maße der Siegelfläche: Ø ursprünglich ca. 1,4–1,5

Abdruckqualität gut

Fundstelle unbekannt.

Ein stehendes Rind im rechten Profil mit seitlich nach hinten unten umgewandtem Kopf. Über dem Tier am Rand eine horizontale und eine Zickzacklinie.

*Vergleiche:* Zur Pose vgl. z.B. hier Kat.Nr. 463–466; ferner CMS V Nr. 319; XIII Nr. 43.

Unpubliziert.

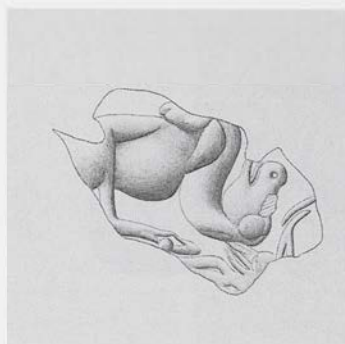

HM 127



HM 127

## 470/HMs 127

Objektplombe, Scheibe(?). Abdruck der nicht planen, nicht bestimmbar Oberfläche eines unbekanntes Objektes

Ton: Gruppe B 1

Maße der Plombe: L. 2,6. B.1,4. H. 0,95

Abdruckfragment von der konvexen Fläche eines Siegels unbestimmbarer Form aus hartem Stein

Erh. Maße der Siegelfläche: h. ca. 1,9. v. ca. 1,05

Abdruckqualität mäßig bis relativ gut

Fundstelle unbekannt.

Motiv nicht ganz klar: wahrscheinlich ein stehender gehörnter Vierfüßler im rechten Profil mit seitlich umgewandtem Vorderteil und verdrehtem Kopf. Von den Vorderbeinen ist jedoch nichts zu erkennen. Unklare Motivreste am unteren Rand.

*Bibliographie:* Gill, KSPI Taf. 9; J. Weingarten, Kadmos 29, 1990, 22 A-38; Popham – Gill, Latest Sealings 29 Taf. 19.

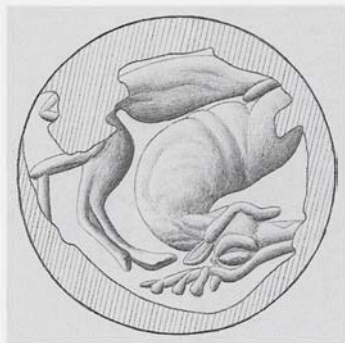

HMs 165

471/HMs 165

Schnurplombe mit offener Rückseite. Abdruck eines geraden, schmalen Bandes, stabartig und mit nahezu glatter Oberfläche (Leder?)

Ton: Gruppe B 1

Maße der Plombe: L. 1,95. B. 1,4. H. 0,5

Abdruckfragment von der konvexen runden Fläche eines Lentoids aus weichem Stein

Maße der Siegelfläche: Ø ursprünglich ca. 1,5

Abdruckqualität relativ gut; Störung im Bereich des Hinterteils

Magazine 11 [Plan 1, 9].

Ein stehender Hirsch im rechten Profil mit seitlich nach unten gewandtem, verdrehtem Hals.

*Bibliographie:* Gill, KSPI 65 Taf. 10; J. G. Younger, Kadmos 22, 1983, 125 (Cretan Popular: Agrimi); Popham – Gill, Latest Sealings 10. 40 Taf. 3. 34.

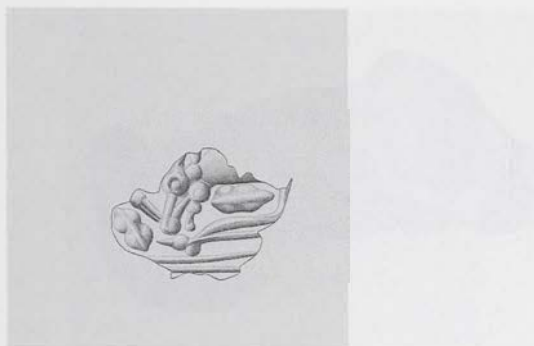
HM<sub>s</sub> 1226/1HM<sub>s</sub> 1226/2472/HM<sub>s</sub> 1226/1–2

HM<sub>s</sub> 1226/1: Fragment einer Schnurplombe mit offener Rückseite(?). Abdruck von mindestens vier z.T. einander überschneidenden Strängen oder Windungen eines Bandes aus pflanzlichem Material (Bast?). Ton: Gruppe E 2. Erh. Maße der Plombe: L. 1,9. B. 1,0. H. 1,1

HM<sub>s</sub> 1226/2: Fragment einer nicht genau bestimmbar Schnurplombe. Abguß nicht möglich. Ton: Gruppe H 1. Erh. Maße der Plombe: L. 1,5. B. 1,15. H. 1,0

Abdruckfragmente von der konvexen runden Fläche eines Lentoids aus hartem Stein. Erh. Maße der Siegelfläche: h. ca. 1,2. v. ca. 1,0

Abdruckqualität gut

Room of the Seal Impressions [Plan 1, 33]: HM<sub>s</sub> 1226/2;

Room of the Seal Impressions [Plan 1, 33] oder Room of the Egyptian Beans („Lapidary's Workshop“) [Plan 1, bei 35]: HM<sub>s</sub> 1226/1 (Evans).

Über einer doppelten Bodenlinie das Vorderteil eines Huftieres (Vorderbein, Hals und Kopf) im linken Profil. Zwischen Hals und Vorderbein sowie vor dem Kopf je ein ‚8-förmiger Schild‘.

*Kommentar:* Da beide Plomben rechts der erhaltenen Darstellung den ursprünglichen Plombenrand aufweisen, muß ein Teil der Darstellung links von dem jetzt Erhaltenen angenommen werden. Dann könnte nur das umgewandte Vorderteil eines im rechten Profil wiedergegebenen Huftieres dargestellt gewesen sein. Dagegen spricht jedoch die Anordnung des Vorderbeins parallel zu den Bodenlinien. Die ursprüngliche Pose des Tieres läßt sich also nicht mit Sicherheit klären.

*Vergleiche:* Zu dem Tier mit zwei ‚8-förmigen Schilden‘ vgl. CMS I Nr. 75.

*Bibliographie:* Gill, KSPI 75 Taf. 12 Q 6; J. G. Younger, Kadmos 25, 1986, 135 (Spectacle Eye D: Bovines); Popham – Gill, Latest Sealings 16. 19 Taf. 6. 17. 38.



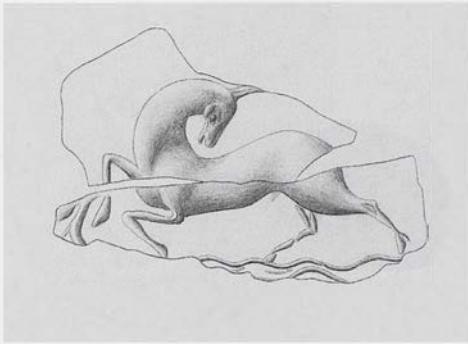

IRAKLION

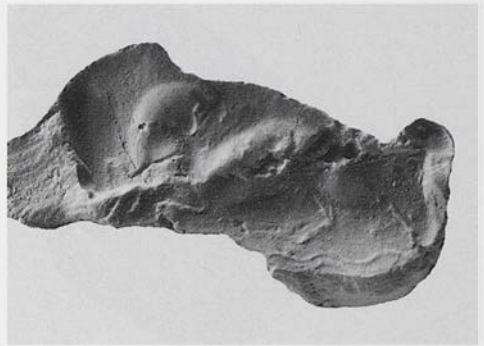

HM's 246 Gips

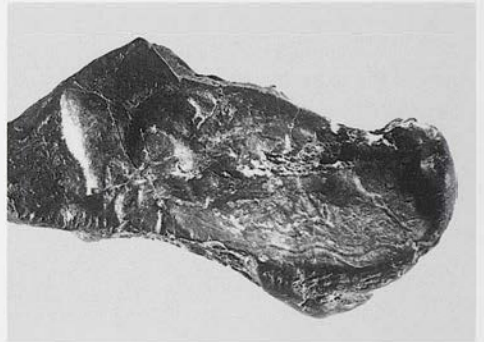

HM's 246

## 473/HM's 246

Fragmentarisch erhaltene Schnurendplombe, Sonderform mit zwei Abdrücken und möglicherweise den Resten eines dritten Abdruckes; Kat.Nr. 473 kombiniert mit Kat.Nr. 158. Mit tiefen Fingereindrücken verformt; ähnlich wie eine Hörnchenplombe gekrümmt; typologisch schwer einzuordnen. Keine Beschriftung erhalten

Ton: Gruppe A 1

Erh. Maße der Plombe: L. 2,95. B. 1,4. H. 1,2  
Unvollständiger Abdruck von einem beschädigten flachkonvexen ovalen metallenen Ringschild

Erh. Maße der Siegelfläche: L. ca. 2,35. B. ca. 1,1

Abdruckqualität schlecht; Störungen in der Oberfläche

Fundstelle unbekannt.

Über einer Bodenangabe bestehend aus zwei feinen Wellenlinien ein laufender Vierfüßler im linken Profil mit zurückgewandtem Kopf.

*Kommentar:* Eine diagonal über das Bildfeld verlaufende Naht mit gegeneinander verschobenen Ebenen im linken unteren Bereich spricht dafür, daß der Ringschild aus dünnem Goldblech (über einem Kern?) bestand, das gerissen war.

*Vergleiche:* Zur Pose vgl. entfernt CMS II,7 Nr. 52.

*Bibliographie:* Younger, Middle Phase 175 (Monumental Agrimia with Harsh Shoulders).

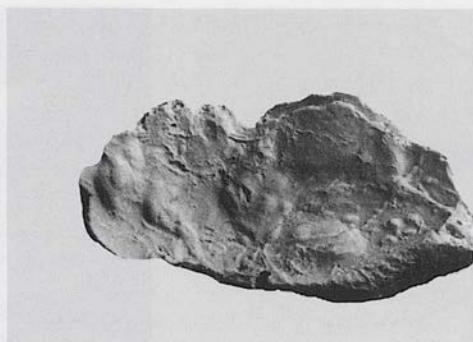
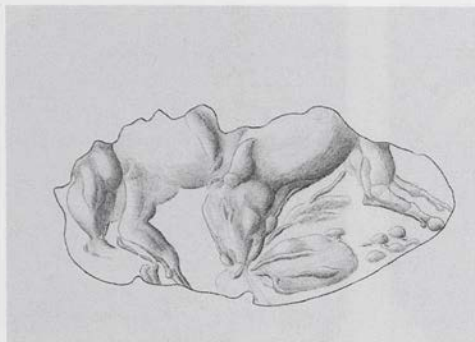

HM's 1276 Gips

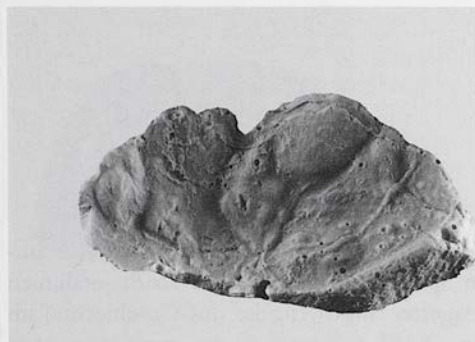

HM's 1276 Gips

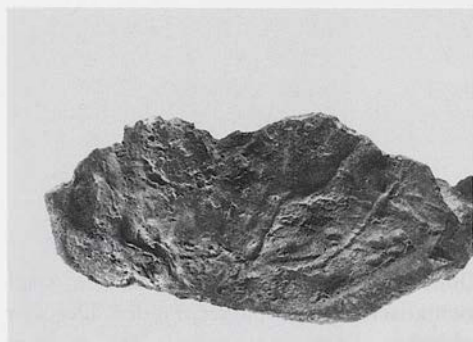

HM's 1276

## 474/HM's 1276

Fragment einer nicht genau bestimmbar  
Schnurplombe. Abdruck eines geraden Ban-  
des aus Leder/Darm

Ton: Gruppe A 1(?)

Erh. Maße der Plombe: L. 2,47. B. 1,06. H.  
1,02

Abdruckfragment von der konvexen ovalen  
Fläche eines metallenen Ringschildes(?)

Erh. Maße der Siegelfläche: L. ca. 1,95. B. ca.  
1,05

Abdruckqualität schlecht; Störungen in der  
Oberfläche

Domestic Quarter(?) [Store].

Ein Huftier (Rind?) im rechten Profil mit seitlich  
nach unten umgewandtem Hals und Kopf. Am  
unteren Rand unklare Motivreste.

*Bibliographie:* J. H. Betts, BSA 62, 1967, 35 Nr. 24;  
Popham – Gill, Latest Sealings 34. 53 Taf. 23.



OAM 1938.1082



HMs 415/1

475/HMs 415/1–2. 1576–79. OAM 1938.1082

Objektplomben in unterschiedlichen fragmentarischen Erhaltungszuständen. Der sehr schlechte Erhaltungszustand der mürben Rückseiten läßt keine genaueren Rückschlüsse auf das versiegelte Objekt zu, es ist lediglich zu erkennen, daß die Plomben in Vertiefungen bzw. in Ecken eines unbekanntes Objektes saßen. Reste einer Verschnürung lassen sich nicht nachweisen.

Ton: rotbraune Farbe und seifige Oberfläche wie Gruppe F 1, jedoch mürber und verhältnismäßig grob gemagert (alle Stücke)

Abdrücke von den konvexen runden Fläche eines Lentoids aus hartem Stein. Als der Ton von HMs 415/1 noch weich war, wurde ein vermutlich zylindrischer Gegenstand mit leicht streifiger Struktur (Holz?) in den linken oberen Rand der Plombe, teilweise auch in den Siegelabdruck, eingedrückt

Maße der Siegelfläche:  $\varnothing$  ca. 1,85

Abdruckqualität meist sehr gut

Isopata, Royal Tomb, Streufunde in der Umgebung zweier Steinschalen mit der Fundangabe „above the east end of the fore-hall at a depth of about 3 metres from the surface“, d.h. ininigem Abstand über dem Bodenniveau vor der Vorhalle [Plan 3, 10].

Über einer Bodenangabe bestehend aus einer laufenden Spirale zwischen je zwei Horizontallinien ein gelagerter Stier (Angabe des Geschlechts) im rechten Profil mit seitlich umgewandtem Hals und Kopf.

*Vergleiche:* Zur Pose vgl. z.B. hier Kat.Nr. 476; zu der Leiste mit laufender Spirale vgl. hier Kat.Nr. 127.

*Bibliographie:* A. J. Evans, *The Prehistoric Tombs at Knossos* (1906) 154 Abb. 138; Evans, *PM I* 694 Abb. 515; IV 562 Abb. 530; Kenna, *CS* 51 Anm. 4, Nr. 44 S; Sakellariou, *MS* 79 f.; J. H. Betts, *Kadmos* 6, 1967, 27. 40 Abb. 12 b; Boardman, *GGFR* 101 Taf. 98; Pappostolou, *Sphragismata* 98; P. Yule, *Kadmos* 16, 1977, 63 Taf. 2; Hood, *APG* 219 Abb. 219; 232 mit Anm. 151; A. A. Donohue, *AA* 1978, 260; J. G. Younger, *Kadmos* 24, 1985, 56 (2. „Vapheio Cup“ Bulls 14). Driessen – Macdonald, *Troubled Island* 170.



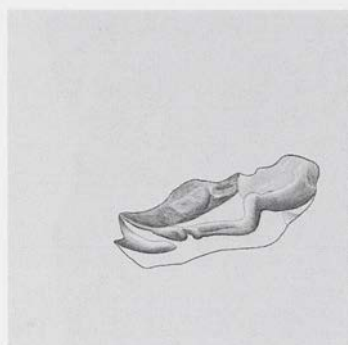

HM 1235



HM 1021

## 476/HMs 1235

Fragment einer Schnurplombe mit pyramidenförmiger Rückseite, im Schnurkanal gebrochen. Abdruck eines Stranges aus faserigem(?) Material

Ton: Gruppe K 1

Erh. Maße der Plombe: L. 2,03. B. 1,32. H. 0,9

Abdruckfragment von der konvexen runden Fläche eines Lentoids(?) aus hartem Stein

Erh. Maße der Siegelfläche: h. ca. 1,7. v. ca. 1,2

Abdruckqualität relativ gut

Landing on Grand Staircase [Plan 1, 50].

Ein gelagertes Rind im linken Profil mit seitlich umgewandtem Hals und Kopf. Unterhalb des Halses ein unklarer Motivrest.

*Vergleiche:* Zur Pose vgl. z.B. hier Kat.Nr. 475.

*Bibliographie:* Gill, KSPI 89 Taf. 14 R 28; Popham – Gill, Latest Sealings 19. 43 ff. Taf. 10. 41.

## 477/HMs 1021

Fragment einer nicht genau bestimmbar Schnurplombe, steil ansteigende Rückseite. Unklare Abdruckreste der Schnur

Ton: Gruppe H 1

Erh. Maße der Plombe: L. 1,53. B. 0,6. H. 1,46

Abdruckfragment von einer unbestimmbar Siegelfläche; Material ebenfalls nicht mehr bestimmbar

Erh. Maße der Siegelfläche: h. ca. 1,25. v. ca. 0,4

Abdruckqualität relativ gut

Fundstelle unbekannt.

Das Hinterteil und ein Hinterbein, vielleicht auch ein Vorderbein von einem im linken Profil wiedergegebenen Huftier.

Unpubliziert.

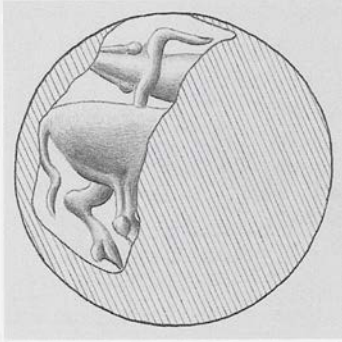
HM<sub>s</sub> 1703478/HM<sub>s</sub> 1703

Fragment einer nicht genau bestimmbar  
Schnurplombe, im Schnurkanal gebrochen.

Unklare Abdruckreste der Schnur

Dunkelbraunroter, weicher Ton mit rauher  
Oberfläche

Erh. Maße der Plombe: L. 1,97. B. 1,43. H.  
0,86

Abdruckfragment von der konvexen runden  
Fläche eines Lentoids aus hartem(?) Stein

Maße der Siegelfläche: Ø ca. 1,3

Fundstelle unbekannt.

Ein schreitendes Rind im rechten Profil mit zu-  
rückgewandtem, frontal wiedergegebenem Kopf.

*Vergleiche:* Zur Komposition vgl. z.B. CMS II,3 Nr.  
225; VII Nr. 106; XI Nr. 54. 210.

Unpubliziert.

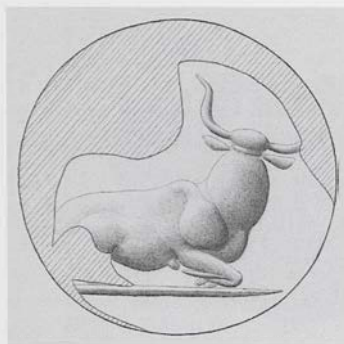

HM 345



HM 345



HM 399

## 479/HMs 345. 399

HMs 345: Fragment eines Roundels mit mindestens fünf Abdrücken; Kat.Nr. 479 kombiniert mit je zwei Abdrücken von Kat.Nr. 91 und 122. Linear A-Zeichen auf einer der Kreisflächen. Ton: Gruppe F 3. Erh. Maße des Roundels:  $\varnothing$  3,1. D. 1,6

HMs 399: Päckchenplombe, Vertikalscheibe; Kat.Nr. 479 kombiniert mit Kat.Nr. 92. Auf der Päckchenseite stark beschädigt: Abdruckreste der Päckchenoberfläche aus Leder/Darm und nur einer Windung der feinen Schnur. Ton: Gruppe F 1. Maße der Plombe: L. 1,45. B. 1,1. H. 1,3

Unvollständige Abdrücke von der konvexen runden Fläche eines Lentoids aus hartem Stein

Maße der Siegelfläche:  $\varnothing$  ursprünglich ca. 1,45–1,5

Abdruckqualität relativ gut; Störungen in der Oberfläche

Eastern Temple Repository [Plan 1, 23].

Über einer Bodenlinie ein gelagertes Rind im rechten Profil. Der Kopf ist in Nackenansicht wiedergegeben.

*Vergleiche.* Zu einzelnen Rindern in Nackenansicht vgl. z.B. CMS I Nr. 283; I Suppl. Nr. 77. 100; II,3 Nr. 226; II,6 Nr. 47–50; II,7 Nr. 54; XII Nr. 235.

*Bibliographie.* A. J. Evans, BSA 9, 1902/03, 90 Abb. 61; Evans, PM I 696 Abb. 518 c; IV 567 Abb. 541 a; Kenana, CS 42 Abb. 64; Gill, KSPI 70; Yule, ECS 125 Index: Bulls 16; I. Pini in: Origines de l'Hellénisme 78 Anm. 48; E. Hallager, BSA 82, 1987, 59 (KN Wc 30). 67 Abb. 2. 3 a Taf. 6. 11; ders. in: Kastriaki u. a., *Ευλαπίνη* 348; ders. in: CMS Beih. 3, 55 Anm. 1; J. Weingarten in: Laffineur, Transition 42 Taf. 5 a. c; I. Pini in: Palaima, ASSA 47 Tab. 6; 49 Tab. 7; 52 f. Taf. 7 e; E. Hallager ebenda 129; J. Weingarten, OxfJA 11, 1992, 30 f. Abb. 8 a. c; Younger, Middle Phase 177 (The Group of the Netted Bull); E. Hallager in: CMS Beih. 5, 91 f. Abb. 2 b; Hallager, Minoan Roundel II 164 Abb. obere Reihe; 165; M. Panagiotaki, BSA 88, 1993, 74 Abb. 11 a; Panagiotaki, CPSK 106. 108. 114. 165 Nr. 234; 169 Nr. 266. Zur Inschrift auf HMs 345 s. Godart – Olivier, GORILA 2, KN Wc 30.



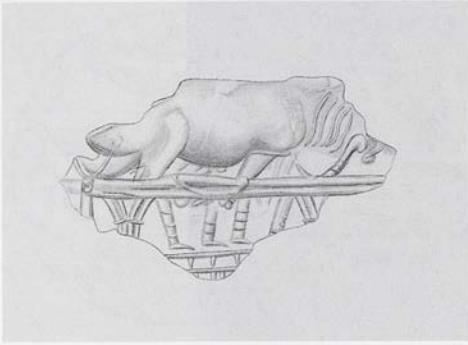

HM 211

## 480/HM 211

Schnurplombe mit offener Rückseite. Schlecht erhaltener Abdruck eines breiten Bandes aus Leder/Darm?

Ton: Gruppe K 2

Maße der Plombe: L. 2,15. B. 1,45. H. 0,7

Abdruckfragment von einer vor allem in der Querachse gewölbten Fläche eines metallenen Ringschildes(?)

Erh. Maße der Siegelfläche: h. ca. 1,8. v. ca. 1,1

Abdruckqualität mäßig bis relativ gut

Landing on Grand Staircase [Plan 1, 50].

Opferszene: Über einer gebauten Basis ein Opfertisch auf zwei Beinen, auf dem ein im rechten Profil wiedergegebenes Rind liegt. Unter dem Tisch mindestens drei mit Gamaschen bekleidete menschliche Beine im rechten Profil.

*Vergleiche:* Zu Tieren auf Opfertischen vgl. z.B. hier Kat.Nr. 481. 482. 540(?); ferner CMS I Nr. 80. 203. 264; II,3 Nr. 338; II,6 Nr. 173; V Suppl. 1A Nr. 59; V Suppl. 1B Nr. 3. 230; XI Nr. 52. 209. 258; Kenna, CS Nr. 332.

*Bibliographie:* Gill, KSPI 79 Taf. 6. 13; J. A. Sakellarakis, Pepragmena 2, 242 Taf. Mζ' 2; ders., PZ 45, 1970, 168 Abb. 8 B 4; Rutkowski, Kultdarstellungen 49 Abb. 11, 7 Nr. 4; J. G. Younger, Kadmos 23, 1984, 58 (2. Bulls with Striated Necks a); Popham – Gill, Latest Sealings 19. 43 ff. 46. 47 Taf. 9. 41; J. G. Younger in: Laffineur – Niemeier, Politeia 536 Nr. 131. M. S. Speciale in: La Rosa u. a., ἐπί πόντων πλαζόμενοι 292 Abb. 1, 4.

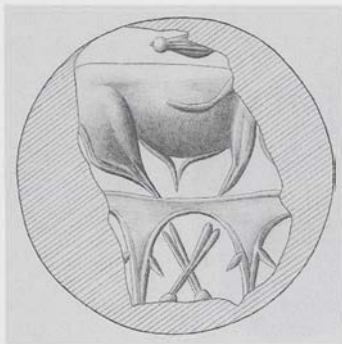

HM 1548 Gips



HM 1548

## 481/HM 1548

Fragment einer nicht mehr bestimm-  
baren Plombe

Ton: Gruppe K 1

Erh. Maße der Plombe: L. 2,09. B. 1,78. H.  
0,79

Abdruckfragment von der konvexen runden  
Fläche eines Lentoids aus hartem Stein

Maße der Siegelfläche: Ø ursprünglich ca.  
1,9

Abdruckqualität relativ gut; Störungen in der  
Oberfläche

Room of the Chariot Tablets [Plan 1, 31]  
(Label).

Opferszene: Ein Tisch mit zwei Beinen, auf dem  
ein Stier (Angabe des Geschlechts) liegt, dessen  
Beine unter dem Tisch offensichtlich zusammen-  
gebunden sind. Der Kopf des Tieres war mögli-  
cherweise so stark emporgeworfen, daß das eine  
Horn den Rumpf überschneidet.

*Vergleiche:* Zu Tieren auf Opfertischen vgl. z.B. hier  
Kat.Nr. 480. 482. 540(?); ferner CMS I Nr. 80. 203.  
264; II,3 Nr. 338; II,6 Nr. 173; V Suppl. 1A Nr. 59; V  
Suppl. 1B Nr. 3. 230; XI Nr. 52. 209. 258; Kenna, CS  
Nr. 332.

*Bibliographie:* Driessen, Early Destruction 66 (Katalog:  
s. o. 255) Abb. 26 (o. 255); Popham – Gill, Latest  
Sealings 34. 53 Taf. 24.

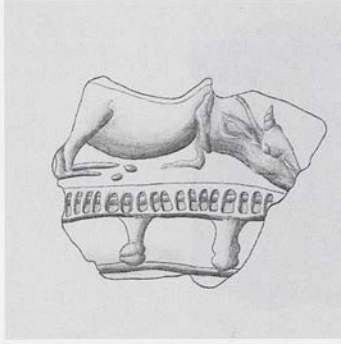

HM 142

## 482/HM 142

Fragment einer nicht mehr bestimm-  
baren Plombe

Ton: Gruppe A 1

Erh. Maße der Plombe: L. 1,7. B. 1,5. H. 0,7

Abdruckfragment von der in der Längsachse  
stark gewölbten Fläche eines Lentoids aus  
hartem(?) Stein

Erh. Maße der Siegelfläche: h. ca. 1,15. v. ca.  
1,0

Abdruckqualität relativ gut

Fundstelle unbekannt.

Opferszene: Über einer horizontalen Linie ein  
Opfertisch mit zwei Beinen; die Kante der Tisch-  
platte ist unregelmäßig gestrichelt. Auf dem Tisch  
liegt ein Kalb im rechten Profil mit kurzem Horn.

*Kommentar:* Die Art der Strichelung der Tischkan-  
te spricht für die Annahme eines metallenen Ori-  
ginals.

*Vergleiche:* Zu Tieren auf Opfertischen vgl. z.B. hier  
Kat.Nr. 480. 481. 540(?); ferner CMS I Nr. 80. 203.  
264; II,3 Nr. 338; II,6 Nr. 173; V Suppl. 1A Nr. 59; V  
Suppl. 1B Nr. 3. 230; XI Nr. 52. 209. 258; Kenna, CS  
Nr. 332.

*Bibliographie:* J. A. Sakellarakis, *Pepragmena* 2, 242 Taf.  
Mζ' 1; ders., *PZ* 45, 1970, 168 B 3 Abb. 8, 3; Rutkows-  
ki, *Kultdarstellungen* 49 Abb. 11, 7 Nr. 3; J. G. Young-  
er, *Kadmos* 24, 1985, 71 (13. Dot-Eye Mumps:  
Bulls m); Popham – Gill, *Latest Sealings* 28 Taf. 19;  
J. G. Younger in: Laffineur – Niemeier, *Politeia* 536  
Nr. 130. M. S. *Speciale* in: La Rosa u. a., *ἐπι πόντων  
πλαζόμενοι* 292 Abb. 1, 3.



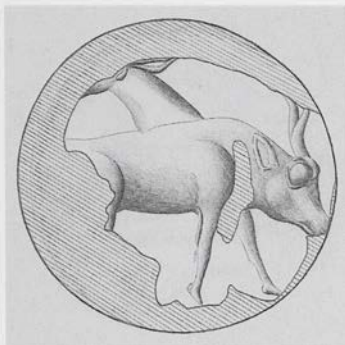

HMs 124 Gips

## 483/HMs 124

Schnurplombe mit giebelförmiger Rückseite, gerundeter Giebel, nicht aufgebrochen. Linear B-Inschrift auf der Abdruckseite

Ton: Gruppe K 1

Maße der Plombe: L. 2,05. B. 1,8. H. 1,1

Unvollständiger Abdruck der konvexen runden Fläche eines Lentoids aus hartem Stein; Motiv durch Inschrift *supra sigillum* verunklärt

Maße der Siegelfläche: Ø ursprünglich ca. 1,8

Abdruckqualität relativ gut; Störungen durch die Inschrift

Just south of Stone Vase Room [Plan 1, 30].

Ein schreitendes Rind im rechten Profil mit leicht gesenktem Kopf; über seinem Rücken Hals und Kopf eines entsprechenden zweiten Tieres im linken Profil.

*Kommentar:* In der Zeichnung wurde auf die Wiedergabe der Schrift verzichtet.

*Bibliographie:* Palmer – Boardman, OKT Taf. 5 c; L. R. Palmer, KretChron 17, 1963 Taf. 8; V. E. G. Kenna, Kadmos 3, 1964, 45 Abb. 2; Gill, KSPI 72 Taf. 12; dies., Kadmos 5, 1966, 5 Nr. 3 Abb. 2, 3; J. G. Younger, Kadmos 24, 1985, 69 (9. Caprids from Isopata T. 3 f); Driessen, Early Destruction 63 f. Anm. 210; 66 (Katalog und Anm. 230) Abb. 26; Popham – Gill, Latest Sealings 13. 42. 58 Taf. 5. 27. 37. Zur Inschrift s. CoMIK IV Ws 8496.

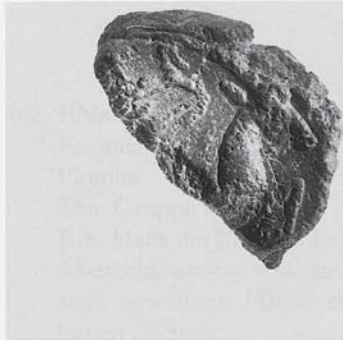
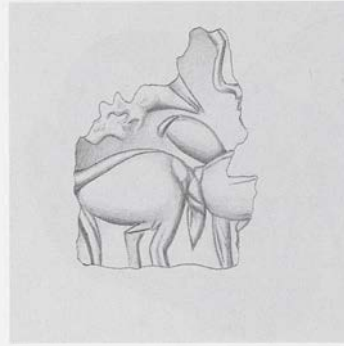
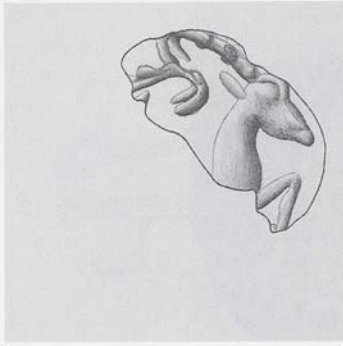

HM 1372



HM 1191

## 484/HMs 1372

Fragment einer nicht genau bestimmaren Schnurplombe, flach ansteigende Rückseite, im Schnurkanal gebrochen. Unklare Abdruckreste der Schnur

Ton: Gruppe K 1

Erh. Maße der Plombe: L. 2,05. B. 1,8. H. 1,1  
Abdruckfragment von der konvexen runden Fläche eines Lentoids; Material kaum bestimmbar

Erh. Maße der Siegelfläche: h. ca. 1,3. v. ca. 1,1

Abdruckqualität relativ gut

Fundstelle unbekannt.

Das Vorderteil einer laufenden Ziege im rechten Profil mit schwach gebogenen Hörnern; dahinter die stark gebogenen Knotenhörner und das Ohr eines entsprechenden, in Gegenrichtung angeordneten Tieres.

Unpubliziert.

## 485/HMs 1191

Fragment einer nicht genau bestimmaren Schnurplombe, im Schnurkanal gebrochen. Kein Abguß möglich

Ton: Gruppe C 1

Erh. Maße der Plombe: L. 1,45. B. 0,9. H. 0,7  
Abdruckfragment von der leicht konvexen Fläche eines Lentoids aus weichem Stein

Erh. Maße der Siegelfläche: h. ca. 0,75. v. ca. 1,25

Abdruckqualität relativ gut

Fundstelle unbekannt.

Sehr wahrscheinlich die Hinterteile zweier hintereinander gestaffelt wiedergegebener Vierfüßler im rechten Profil und über dem Rücken der Hals und Kopf eines in Gegenrichtung angeordneten Tieres.

*Bibliographie:* Popham – Gill, Latest Sealings 33 Taf. 22.

HM<sub>s</sub> 287486/HM<sub>s</sub> 287

Schnurplombe mit offener Rückseite. Abdruck einer dicken Kordel bestehend aus zahlreichen in sich gedrehten Einzelsträngen aus faserigem Material, die sich z.T. aufgelöst haben

Ton: Gruppe F 1

Maße der Plombe: L. 2,0. B. 1,8. H. 0,8

Annähernd vollständiger Abdruck der konvexen runden Fläche eines Lentoids aus weichem(?) Stein

Maße der Siegelfläche: Ø ursprünglich ca. 1,55

Abdruckqualität relativ gut

Wooden Staircase [Plan 1, 47].

Eine laufende Ziege im linken Profil; über ihrem Rücken Hals und Kopf eines in gleicher Richtung angeordneten zweiten Tieres. Unter dem Tierleib ein Pflanzenmotiv.

*Bibliographie:* Gill, KSPI 81 Taf. 15; J. G. Younger, Kadmos 24, 1985, 69 (8. Running Calves); Popham – Gill, Latest Sealings 20. 43 ff. 48 Taf. 12. 43; M. Popham in: Driessen – Farnoux, Crète Mycénienne 379. 380 Abb. 2.



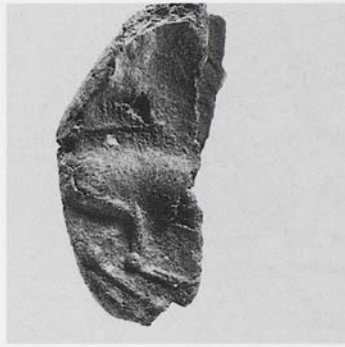
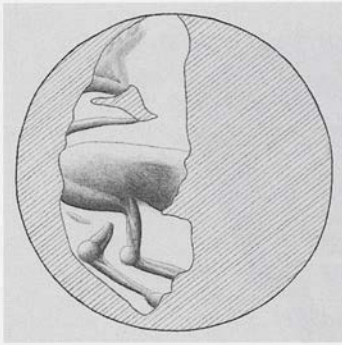

HM 1046

## 487/HMs 1046

Fragment einer nicht genau bestimm-  
baren Schnurplombe, im Schnurkanal gebrochen.  
Abdruck zweier miteinander verdrehter Bän-  
der aus Leder/Darm

Ton: Gruppe H 1

Erh. Maße der Plombe: L. 1,9. B. 0,82. H.  
0,72

Abdruckfragment von der konvexen runden  
Fläche eines Lentoids aus hartem Stein

Maße der Siegelfläche: Ø ursprünglich ca.  
1,7

Abdruckqualität relativ gut

Domestic Quarter(?) [Store].

Das Hinterteil eines Vierfüßlers im rechten Profil;  
über seinem Rücken eine horizontale Linie.

*Bibliographie:* J. H. Betts, BSA 62, 1967, 30 Nr. 2.



HM 1363

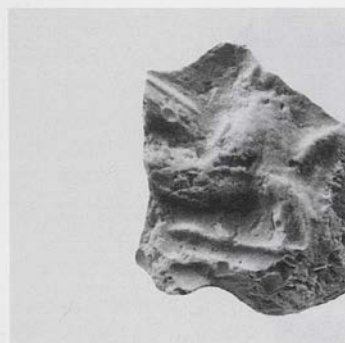

HM 1345 Gips



HM 1486 Gips

488/HMs 1345. 1363. 1381. 1391. 1410. 1486

Fragmente nicht genau bestimmbarer Schnurplomben, im Schnurkanal gebrochen: HMs 1345(?). 1381. 1391. 1486

Fragmente nicht genau bestimmbarer Plomben: HMs 1363. 1410

Abdrücke mehrerer miteinander verflochtener Stränge aus grob faserigem Material: HMs 1345. 1381

Unklare Abdruckreste der Schnur: HMs 1391. 1486

Ton: Gruppe F 1 (alle Stücke)

Unvollständige Abdrücke der konvexen runden Fläche eines Lentoids aus weichem Stein  
Maße der Siegelfläche: Ø ursprünglich ca. 1,65

Abdruckqualität relativ gut

Fundstelle unbekannt.

Eine laufende Ziege im rechten Profil; über ihrem Rücken Hals und Kopf eines zweiten, in Gegenrichtung angeordneten Tieres.

*Bibliographie:* Popham – Gill, *Latest Sealings* 34 Taf. 23.

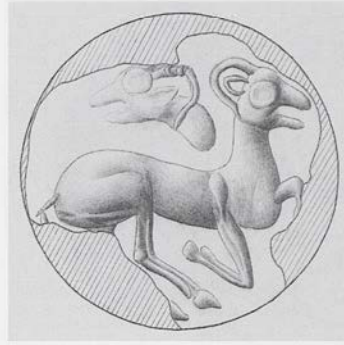

HMs 232

HMs 1006

489/HMs 232

Fragment einer nicht genau bestimmbar  
Schnurplombe, im Schnurkanal gebrochen.  
Abdruckreste wohl zweier miteinander ver-  
drehter Stränge aus Leder/Darm(?)

Ton: Gruppe K 3

Erh. Maße der Plombe: L. 1,4. B. 0,95. H. 1,1

Abdruckfragment von der konvexen runden  
Fläche eines Lentoids aus hartem Stein

Maße der Siegelfläche: Ø ursprünglich ca.  
1,35

Abdruckqualität gut

Landing on Grand Staircase [Plan 1, 50].

Zwei hintereinander gestaffelt gelagerte bzw. lau-  
fende Kälber im linken Profil mit kurzen Hör-  
nern; Hals und Kopf des hinteren Tieres sind  
zurückgewandt.

*Bibliographie:* Gill, KSPI 80 Taf. 13; J. H. Betts, AAA  
11, 1978, 74 Anm. 26; J. G. Younger, Kadmos 25,  
1986, 134 (Spectacle Eye C: Calves); Popham – Gill,  
Latest Sealings 19. 43 ff. 47 Taf. 9.

490/HMs 1006

Fragment einer Schnurplombe mit giebelför-  
miger(?) Rückseite. Kein Abguß möglich

Ton: Gruppe F 1

Erh. Maße der Plombe: L. 1,55. B. 1,7. H. 0,8

Unvollständiger Abdruck der konvexen run-  
den Fläche eines Lentoids aus hartem Stein

Maße der Siegelfläche: Ø ursprünglich ca.  
1,4

Abdruckqualität schlecht

West Quarter(?) [Plan 1] (Store).

Eine laufende Ziege im rechten Profil; über ihrem  
Rücken Hals und Kopf eines entsprechenden, in  
Gegenrichtung angeordneten Tieres.

*Bibliographie:* J. H. Betts, BSA 62, 1967, 40 Nr. 43;  
Popham – Gill, Latest Sealings 32. 52 Taf. 21. 32.





HM 1307

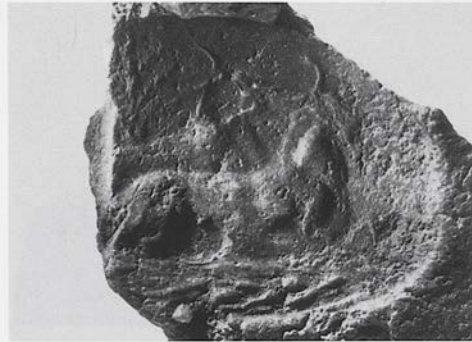

HM 1307

491/HM 1307

Fragment einer nicht genau bestimm-  
baren Schnurplombe. Unklare Abdruckreste der  
Schnur

Ton: Gruppe F 1

Erh. Maße der Plombe: L. 2,24. B. 1,52. H.  
0,73

Unvollständiger Abdruck eines konvexen  
ovalen metallenen Ringschildes, der mit zwei  
Nieten am Reif befestigt war

Maße der Siegelfläche: Erh. L. ca. 1,45. B. ca.  
1,3

Abdruckqualität schlecht bis mäßig

Fundstelle unbekannt.

Auf steinigem Boden zwei hintereinander gestaf-  
felt gelagerte Rinder im rechten Profil; die Hörner  
sind frontal wiedergegeben. Über dem Rücken  
des hinteren Tieres ein Grasmotiv.

Unpubliziert.

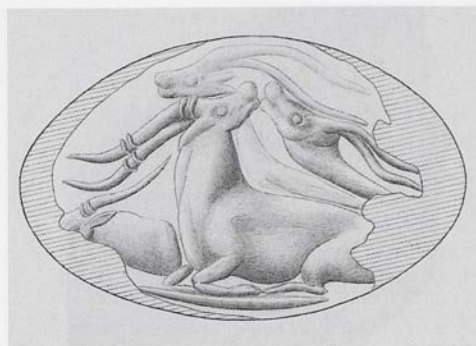

HM 355



HM 355

## 492/HMs 355. 356/1

Zwei Schnurendplomben, Pyramiden mit zwei Abdrücken; Kat.Nr. 492 kombiniert mit Kat.Nr. 593. Ohne Beschriftung

Ton: Gruppe F 1 (beide Plomben)

Maße der Plombe HMs 355: L. 1,8. B. 1,7. H. 2,85; HMs 356/1: L. 1,8. B. 1,5. H. 1,5

Unvollständiger Abdruck von der vorwiegend in der Querachse gewölbten ovalen Fläche eines Amygdaloids(?) oder Rings(?) aus hartem(?) Stein

Erh. Maße der Siegelfläche: L. ca. 1,45. B. ca. 1,15

Abdruckqualität mäßig

Eastern Temple Repository [Plan 1, 23].

Über einer Bodenlinie vier gelagerte Ziegen: Im Vordergrund ein Tier mit zurückgewandtem Kopf im linken Profil, darüber ein in Gegenrichtung angeordneter Kopf; links davor ein weiteres, kleineres mit seitlich umgewandtem Kopf und über dem Rücken des ersten Tieres Hals und Kopf einer dritten Ziege im linken Profil.

*Vergleiche:* Zum Motiv vgl. entfernt CMS VII Nr. 89.

*Bibliographie:* J. Weingarten, *Kadmos* 29, 1990, 22 A-40; Younger, *Middle Phase* 175 (The Group of the Ayia Pelagia Agrimi); M. Panagiotaki, *BSA* 88, 1993, 75 Abb. 11 a; 77 Abb. F; 90 Nr. 18; 91 Nr. 19; Panagiotaki, *CPSK* 109. 166 Nr. 244.

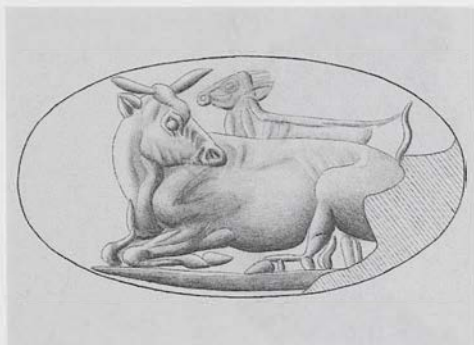

HM's 329

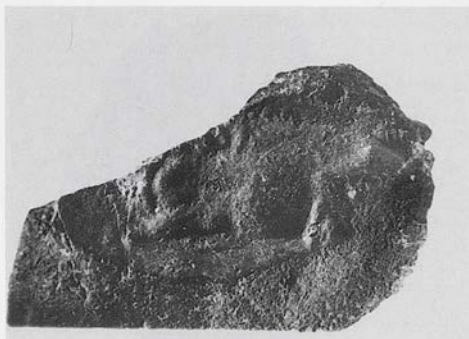

HM's 1208

## 493/HM's 295. 329. 1208

HM's 295: Schnurplombe mit offener Rückseite. Schlecht erhaltener Abdruck zweier flach übereinanderliegender gerader Bänder aus Leder/Darm. Ton: Gruppe A 1. Maße der Plombe: L. 2,0. B. 2,1. H. 0,75

HM's 329: Schnurplombe mit offener Rückseite. Befund des ‚Wickelbandes‘: Abdruck eines geraden Stranges aus nicht genau bestimmtem Material, schräg umwickelt von einem breiten Band aus Leder/Darm. Ton: Gruppe E 1. Maße der Plombe: L. 2,2. B. 2,0. H. 1,05

HM's 1208: Schnurplombe mit offener Rückseite: Befund des ‚Wickelbandes‘: Abdruck zweier gerader Stränge aus nicht genau bestimmtem Material, schräg umwickelt von einem Band aus Leder/Darm(?). Ton: Gruppe C 2. Maße der Plombe: L. 2,2. B. 1,35. H. 0,8

Nahezu vollständiger Abdruck von der in der Längsachse kaum, in der Querachse stark

gewölbten Fläche eines Ringschildes(?) aus hartem(?) Stein

Maße der Siegelfläche: L. ursprünglich ca. 1,8–1,9. B. ca. 1,25

Abdruckqualität mäßig bis relativ gut

Room of the Jewel Fresco [Plan 1, 21]: HM's 295;

Lower East-West Corridor [Plan 1, 53]: HM's 329.

Über einer Bodenlinie ein gelagertes Rind im linken Profil mit seitlich umgewandtem Kopf; über seinem Rücken Kopf, Hals und Rücken eines in gleicher Richtung angeordneten Kalbes.

*Bibliographie:* Gill, KSPI 69 Taf. 10; 80 Taf. 15; J. H. Betts in: CMS Beih. 1, 2 Anm. 8; J. G. Younger, Kadmos 24, 1985, 56 (2. „Vapheio Cup“ Bulls); Younger, Middle Phase 177 Abb. 66 (Animals with Egg-Heads). Abb. 67; Popham – Gill, Latest Sealings 12. 20. 40 Taf. 4. 11. 17. 35. 43.



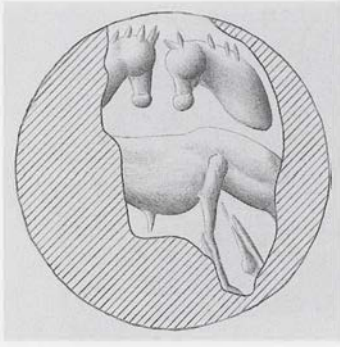

HM 667

## 494/HMs 667

Fragment einer nicht genau bestimmbar  
Schnurplombe, im Schnurkanal gebrochen.  
Unklare Abdruckreste der Schnur

Ton: Gruppe F 1

Erh. Maße der Plombe: L. 2,1. B. 1,45. H. 1,0

Abdruckfragment von der konvexen runden  
Fläche eines Lentoids aus hartem Stein

Maße der Siegelfläche:  $\varnothing$  ursprünglich ca.  
1,7

Abdruckqualität mäßig bis relativ gut

Archives Deposit [Plan 1, bei 41] (Evans).

Im unteren Teil des Bildfeldes ein stehender bzw.  
schreitender Stier (Angabe des Geschlechts) im  
rechten Profil mit gesenktem Kopf. Im oberen  
Teil zwei spiegelbildlich angeordnete, einander  
zugewandte Tierprotomen (Pferde oder Löwen?).

*Vergleiche:* Vgl. die verwandte Komposition CMS I Nr.  
66.

*Bibliographie:* Gill, KSPI 83 Taf. 7; Popham – Gill,  
Latest Sealings 22 Taf. 15. 30.

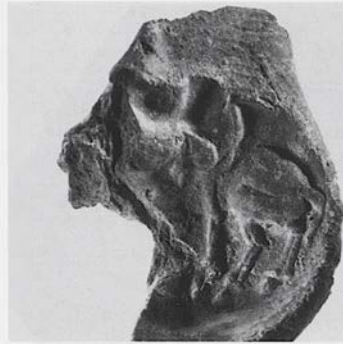

HM's 1218



HM's 1218

## 495/HM's 1218

Schnurplombe mit offener Rückseite. Abdruck eines geraden schmalen Bandes aus Leder/Darm

Ton: Gruppe A 1

Maße der Plombe: L. 2,1. B. 1,5. H. 0,75

Abdruckfragment von der konvexen runden Fläche eines Lentoids aus weichem Stein

Maße der Siegelfläche:  $\varnothing$  ursprünglich ca. 1,45–1,5

Abdruckqualität gut

Fundstelle unbekannt.

Zwei einander teilweise überschneidende, in entgegengesetzte Richtungen stehende Huftiere. Das eine hat einen langen Schwanz und ist daher wohl ein Rind. Über dem Rücken des nach rechts stehenden Tieres vermutlich der Hals des anderen Tieres. Unter den Tieren ein schwer bestimmbarer Motivrest.

*Vergleiche:* Zur Komposition vgl. z.B. CMS I Nr. 187; VII Nr. 172; IX Nr. 130; X Nr. 320; Kenna, CS Nr. 334.

*Bibliographie:* Popham – Gill, Latest Sealings 33 Taf. 22.

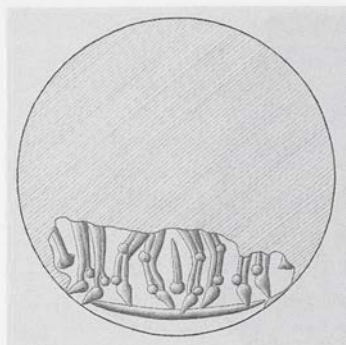

HM 1190

## 496/HMs 1190

Schnurplombe mit offener Rückseite. Befund des ‚Wickelbandes‘: Abdruckreste eines Bandes aus Leder/Darm, schräg um einen nur ansatzweise zu erkennenden Strang gewickelt

Ton: Gruppe K 2

Maße der Plombe: L. 1,5. B. 1,2. H. 0,65

Abdruckfragment von der konvexen runden Siegelfläche eines Lentoids aus hartem Stein  
Maße der Siegelfläche: Ø ursprünglich ca. 1,6

Abdruckqualität gut

Fundstelle unbekannt.

Über einer horizontalen Bodenlinie die Beine zweier in entgegengesetzte Richtungen stehender Huftiere, deren Körper sich überschneiden haben müssen. Vor jedem Tier eine Pflanze(?), zwischen den beiden Paaren von Hinterbeinen ein Punkt-Strich-Motiv.

*Bibliographie:* J. G. Younger, Kadmos 25, 1986, 138 (Spectacle Eye H); Popham – Gill, Latest Sealings 33 Taf. 22.



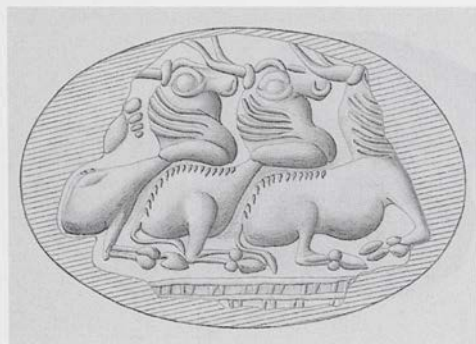

HMs 110 Gips



HMs 110

## 497/HMs 110

Päckchenplombe, Horizontalscheibe. Abdruck eines zweilagig gefalteten und gerafften Päckchens aus Leder/Pergament. Von einer Windung eines schmalen Bandes aus Leder/Darm gürtelartig geschnürt und seitlich geknotet

Ton: Gruppe K 1

Maße der Plombe: L. 2,1. B. 2,0. H. 1,0

Unvollständiger Abdruck von der konvexen ovalen Fläche eines metallenen Ringschildes;

Darstellung tief geschnitten

Maße der Siegelfläche: L. ursprünglich ca. 1,8–1,9. B. ca. 1,4

Abdruckqualität gut

Room of the Chariot Tablets [Plan 1, 31].

Über einer zweistufigen gebauten Basis drei hintereinander gestaffelt gelagerte Rinder im rechten Profil. Über dem Rücken des letzten Tieres der Rest eines unbestimmbaren Motivelements.

*Vergleiche:* Zur Komposition vgl. die gestaffelt gelagerten Widder in zwei Reihen übereinander hier Kat.Nr. 521.

*Bibliographie:* Gill, KSPI 72 Taf. 11; Driessen, Early Destruction 64 f. (Katalog und Anm. 224) Abb. 26. 27 (Rückseite); Popham – Gill, Latest Sealings 13. 41. 58 Taf. 5. 36.

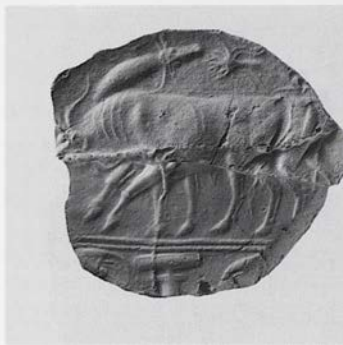

HMs 109 + NMA 5404  $\alpha$   
Fotomontage Gips

498/HMs 109. NMA 5404  $\alpha$

HMs 109: Fragment einer Objektschnurplombe mit dem Abdruck der planen Fläche eines unbekanntes Objektes. Befund des ‚Wickelbandes‘: Gerader Strang mit glatter Oberfläche (Leder?), von zwei Windungen eines breiten Bandes aus Leder/Darm schräg umwickelt. Ton: Gruppe B 1. Erh. Maße der Plombe: L. 3,9. B. 2,4. H. 1,7

NMA 5404  $\alpha$ : Fragment einer nicht genau bestimmbar Schnurplombe. Abdruck zweier miteinander verdrehter Bänder aus Leder. Ton: rotbraun. Erh. Maße der Plombe: L. 4,78. B. 2,82. H. 2,29

Unvollständige Abdrücke, aus denen sich das ursprüngliche Motiv nahezu vollständig rekonstruieren läßt: Abdrücke von der flachkonvexen runden Fläche eines Lentoids aus hartem Stein

Maße der Siegelfläche:  $\varnothing$  ursprünglich ca. 3,5–3,6

Abdruckqualität gut

Northern Entrance Passage east of Room of the Spiral Cornice [Plan 1, 16]: HMs 109, not in Room of the Spiral Cornice.



HMs 109



NMA 5404 α

Die Fläche wird durch eine horizontale Linie in zwei ungleiche Felder geteilt. In dem unteren Feld beiderseits einer Säule mit Kapitell je ein frontal wiedergegebener Rinderkopf, im oberen zwei hintereinander gestaffelt dargestellte schreitende Stiere (Angabe des Geschlechts) im linken Profil. Der Kopf des vorderen ist frontal wiedergegeben; von dem hinteren sind das Hinterteil mit den Hinterbeinen, die Vorderbeine unter dem Leib des vorderen Tieres sowie der extrem lange schlanke zurückgewandte Kopf in Frontalansicht wiedergegeben. Über dem Rücken der Tiere der Oberteil einer ins Bildfeld gebogenen Palme.

*Kommentar:* Das Foto zeigt eine Fotomontage der beiden Abdruckfotos.

*Vergleiche:* Zu der Flächengliederung vgl. z.B. entfernt CMS I Nr. 189.

*Bibliographie:* Stais, CollMyc<sup>2</sup> 123; CMS I Nr. 515; D. Levi, ASAtene 6/7, 1923/24, 9 Abb. 1; Evans, PM IV 568 Abb. 542 a; J. L. Benson in: S. Weinberg (Hrsg.), The Aegean and the Near East. Studies Presented to Hetty Goldman (1956) 66. 78 Abb. 5; Gill, KSPI 68; dies. in: CMS Beih. 0, 33 Abb. 1; Marinatos, MSR 16 f. Abb. 5; J. G. Younger, Kadmos 25, 1986, 138 (Specky G 3, Nafplion Bucrania 63); S. Damiano Indelicato, CretSt 1, 1988, 45 Taf. 52 Abb. 10, 6; L. Morgan in: CMS Beih. 5, 142 Abb. 19; Popham – Gill, Latest Sealings 11. 40. 58 Taf. 3. 27. 32. 34.



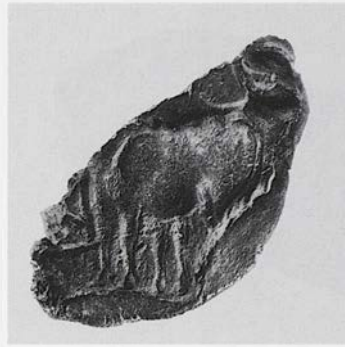
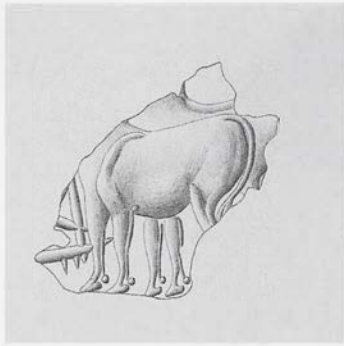

HMs 284

## 499/HMs 284

Fragment einer Schnurplombe mit giebelförmiger Rückseite, dreigratige Variante. Abdruck eines ‚Halteknotens‘ in einer dünnen, in sich gedrehten Schnur aus faserigem(?) Material

Ton: Gruppe B 1

Erh. Maße der Plombe: L. 3,85. B. 2,0. H. 1,25

Abdruckfragment von der flachkonvexen Fläche eines nicht mehr bestimmbarren Siegels aus hartem Stein

Erh. Maße der Siegelfläche: L. ca. 2,65. B. ca. 1,75

Abdruckqualität relativ gut

Magazine 15 [Plan 1, 12].

Zwei hintereinander gestaffelt stehende Rinder im linken Profil. Die Vorderbeine des zweiten Tieres sind unter dem Leib des vorderen wiedergegeben, die Rückenlinie und der Nackenansatz über dessen Rücken. Vor dem vorderen Tier Reste eine unbestimmbarren Linearmotivs.

*Bibliographie:* Evans – Myres, SM II 65 Nr. 1710; Palmer – Boardman, OKT Taf. 10; Gill, KSPI 66 Taf. 10; Popham – Gill, Latest Sealings 10 Taf. 3. 34.



HM5 221

## 500/HM5 221

Nicht genau zu bestimmende Schnurplombe, flach ansteigende Rückseite, verdrückt und beschädigt. Unklare Abdruckreste der Schnur  
Ton: Gruppe L 1

Erh. Maße der Plombe: L. 2,7. B. 1,75. H. 1,05

Nahezu vollständiger Abdruck der konvexen runden Fläche eines Lentoids aus weichem Stein

Maße der Siegelfläche: Ø ursprünglich ca. 1,7

Abdruckqualität mäßig bis relativ gut

Landing on Grand Staircase [Plan 1, 50].

**Säugeszene:** Eine stehende Kuh im rechten Profil mit seitlich umgewandtem Vorderteil leckt den Rücken eines in Gegenrichtung stehenden Kalbes, das gerade am Euter trinkt. Über dem Rücken der Kuh ein horizontal angeordneter halbseitiger ‚Tannenzweig‘.

**Vergleiche:** Zu entsprechenden Säugeszenen vgl. hier Kat.Nr. 501–504; s. dazu ferner Younger, *Iconography* 70 ff. PT 18B.

**Bibliographie:** Evans, *PM IV* 609 Abb. 597 B, d; 604 D 13; Biesantz, *KMS* 47 Anm. 57 Taf. 4, 22; Kenna, *CS* 59. 62 Anm. 3; Gill, *KSPI* 79; J. G. Younger, *BSA* 74, 1979, 267 App. A 4; ders., *Kadmos* 24, 1985, 69 (9. Caprids from Isopata T. 3); Popham – Gill, *Latest Sealings* 19. 43 ff. 47 Taf. 8. 28. 41.

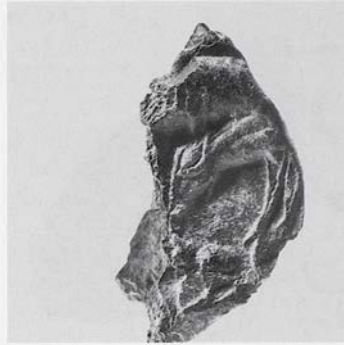
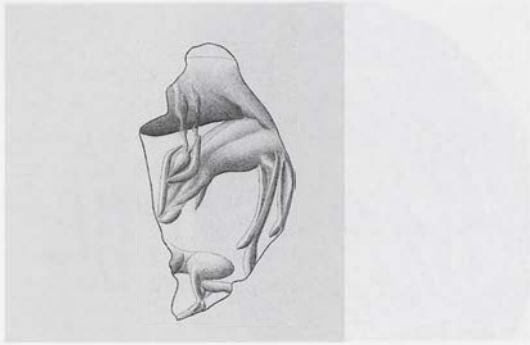
HM<sub>s</sub> 1585501/HM<sub>s</sub> 1585

Fragment einer nicht genau bestimm-  
baren Schnurplombe, im Schnurkanal gebrochen.  
Abdruck einer dünnen, kordelartig geflochtenen(?)  
Schnur

Ton: Gruppe K 1

Erh. Maße der Plombe: L. 2,0. B. 1,05. H. 0,76

Abdruckfragment von der konvexen runden  
Fläche eines Lentoids aus weichem Stein

Maße der Siegelfläche: Ø ursprünglich ca.  
1,7–1,75

Abdruckqualität relativ gut

Fundstelle unbekannt.

**Säugeszene:** Eine unvollständig erhaltene stehende Kuh im rechten Profil, die den Kopf seitlich zu einem Kalb umwendet, das in Gegenrichtung unter ihrem Leib steht.

**Vergleiche:** Zu entsprechenden Säugeszenen vgl. hier Kat.Nr. 500. 502–504; s. dazu ferner Younger, *Iconography* 70 ff. PT 18B.

Unpubliziert.



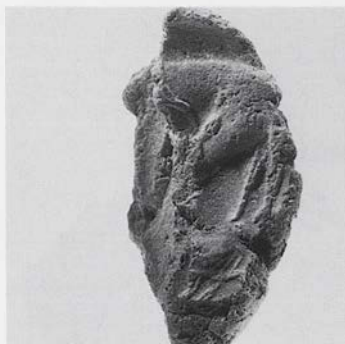
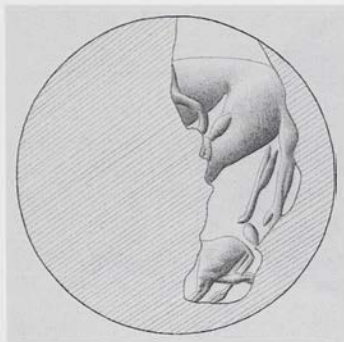

HM5 1250

## 502/HM5 1250

Fragment einer nicht genau bestimmbar  
Schnurplombe, flach ansteigende Rückseite,  
im Schnurkanal gebrochen. Abdruck zweier  
leicht miteinander verdrehter Stränge aus Leder/  
Darm(?)

Schmutzig roter Ton

Erh. Maße der Plombe: L. 2,66. B. 1,37. H.  
0,9

Abdruckfragment von der konvexen runden  
Fläche eines Lentoids aus weichem(?) Stein

Maße der Siegelfläche: Ø ursprünglich ca.  
2,1

Abdruckqualität relativ gut

Fundstelle unbekannt.

Säugeszene: Eine stehende Kuh im rechten Profil,  
die den Kopf seitlich zu einem Kalb umwendet,  
das in Gegenrichtung unter ihrem Leib steht.

*Vergleiche.* Zu entsprechenden Säugeszenen vgl. hier  
Kat.Nr. 500. 501. 503. 504; s. dazu ferner Younger,  
Iconography 70 ff. PT 18B.

Unpubliziert.

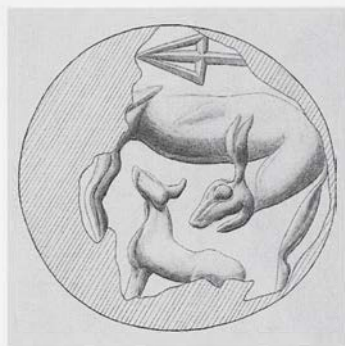

HM 1361

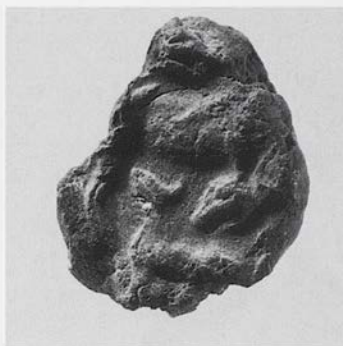

HM 1210

503/HMs 1210. 1361. 1602. 1606. 1610

HMs 1210: Fragment einer nicht genau bestimmbar Schnurplombe. Abdruckreste einer Schnur aus faserigem Material. Ton: Gruppe F 2. Erh. Maße der Plombe: L. 1,4. B. 1,05. H. 0,45

HMs 1361: Fragment einer nicht genau bestimmbar Schnurplombe, im Schnurkanal gebrochen. Schlecht erhaltener Abdruck mehrerer miteinander verflochtener Stränge aus faserigem(?) Material. Ton: Gruppe F 1. Erh. Maße der Plombe: L. 1,78. B. 1,1. H. 0,93

HMs 1602: Fragment einer nicht genau bestimmbar Schnurplombe, im Schnurkanal gebrochen. Abdruck mehrerer miteinander verflochtener Stränge aus faserigem Material. Ton: Gruppe F 1. Erh. Maße der Plombe: L. 2,28. B. 0,92. H. 0,71

HMs 1606: Fragment einer nicht genau bestimmbar Schnurplombe. Abdruck mehrerer miteinander verflochtener Stränge aus faserigem Material. Ton: Gruppe F 2. Erh. Maße der Plombe: L. 1,47. B. 0,83. H. 0,82

HMs 1610: Schnurplombe mit offener Rückseite. Abdruckreste einer kordelartig geflochtenen Schnur aus faserigem Material. Ton: Gruppe F 1. Maße der Plombe: L. 1,56. B. 1,28. H. 0,5

Abdruckfragmente von der konvexen runden Fläche eines Lentoids aus hartem(?) Stein

Maße der Siegelfläche: Ø ursprünglich ca. 1,85

Abdruckqualität mäßig; Oberfläche teilweise gestört

Wooden Staircase [Plan 1, 47].

Unvollständig erhaltene Säugeszene: Eine stehende Kuh im rechten Profil, die den Kopf seitlich zu einem Kalb umwendet, das in Gegenrichtung unter ihrem Leib steht. Über dem Rücken der Kuh ein ‚impaled triangle‘.

*Vergleiche:* Zu entsprechenden Säugeszenen vgl. hier Kat.Nr. 500–502. 504; s. dazu ferner Younger, *Iconography* 70 ff. PT 18B.

*Bibliographie:* Popham – Gill, *Latest Sealings* 20 Taf. 24 (fälschlich HMs 1641 statt HMs 1610 angegeben); J. G. Younger, *Kadmos* 24, 1985, 56 (2. „Vapheio Cup“ Bulls).

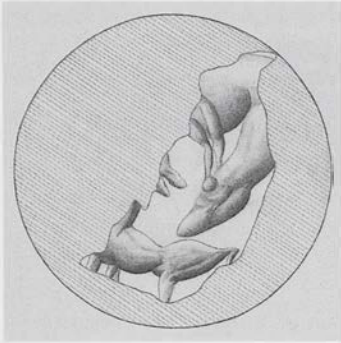
HM<sub>s</sub> 1455504/HM<sub>s</sub> 1455

Fragment einer nicht genau bestimmbar  
Schnurplombe. Befund des ‚Wickelbandes‘:  
Abdruck eines kaum sichtbaren zentralen  
Stranges, von zwei Windungen eines Bandes  
aus Leder/Darm umwickelt

Ton: Gruppe F 1

Erh. Maße der Plombe: L. 1,49. B. 0,68. H.  
0,49

Abdruckfragment von der konvexen runden  
Fläche eines Lentoids aus weichem Stein

Maße der Siegelfläche: Ø ursprünglich ca.  
1,4

Abdruckqualität mäßig bis relativ gut

Fundstelle unbekannt.

Unvollständige Säugeszene: Eine stehende Kuh  
im rechten Profil, die den Kopf seitlich zu einem  
Kalb umwendet, das in Gegenrichtung unter  
ihrem Leib steht.

*Vergleiche.* Zu entsprechenden Säugeszenen vgl. hier  
Kat.Nr. 500–503; s. dazu ferner Younger, *Icono-*  
*graphy* 70 ff. PT 18B.

Unpubliziert.





HM5 223

## 505/HMs 223

Fragment einer nicht genau bestimmbar  
Schnurplombe, im Schnurkanal gebrochen.  
Unklare Abdruckreste der Schnur

Ton: Gruppe F 2(?)

Erh. Maße der Plombe: L. 2,1. B. 1,1. H. 0,65

Abdruckfragment von der konvexen runden  
Fläche eines Lentoids aus hartem Stein

Maße der Siegelfläche:  $\varnothing$  ursprünglich ca.  
1,75

Abdruckqualität relativ gut

Fundstelle unbekannt.

Säugeszene: Eine stehende Ziege im rechten Pro-  
fil, die den Kopf seitlich umwendet zu einem in  
Gegenrichtung stehenden Zicklein. Der Rumpf  
der Ziege überschneidet den Stamm bzw. Stiel ei-  
ner Pflanze.

*Vergleiche:* Zu Säugeszenen von Ziegen vgl. z.B. hier  
Kat.Nr. 507; ferner CMS V Suppl. 1A Nr. 155–157;  
Kenna, CS Nr. 316. 349.

*Bibliographie:* Popham – Gill, Latest Sealings 30 Taf.  
19.

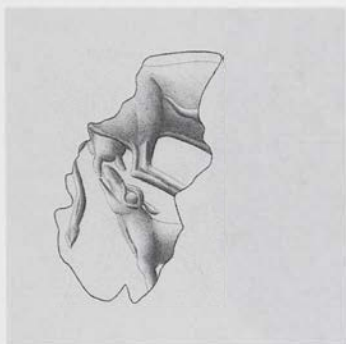

HM 1037

## 506/HMs 1037

Fragment einer nicht genau bestimmbar  
Schnurplombe, flach ansteigende Rückseite,  
im Schnurkanal gebrochen. Abdruck eines  
geraden Stranges aus Leder/Darm(?)

Ton: Gruppe E 1

Erh. Maße der Plombe: L. 1,87. B. 0,83. H.  
0,74

Abdruckfragment von der konvexen runden  
Fläche eines Lentoids aus hartem Stein

Maße der Siegelfläche: Ø ursprünglich ca.  
1,55

Abdruckqualität relativ gut

Domestic Quarter(?) [Store].

Unvollständige Säugeszene: Eine stehende Kuh  
im rechten Profil mit umgewandtem Kopf (das  
Horn ist auf dem Leib zu erkennen). Zwischen  
ihren Hinterbeinen trinkt ein in Gegenrichtung  
stehendes Kalb an ihrem Euter.

*Vergleiche:* Zu Säugeszenen mit der Position des Kal-  
bes zwischen den Hinterbeinen vgl. z.B. CMS I Nr.  
509; Kenna, CS Nr. 243 b. Das Kuheuter ist auch auf  
dem Abdruck hier Kat.Nr. 232 angegeben.

*Bibliographie:* J. H. Betts, BSA 62, 1967, 32 Nr. 13; J. G.  
Younger, Kadmos 25, 1986, 134 (Spectacle Eye C:  
Bulls); Popham – Gill, Latest Sealings 33. 53 Taf. 21.  
32.

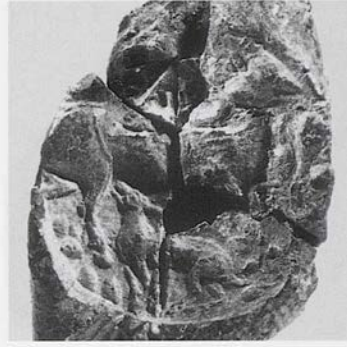

HM5 122

## 507/HM5 122

Schnurplombe mit pyramidenförmiger Rückseite, nicht aufgebrochen. Linear B-Inscription auf der Abdruckseite

Ton: Gruppe K 1

Maße der Plombe: L. 2,75. B. 1,6. H. 1,15

Abdruckfragment von der konvexen runden Fläche eines Lentoids aus hartem(?) Stein

Maße der Siegelfläche:  $\varnothing$  ursprünglich ca. 1,65

Abdruckqualität relativ gut; Oberfläche jedoch durch Risse, Inschrift *supra sigillum* und Fehlstellen verunklärt

Room of the Chariot Tablets [Plan 1, 31].

Säugeszene: Eine stehende Ziege(?) im rechten Profil und unter ihrem Leib ein in Gegenrichtung stehendes Zicklein. Vor der Ziege eine Pflanze, unter ihren Hinterbeinen Andeutungen von Felsen.

*Vergleiche:* Zu Säugeszenen von Ziegen vgl. z.B. hier Kat.Nr. 505; ferner CMS V Suppl. 1A Nr. 155–157; Kenna, CS Nr. 316. 349.

*Bibliographie:* Palmer – Boardman, OKT Taf. 5 a; V. E. G. Kenna, Kadmos 3, 1964, 45 Abb. 5; Gill, KSPI 72 Taf. 11; dies., Kadmos 5, 1966, 5 Nr. 2 Abb. 2, 2; J. G. Younger, Kadmos 13, 1974, 3 Anm. 9; Driessen, Early Destruction 66 (Katalog und Anm. 229) Abb. 26; Popham – Gill, Latest Sealings 13. 41. 58 Taf. 5. 27. 37. Zur Inschrift s. CoMIK Ws 8500.



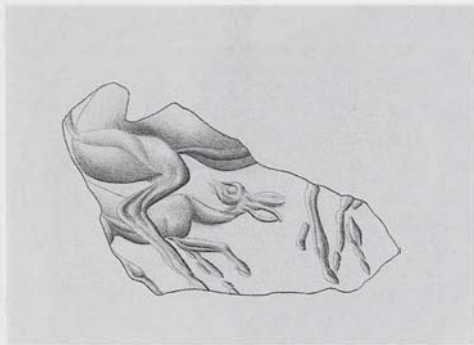

HM 1240

## 508/HM 1240

Fragment einer Schnurplombe mit giebelförmiger(?) Rückseite. Abdruck wohl dreier miteinander verflochtener, in sich gedrehter Stränge unterschiedlicher Dicke aus faserigem(?) Material

Ton: Gruppe A 1

Erh. Maße der Plombe: L. 2,29. B. 1,27. H. 0,98

Abdruckfragment von der konvexen ovalen Fläche eines metallenen Ringschildes

Erh. Maße der Siegelfläche: h. ca. 1,9. v. ca. 1,0

Abdruckqualität relativ gut

Eastern Temple Repository [Plan 1, 23].

Ein stehender Vierfüßler (Ziege?) im rechten Profil; zwischen den Hinterbeinen läuft ein gehörntes Jungtier (Zicklein?) in gleicher Richtung. Sein Kopf ist in eigenartiger Weise zurückgewandt.

*Kommentar:* Es ist indes keineswegs sicher, daß es sich um Ziegen handelt. Besonders hingewiesen sei auf die ungewöhnliche Position und Pose des Jungtieres.

*Bibliographie:* Evans, PM I 696 Abb. 518 d; IV 563 Abb. 531; Gill, KSPI 70; P. Yule, Kadmos 17, 1978, 6 Abb. 3; Yule, ECS 126 Index: Deer 7; 221, 13: The Temple Repository Mannerist Group; J. H. Betts in: CMS Beih. 3, S. 7; I. Pini in: Palaima, ASSA 48 Tab. 6; 50 Tab. 7; E. F. Bloedow in: Laffineur, Aegaeum 6, 74 f. Taf. 21 b; Younger, Middle Phase 177 Abb. 67 (Animals with Egg-Heads) [mit falscher Inv.Nr.]; Panagiotaki, CPSK 109. 170 f. Nr. 272.

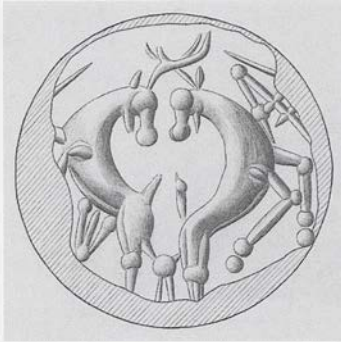

HM 263

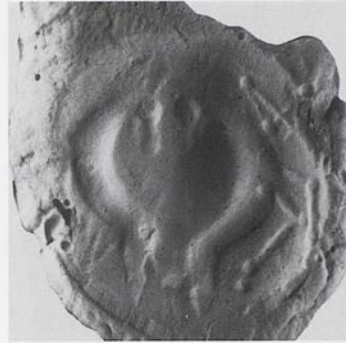

HM 263 Gips



HM 263

## 509/HMs 263

Schnurplombe mit gewölbter Rückseite, ‚Pflaumentyp‘, stärker beschädigt aber nicht aufgebrochen. Weiter Schnurkanal

Ton: Gruppe L 1

Erh. Maße der Plombe: L. 2,25. B. 1,8. H. 1,45

Nahezu vollständiger Abdruck der konvexen runden Siegelfläche eines Lentoids aus hartem Stein

Maße der Siegelfläche: Ø ursprünglich ca. 1,5–1,55

Abdruckqualität relativ gut

Fundstelle unbekannt.

Zwei auf ihren Hinterbeinen sich erhebende, Rücken gegen Rücken spiegelbildlich angeordnete Ziegen mit zurückgewandten Köpfen. Vor dem rechten Tier ein ‚impaled triangle‘; im Feld zwei feine Striche.

*Kommentar:* Die Mittelsenkrechte des ‚impaled triangle‘ ist ferner von einer kurzen Linie überschritten; die eine Seitenhaste fehlt. Die Ecken des Dreiecks sind durch Bohrmarken markiert.

*Vergleiche:* Vgl. die Komposition z.B. hier Kat.Nr. 510; ferner CMS I Nr. 123; II,3 Nr. 5. 107. 133; V Suppl. 1B Nr. 201; VII Nr. 128; XI Nr. 197; XII Nr. 288; XIII Nr. 139. Zu dem unvollständigen ‚impaled triangle‘ vgl. Kenna, CS Nr. 350.

*Bibliographie:* J. G. Younger, Kadmos 25, 1986, 135 (Spectacle Eye C: Stags); Popham – Gill, Latest Sealings 30 Taf. 19.



HM 510 Gips

## 510/HM 510

Schnurplombe mit giebelförmiger(?) Rückseite, nicht aufgebrochen. Linear B-Inschrift auf einer der beiden Giebelflächen

Ton: Gruppe E 1

Maße der Plombe: L. 1,95. B. 1,65. H. 0,8

Unvollständiger Abdruck von der konvexen runden Fläche eines Lentoids aus hartem Stein

Maße der Siegelfläche: Ø ursprünglich ca. 1,7

Abdruckqualität gut

Room of the Niche [Plan 1, 26].

Zwei auf ihren Hinterbeinen sich erhebende, Rücken gegen Rücken spiegelbildlich angeordnete Ziegen mit extrem zurückgewandten Köpfen. Die Hörner der Tiere überschneiden einander.

*Vergleiche:* Vgl. die Komposition z.B. hier Kat.Nr. 509; ferner CMS I Nr. 123; II,3 Nr. 5. 107. 133; V Suppl. 1B Nr. 201; VII Nr. 128; XI Nr. 197; XII Nr. 288; XIII Nr. 139.

*Bibliographie:* Evans – Myres, SM II 64 Nr. 1702; Gill, KSPI 73 Taf. 12; dies., Kadmos 5, 1966, 10 Nr. 13 Abb. 3, 13; J. G. Younger, Kadmos 25, 1986, 134 (Spectacle Eye C: Bulls); Popham – Gill, Latest Sealings 14. 38. 42 Taf. 6. 38; Daniilidou, OA 158 E 123; Panagiotaki, CPSK 231. 268 Nr. 369. Zur Inschrift s. CoMIK IV Ws 8494





HM 414 Gips

## 511/HMs 414

Fragment einer Schnurplombe mit pyramidenförmiger Rückseite. Befund des ‚Wickelbandes‘: Abdruck eines geraden stabförmigen Stranges aus nicht genau bestimmbarer Material, von einer Windung eines Bandes aus Leder/Darm schräg umwickelt

Ton: Gruppe K 1

Erh. Maße der Plombe: L. 2,35. B. 1,55. H. 0,9

Unvollständiger Abdruck von der konvexen runden Fläche eines Lentoids aus hartem Stein

Maße der Siegelfläche: Ø ursprünglich ca. 1,8

Abdruckqualität gut

Fundstelle unbekannt.

Zwei auf ihren Hinterbeinen sich erhebende, Bauch gegen Bauch annähernd spiegelbildlich angeordnete Ziegen mit extrem zurückgewandten Köpfen. Zwischen ihnen ein ‚8-förmiger Schild‘.

*Kommentar:* Wegen der charakteristischen Pose werden die Tiere hier als Ziegen beschrieben, obwohl sie lange Schwänze haben.

*Vergleiche:* Zur Komposition vgl. z.B. CMS I Nr. 99. 266; VII Nr. 119; XI Nr. 196. 261.

*Bibliographie:* J. G. Younger, Kadmos 25, 1986, 134 (Spectacle Eye C: Bulls); Popham – Gill, Latest Sealings 32 Taf. 20.

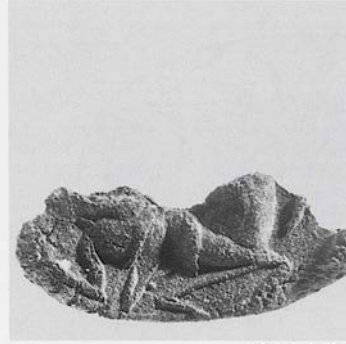
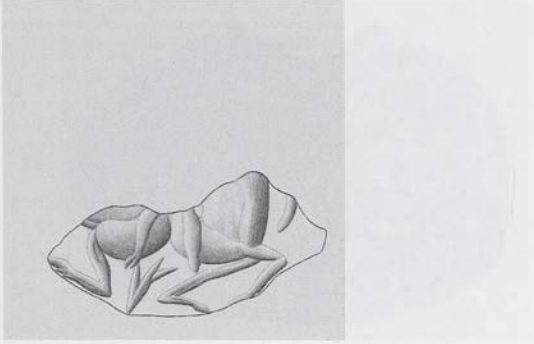

HM 1028

## 512/HM 1028

Fragment einer nicht genau bestimm-  
baren Schnurplombe. Schlecht erhaltener Abdruck  
mindestens zweier miteinander verflochtener  
runder Stränge aus nicht mehr bestimm-  
barem Material

Ton: Gruppe K 2

Erh. Maße der Plombe: L. 1,69. B. 0,67. H.  
0,75

Abdruckfragment von der konvexen runden  
Fläche eines Lentoids aus weichem Stein

Maße der Siegelfläche: Ø ursprünglich ca.  
1,5

Abdruckqualität gut

Domestic Quarter(?) [Store].

Vermutlich Reste von zwei Rücken gegen Rücken  
angeordneten Vierfüßlern (Rindern?), deren Häl-  
se zur Mitte hin gebogen sind und vermutlich in  
einen frontal wiedergegebenen Kopf übergehen.

*Vergleiche:* Zum Motiv und zur Pose vgl. z.B. CMS II,4  
Nr. 158; X Nr. 159.

*Bibliographie:* J. H. Betts, BSA 62, 1967, 34 Nr. 19;  
Popham – Gill, Latest Sealings 33. 52 Taf. 21.

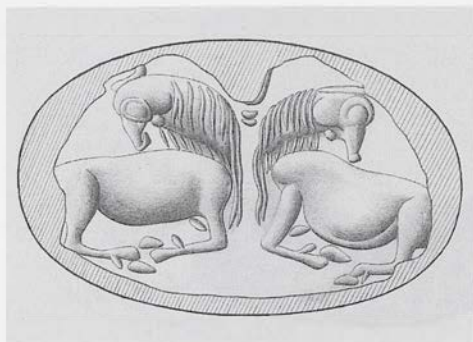

HM 156



HM 224



HM 156

## 513/HMs 156. 224

Zwei Noduli mit giebelförmiger Rückseite, gerade Giebel. Linear B-Inschriften jeweils auf der Abdruckseite

Ton: Gruppe A 1 (beide Noduli)

Maße des Nodulus HM 156: L. 2,0. B. 1,4.

H. 0,85; HM 224: L. 2,1. B. 1,4. H. 0,85

Unvollständiger Abdruck eines flachkonvexen ovalen metallenen Ringschildes; Inschrift *supra sigillum*

Maße der Siegelfläche: L. ca. 2,0. B. ca. 1,3

Abdruckqualität mäßig; teilweise durch Inschrift gestört

Room of the Niche [Plan 1, 26]: HM 156.

Zwei einander zugewandte gelagerte Rinder mit zurückgewandten Köpfen in spiegelbildlicher Anordnung. Im Zwickel zwischen den Halsen vermutlich ein kleines Pflanzenmotiv.

*Vergleiche.* Zu Motiv und Komposition vgl. z.B. CMS XI Nr. 95.

*Bibliographie.* V. E. G. Kenna, *Kadmos* 3, 1964, 45 Abb. 4; Gill, *KSPI* 73 Taf. 12; dies., *Kadmos* 5, 1966, 9 Nr. 4–5 Abb. 2, 4–5; J. G. Younger, *Kadmos* 23, 1984, 58 (2. Bulls with Striated Necks a); J. Weingarten, *Kadmos* 25, 1986, 7 Nr. 28; 14; Popham – Gill, *Latest Sealings* 14. 42. 58 Taf. 6. 28. 38; *CoMIK IV* Wn 8713. Wn 8752; Panagiotaki, *CPSK* 231. 269 Nr. 370. 371.



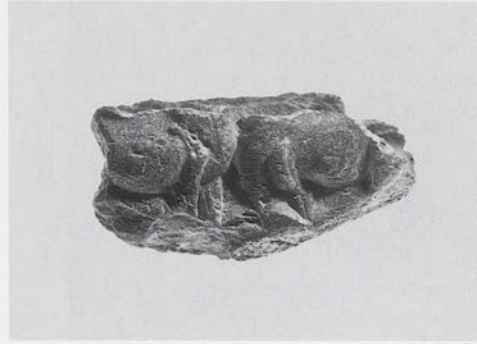
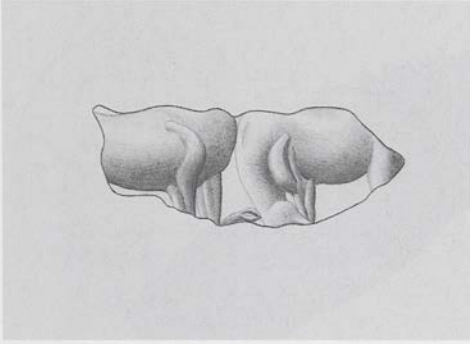

HM5 1278

## 514/HMs 1278

Fragment einer nicht genau bestimmbar  
Schnurplombe. Befund des ‚Wickelbandes‘:  
Abdruck zweier Stränge oder eines in Längs-  
richtung gefalteten Bandes aus nicht genau  
bestimmbarem Material, von einem breiten  
Band aus Leder/Darm schräg umwickelt

Ton: Gruppe E 2

Erh. Maße der Plombe: L. 1,77. B. 0,83. H.  
0,64

Abdruckfragment von der leicht konvexen  
Fläche eines nicht mehr bestimmbar  
Siegels aus weichem Stein; relativ kräftiges Reli-  
ef

Erh. Maße der Siegelfläche: h. ca. 1,55. v. ca.  
0,7

Abdruckqualität relativ gut

Domestic Quarter(?) [Store].

Sehr wahrscheinlich zwei einander zugewandte  
Vierfüßler in annähernd spiegelbildlicher Anord-  
nung. Abweichend von der streng symmetrischen  
Anordnung ist der Hals des rechten Tieres nach  
unten und leicht zurückgewandt. Am unteren  
Bruchrand ist noch ein Ohr zu erkennen.

*Bibliographie:* J. H. Betts, BSA 62, 1967, 36 Nr. 27.

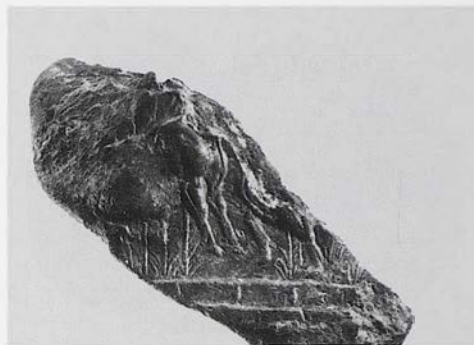
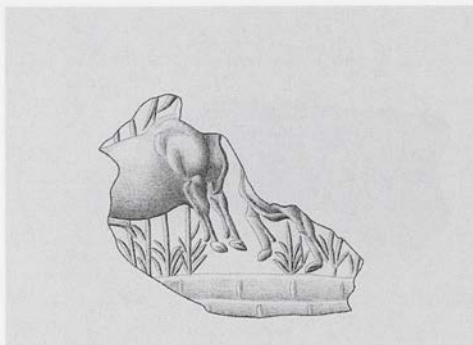

HM's 1001

## 515/HM's 1001

Fragment einer nicht genau bestimmbar  
Schnurplombe, im Schnurkanal gebrochen.  
Befund des ‚Wickelbandes‘: Abdruck eines  
geraden, stabförmigen Stranges mit auffal-  
lend glatter Oberfläche, von einer Windung  
eines Bandes aus Leder(?) schräg umwickelt

Ton: Gruppe A 1

Erh. Maße der Plombe: L. 2,6. B. 1,1. H. 1,1

Abdruckfragment von der in der Querachse  
leicht gewölbten Fläche eines ovalen(?) me-  
tallenen Ringschildes

Erh. Maße der Siegelfläche: h. ca. 1,65. v. ca.  
1,3

Abdruckqualität gut

West Quarter(?) (Store).

Über einer zweistufigen gebauten Basis zwei ein-  
ander zugewandte Rinder, eigenartigerweise mit  
den Beinen über dem Boden. Unter den Tieren  
Gräser. Die Anordnung ist nicht ganz spiegelsym-  
metrisch. Von dem rechten Tier sind die Vorder-  
beine und ein kleiner Teil des Halses zu erkennen.

*Bibliographie.* J. H. Betts, BSA 62, 1967, 44 Nr. 63; J. G.  
Younger, AJA 80, 1976, 129 Nr. 2, 1; Popham – Gill,  
Latest Sealings 32. 52 Taf. 21; J. G. Younger in: Laffi-  
neur – Niemeier, Politeia 528 Nr. 45.

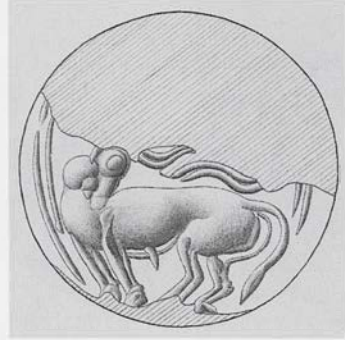

HM 289

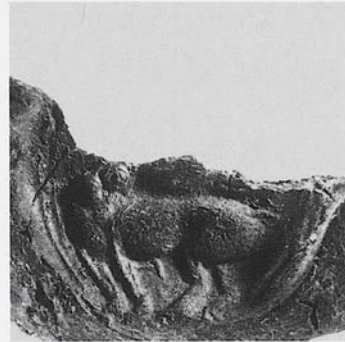

HM 1214

## 516/HM 289

Schnurplombe mit pyramidenförmiger Rückseite, vierseitige Variante, nicht aufgebrochen

Ton: Gruppe D 2

Maße der Plombe: L. 2,65. B. 1,85. H. 1,15

Nahezu vollständiger Abdruck der konvexen runden Fläche eines Lentoids aus hartem(?) Stein

Maße der Siegelfläche: Ø ca. 1,7

Abdruckqualität mäßig; Oberfläche gestört

Landing on Grand Staircase [Plan 1, 50].

Zwei auf der Peripherie im Gegensinn des Uhrzeigers laufende Rinder mit zurückgewandten Köpfen in drehsymmetrischer Anordnung. In den Randzwickeln je ein Zweigmotiv.

*Vergleiche:* Zur Komposition vgl. z.B. hier Kat.Nr. 517; ferner CMS V Nr. 318; XI Nr. 59; XII Nr. 227.

*Bibliographie:* Gill, KSPI 79 Taf. 13; J. G. Younger, Kadmos 25, 1986, 134 (Spectacle Eye C: Bulls); Popham – Gill, Latest Sealings 19. 43 ff. 46 Taf. 8. 40.

## 517/HM 1214

Fragment einer nicht genau bestimmbareren Schnurplombe, im Schnurkanal gebrochen. Kein Abguß möglich

Ton: Gruppe K 1

Erh. Maße der Plombe: L. 2,3. B. 1,1. H. 1,0

Abdruckfragment von der konvexen runden Fläche eines Lentoids aus hartem Stein

Maße der Siegelfläche: Ø ca. 1,4

Abdruckqualität relativ gut

Landing on Grand Staircase [Plan 1, 50].

Zwei auf der Peripherie stehende Stiere (Angabe des Geschlechts) mit zurückgewandten Köpfen. Vor jedem Tier am Rand zwei gebogene Linien. Von dem zweiten Tier sind nur die Hörner erhalten.

*Vergleiche:* Zur Komposition vgl. entfernt hier Kat.Nr. 516.

*Bibliographie:* Gill, KSPI 80 Taf. 13 R 20; J. G. Younger, Kadmos 25, 1986, 136 (Spectacle Eye D: Bovines); Popham – Gill, Latest Sealings 19. 43 ff. 47 Taf. 10. 41.



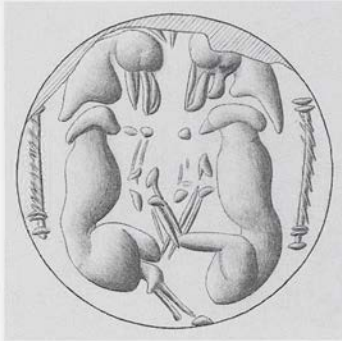

HMs 292/1



HMs 294

518/HMs 292/1–4. 294. 1234

Schnurplombe mit offener Rückseite: HMs 294

Fragment einer nicht genau bestimmbaren Schnurplombe, steil ansteigende Rückseite, im Schnurkanal gebrochen: HMs 1234

Fragmente nicht genau bestimmbarer Schnurplomben, im Schnurkanal gebrochen: HMs 292/2–4

Fragment einer nicht genau bestimmbaren Schnurplombe: HMs 292/1

Befund des ‚Wickelbandes‘, Abdruck zweier paralleler gerader Stränge mit rauher Oberfläche aus schwer zu bestimmendem Materi-

al (Leder?), von einer Windung eines Bandes aus Leder/Darm schräg umwickelt: HMs 294

Abdruck zweier paralleler runder Stränge mit vergleichsweise glatter Oberfläche (Leder/Darm?): HMs 292/2

Abdruck zweier, leicht miteinander verdrehter runder Stränge aus Leder/Darm(?): HMs 292/1

Unklare Abdruckreste der Schnur: HMs 292/3, 4. 1234 (faseriges Material?)

Ton Gruppe E 1: HMs 292/1(?), 3; Gruppe E 2: HMs 292/4; Gruppe K 1: HMs 294. 1234; Gruppe K 3: HMs 292/2

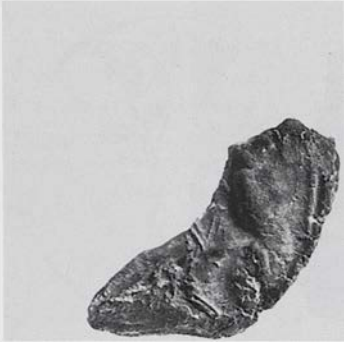

HM 292/4



HM 292/2

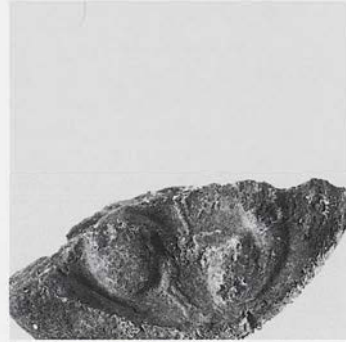

HM 292/3

Abdrücke der konvexen runden Fläche eines Lentoids aus weichem Stein, aus denen das Motiv nahezu vollständig rekonstruiert werden kann

Maße der Siegelfläche:  $\varnothing$  ursprünglich ca. 1,9

Abdruckqualität mäßig bis relativ gut

Landing on Grand Staircase [Plan 1, 50]:  
HM 294.

Zwei mit den Beinen zueinander annähernd spiegelsymmetrisch angeordnete Huftiere mit stark gesenkten Köpfen zwischen zwei sehr dünnen ‚gedrehten Säulen‘ mit Kapitellen.

*Vergleiche:* Zur Komposition vgl. z.B. CMS X Nr. 256.

*Bibliographie:* Gill, KSPI 80 Taf. 13; J. G. Younger, Kadmos 25, 1986, 138 (Spectacle Eye H); Popham – Gill, Latest Sealings 19. 43 ff. 47 Taf. 10. 17. 25. 41.

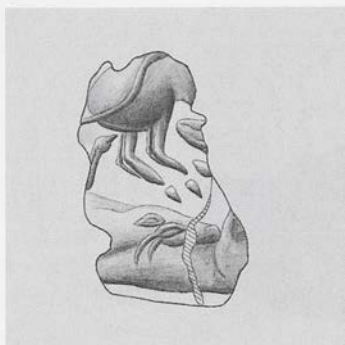

HMs 1249

## 519/HMs 1249

Fragment einer nicht genau bestimmbar  
Schnurplombe. Unklare Abdruckreste mit-  
einander verdrehter(?) Stränge aus nicht  
mehr bestimmbar Material

Ton: Gruppe F 2(?)

Erh. Maße der Plombe: L. 1,78. B. 1,09. H.  
0,6

Abdruckfragment von einer unbestimmba-  
ren Siegelfläche aus hartem(?) Stein

Erh. Maße der Siegelfläche: h. ca. 1,1. v. ca.  
1,35

Abdruckqualität mäßig bis relativ gut

Fundstelle unbekannt.

Zwei mit den Beinen zueinander angeordnete  
Huftiere. Das eine Tier mit seitlich umgewandtem  
Hals und Kopf ist offensichtlich ein Rind, dessen  
Schwanz auf dem Hinterteil aufliegt; das andere  
läßt sich nicht genau bestimmen.

*Bibliographie:* Popham – Gill, Latest Sealings 33 Taf.  
22.



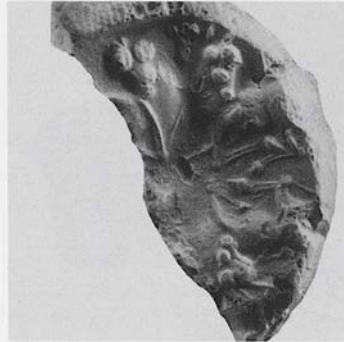

HM 139/1 Gips

## 520/HMs 139/1–2

HMs 139/1: Fragment einer Schnurplombe mit pyramidenförmiger Rückseite, im Schnurkanal gebrochen. Abdruck zweier miteinander verdrehter bzw. schräg umwickelnder Bänder aus Leder (Fleisch- und Narbenseite?). Ton: Gruppe K 1. Erh. Maße der Plombe: L. 3,1. B. 1,85

HMs 139/2: Fragment einer Schnurplombe mit pyramidenförmiger Rückseite, im Schnurkanal gebrochen. Abdruck zweier miteinander verdrehter bzw. einander schräg umwickelnder Bänder aus Leder (Fleisch- und Narbenseite?). Ton: K 1. Erh. Maße der Plombe: L. 2,85. B. 1,1

Unvollständiger Abdruck von der konvexen runden Fläche eines Lentoids aus hartem Stein

Maße der Siegelfläche: Ø ursprünglich ca. 2,1

Abdruckqualität relativ gut

Room of the Column Bases [Plan 1, 28].

Vier gelagerte Rinder: Zwei Paare einander zugewandter Tiere mit zurückgewandten Köpfen in spiegelbildlicher Anordnung. Zwischen den Köpfen der beiden Paare je eine verkürzte Säule(?).

*Vergleiche:* Zu Komposition und Stil vgl. CMS VIII Nr. 90.

*Bibliographie:* Evans, PM IV 609 Abb. 597 B, c; Bisantz, KMS 78. 80 Taf. 8, 50; Gill, KSPI 83; J. A. Sakellarakis, PZ 45, 1970, 190 Anm. 408; Papapostolou, Sphragismata 60; J. G. Younger, Kadmos 25, 1986, 136 (Spectacle Eye D: Bovines); I. Pini in: Palaima, ASSA 52 Anm. 67; Popham – Gill, Latest Sealings 14. 42 Taf. 6. 28.

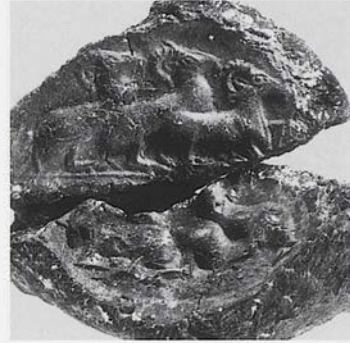
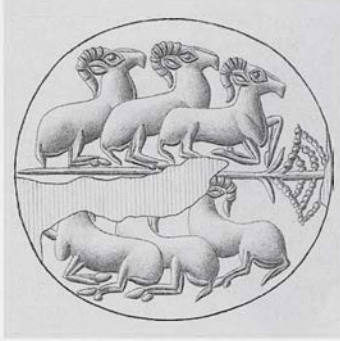

HM's 210

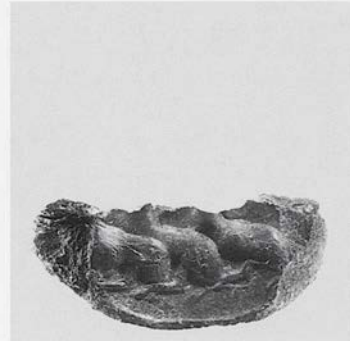

HM's 231

521/HM's 210/1–2. 228. 231

HM's 210/1: Schnurplombe mit gewölbter Rückseite (verdrückt), moderner Bruch entlang des Schnurkanals geklebt. Ton: Gruppe L 1. Maße der Plombe: L. 3,4. B. 1,5. H. 1,5

HM's 210/2: Schnurplombe mit offener Rückseite(?). Abdruckreste einer breitgedrückten Schnur aus Leder/Darm. Ton: Gruppe E 2. Maße der Plombe: L. 1,75. B. 1,25. H. 0,7

HM's 228: Fragment einer Objektschnurplombe mit dem Abdruck der planen Fläche eines unbekanntes Objektes. Im Schnurkanal gebrochen, Abdruckreste der in sich gedrehten, bandförmigen Schnur aus Leder/Darm. Ton: Gruppe E 2. Erh. Maße der Plombe: L. 2,8. B. 1,2. H. 0,8

HM's 231: Fragment einer nicht genau bestimmbar Schnurplombe, flach ansteigende Rückseite, im Schnurkanal gebrochen. Unklare Abdruckreste zweier dünner miteinander verdrehter Stränge. Ton: Gruppe B 1. Erh. Maße der Plombe: L. 2,3. B. 1,0. H. 0,7

Unvollständige Abdrücke von der konvexen runden Fläche eines Lentoids aus hartem Stein

Maße der Siegelfläche:  $\varnothing$  ca. 2,3–2,4

Abdruckqualität gut

Landing on Grand Staircase [Plan 1, 50].

Das Feld wird durch eine horizontal angeordnete Papyrusstaude in zwei gleichgroße Felder geteilt. Im oberen drei hintereinander gestaffelt gelagerte Widder oder Ziegen im Profil, im unteren drei entsprechende Tiere im linken Profil.

*Vergleiche:* Zur Komposition vgl. die gestaffelt gelagerten Rinder hier Kat.Nr. 497.

*Bibliographie:* Evans, PM IV 604 D 19; 605 D 22; 609 Abb. 597 B, f; Gill, KSPI 80 Taf. 6. 13. 14; J. H. Betts, AAA 11, 1978, 72 Abb. 20 a. b; 73 Abb. 20 c; 74 Anm. 26; Rutkowski, Kultdarstellungen 70 Abb. 21, 1; J. G. Younger, Kadmos 24, 1985, 60 (5. ii: Muzzle); Popham – Gill, Latest Sealings 19. 43 ff. 47 Taf. 9. 17. 25. 28 f. 41.



Plombe 1

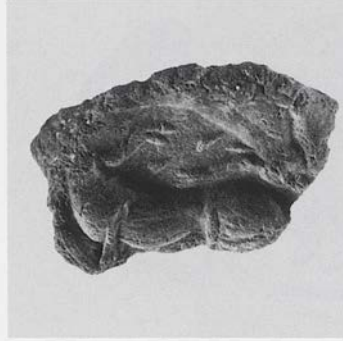

HMs 1206/1

522/HMs 1044. 1206/1–2. 1608

HMs 1044: Fragment einer nicht genau bestimmbareren Schnurplombe. Unklare Abdruckreste der Schnur. Ton: Gruppe E 1. Erh. Maße der Plombe: L. 1,41. B. 1,08. H. 0,77

HMs 1206/1: Schnurplombe mit giebelförmiger Rückseite. Schlecht erhaltene Abdruckreste zweier miteinander verdrehter Stränge aus Leder/Darm. Ton: Gruppe F 1(?). Maße der Plombe: L. 1,8. B. 1,3

HMs 1206/2: Fragment einer nicht genau bestimmbareren Schnurplombe. Abdruck zweier schräg einander überschneidender Stränge aus Leder/Darm. Ton: Gruppe F 1(?). Erh. Maße der Plombe: L. 1,7. B. 1,25

HMs 1608: Fragment einer nicht mehr bestimmbareren Plombe. Ton: Gruppe F 1. Erh. Maße der Plombe: L. 1,67. B. 0,87. H. 0,47  
Abdruckfragmente von der konvexen runden Fläche eines Lentoids aus weichem Stein  
Maße der Siegelfläche:  $\varnothing$  ursprünglich ca. 1,8

Abdruckqualität relativ gut

Lower East-West Corridor [Plan 1, 53]: 1206/1–2);

Domestic Quarter(?): HMs 1044 (Store).

Zwei auf der Peripherie im Uhrzeigersinn laufende Rinder in drehsymmetrischer Anordnung.

*Vergleiche:* Zur Komposition vgl. z.B. hier Kat.Nr. 524; ferner CMS V Nr. 601; IX Nr. 160; X Nr. 294; XI Nr. 186; XIII Nr. 132.

*Bibliographie:* Gill, KSPI 80 Taf. 15; J. H. Betts, BSA 62, 1967, 36 Nr. 28; Popham – Gill, Latest Sealings 20. 43 ff. 48 Taf. 11. 43.

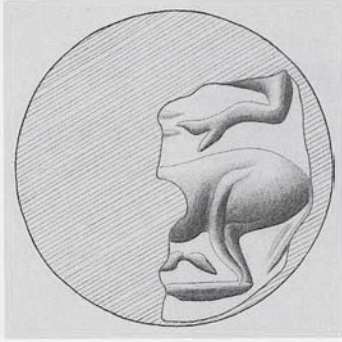

HM<sub>s</sub> 1325523/HM<sub>s</sub> 1325

Fragment einer nicht genau bestimmbar  
Schnurplombe(?). Unklare Abdruckreste der  
Schnur

Ton: Gruppe F 1

Erh. Maße der Plombe: L. 1,44. B. 0,97. H.  
0,66

Abdruckfragment von der konvexen runden  
Fläche eines Lentoids aus weichem Stein

Maße der Siegelfläche: Ø ursprünglich ca.  
1,2

Abdruckqualität relativ gut

Fundstelle unbekannt.

Das Hinterteil eines gelagerten Huftieres im lin-  
ken Profil; darüber ein unklares Motivelement.

Unpubliziert.

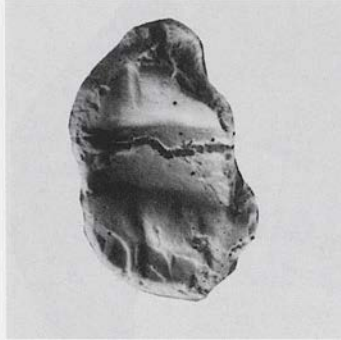
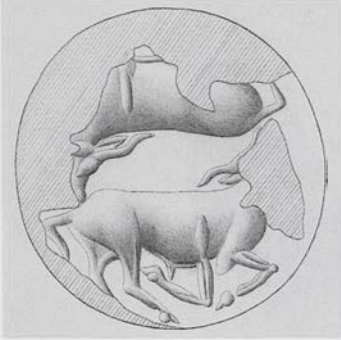

HM 325/2 Gips

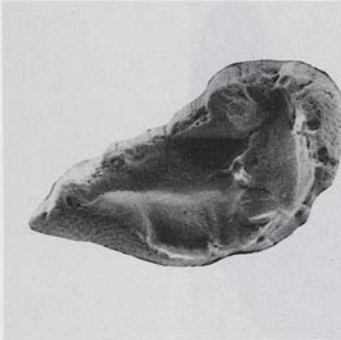

HM 325/1 Gips



HM 326/1 Gips

## 524/HM 325/1–2. 326/1

HM 325/1: Fragment einer nicht genau bestimmbar Schnurplombe, im Schnurkanal gebrochen. Abdruck wohl zweier unregelmäßig miteinander verdrehter Bänder aus Leder (Fleisch- und Narbenseite?). Ton: Gruppe K 1. Erh. Maße der Plombe: L. 2,4. B. 1,2

HM 325/2: Fragment einer nicht genau bestimmbar Schnurplombe, im Schnurkanal gebrochen. Befund des ‚Wickelbandes‘(?): Abdruck eines glatten stabförmigen Stranges, von einem Band aus Leder (Fleischseite erkennbar) schräg umwickelt. Ton: Gruppe K 2. Erh. Maße der Plombe: L. 1,8. B. 1,2

HM 326/1: Fragment einer nicht genau bestimmbar Schnurplombe, im Schnurkanal gebrochen. Kein Abguß möglich. Ton: Gruppe K 2. Erh. Maße der Plombe: L. 2,6. B. 1,1

Abdruckfragmente von der konvexen runden Fläche eines Lentoids aus hartem Stein  
Maße der Siegelfläche: Ø ursprünglich ca. 1,9–2,0

Abdruckqualität relativ gut; auf HM 325/1 eine partielle Störung im Bereich des Tierkopfes

Fundstelle unbekannt.

Zwei im Gegensinn des Uhrzeigers auf der Peripherie laufende Stiere (Angabe des Geschlechts) mit emporgeworfenen Köpfen.

*Vergleiche:* Zur Komposition vgl. z.B. hier Kat.Nr. 522; ferner CMS V Nr. 601; IX Nr. 160; X Nr. 294; XI Nr. 186; XIII Nr. 132.

*Bibliographie:* Popham – Gill, Latest Sealings 31 Taf. 20.

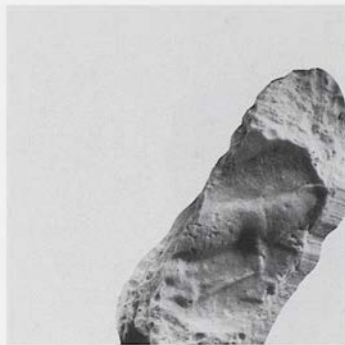
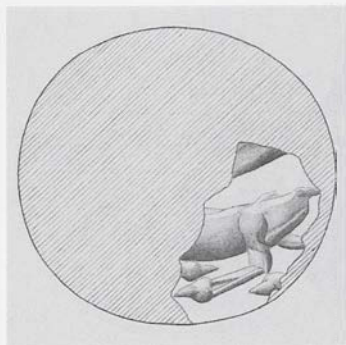

HM 1213 Gips

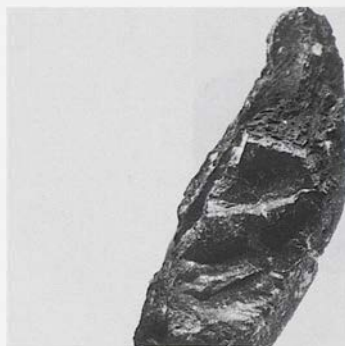

HM 1213

## 525/HM 1213

Fragment einer Objektschnurplombe, Keilform, mit dem Abdruck der planen Fläche eines unbekanntes Objektes. Im Schnurkanal gebrochen, Abdruck eines geraden Stranges aus Leder/Darm

Ton: Gruppe K 1

Erh. Maße der Plombe: L. 2,3. B. 0,8. H. 1,0

Abdruckfragment von der konvexen runden Fläche eines Lentoids aus hartem Stein

Maße der Siegelfläche:  $\varnothing$  ursprünglich ca. 1,35–1,4

Abdruckqualität gut

Fundstelle unbekannt.

Das Hinterteil eines laufenden Huftieres im linken Profil und ein kleiner Teil eines zweiten entsprechenden Tieres.

*Kommentar:* Sehr wahrscheinlich zwei Rücken gegen Rücken angeordnete, auf der Peripherie laufende Huftiere.

*Vergleiche:* Zur Komposition vgl. z.B. MOPS, Tonplomben Taf. 23 Nr. 45.

*Bibliographie:* Popham – Gill, Latest Sealings 33 Taf. 22.





526/1360



HM 1360



526/1360



HM 1360

## 526/HMs 1360

Fragment einer Schnurplombe mit flach ansteigender Rückseite, im Schnurkanal gebrochen. Abdruckreste eines Bandes aus Leder (Fleischseite?)

Ton: Gruppe C 1

Erh. Maße der Plombe: L. 2,05. B. 0,91. H. 0,6

Abdruckfragment von der konvexen runden Fläche eines Lentoids aus weichem Stein  
Maße der Siegelfläche: Ø ursprünglich ca. 1,5–1,6

Abdruckqualität sehr gut

Fundstelle unbekannt.

Kopf und Vorderbeine eines gelagerten Huftieres im linken Profil.

*Kommentar:* Vermutlich ist das Tier im Fliegenden Galopp wiedergegeben.

Unpubliziert.

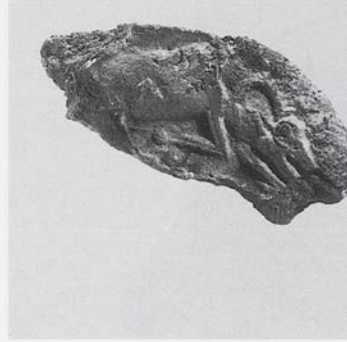
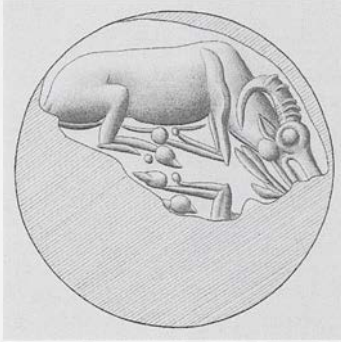

HM 1207

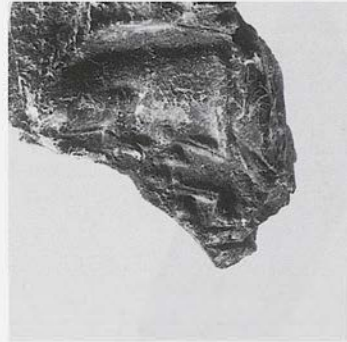

HM 1217

## 527/HMs 1207. 1217

HMs 1207: Fragment einer nicht genau bestimmbarcn Schnurplombe, im Schnurkanal gebrochen. Abdruckreste zweier leicht miteinander verdrehter Bänder aus nicht genau bestimmbarcm Material. Ton: Gruppe E 2. Erh. Maße der Plombe: L. 2,0. B. 0,9. H. 0,8  
 HMs 1217: Schnurplombe mit offener Rückseite. Schlecht erhaltener Abdruck eines geraden Stranges aus nicht mehr bestimmbarcm Material, in zwei Windungen von einem Band aus Leder/Darm(?) schräg umwickelt. Ton: Gruppe K 3. Maße der Plombe: L. 2,2. B. 1,55. H. 0,85

Abdruckfragment von der konvexen runden Fläche eines Lentoids aus hartem Stein  
 Maße der Siegelfläche: Ø ursprünglich ca. 1,6  
 Abdruckqualität gut

Room of the Seal Impressions [Plan 1, 33]:  
 HMs 1207;  
 Room of the Seal Impressions oder Room of the Egyptian Beans („Lapidary's Workshop“) [Plan 1, bei 35]: HMs 1217 (Evans).

Eine gelagerte Ziege im rechten Profil und die Reste der Beine eines in Gegenrichtung gelagerten Tieres.

*Vergleiche:* Zu Komposition, Motiv und Stil vgl. CMS II,3 Nr. 110.

*Bibliographie:* Gill, KSPI 75 Taf. 12 Q 7; J. G. Younger, Kadmos 25, 1986, 134 (Spectacle Eye C: Goats); Popham – Gill, Latest Sealings 16. 42 Taf. 6. 38.

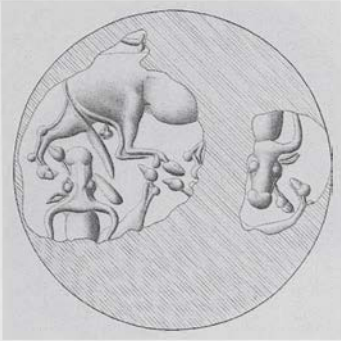
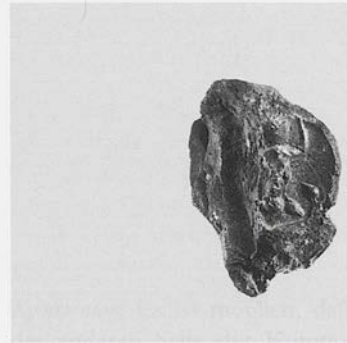
HM<sub>s</sub> 1023HM<sub>s</sub> 240528/HM<sub>s</sub> 240. 1023. 1542

HM<sub>s</sub> 240: Fragment einer Schnurplombe mit gewölbter Rückseite, steil gewölbte Variante, im Schnurkanal gebrochen. Abdruckreste der breit gedrückten Schnur aus Leder/Darm. Ton: Gruppe A 1. Erh. Maße der Plombe: L. 2,1. B. 1,5. H. 1,25

HM<sub>s</sub> 1023: Schnurplombe mit giebelförmiger Rückseite, flach ansteigende Variante, nicht aufgebrochen. Ton: Gruppe K 1  
Maße der Plombe: L. 2,16. B. 1,57. H. 0,69

HM<sub>s</sub> 1542: Fragment einer nicht genau bestimmbar Schnurplombe, im Schnurkanal gebrochen. Abdruckreste der breit gedrückten Schnur aus Leder/Darm. Ton: Gruppe A 1(?). Erh. Maße der Plombe: L. 2,2. B. 1,3

Abdruckfragmente von der konvexen runden Fläche eines Lentoids aus hartem Stein  
Maße der Siegelfläche: Ø ursprünglich ca. 2,8–3,0

Abdruckqualität sehr gut

Magazine 4 [Plan 1, 5]: HM<sub>s</sub> 240; Domestic Quarter(?): HM<sub>s</sub> 1023 (Store); Northern Entrance [Plan 1, 15–16]: HM<sub>s</sub> 1542 (Label).

Zwei mit den Beinen zueinander im Uhrzeigersinn angeordnete laufende Rinder mit frontal wiedergegebenen Köpfen.

*Vergleiche:* Zu Motiv und Komposition vgl. CMS IX Nr. 131; St. Alexiou in: J. Schäfer, Amnisos (1992) 188 Taf. 47, 1–3.

*Bibliographie:* Gill, KSPI 64 Abb. 2, Taf. 10; J. H. Betts, BSA 62, 1967, 33 Nr. 17; J. A. Sakellarakis, PZ 45, 1970, 190 Anm. 408; J. H. Betts in: CMS Beih. 1, 14 Anm. 25; J. G. Younger, Kadmos 25, 1986, 137 (2. Pauvert Group); Popham – Gill, Latest Sealings 9. 39 Taf. 2. 17. 27.





OAM 1938.1047 Gips



HM 1209 Gips

529/HM 1093. 1209. 1228. OAM 1938.1047

HM 1093: Fragment einer Schnurplombe mit gewölbter Rückseite, ‚Pflaumentyp‘, im Schnurkanal gebrochen. Abdruck zweier miteinander verdrehter dicker Kordeln aus faserigem Material. Ton: Gruppe C 2. Erh. Maße der Plombe: L. 3,3. B. 2,7. H. 1,4

HM 1209: Fragment einer nicht genau bestimmbareren Schnurplombe, steil ansteigende Rückseite, im Schnurkanal gebrochen. Schlecht erhaltener Abdruck zweier kordelartig geflochtener dicker Stränge aus faserigem Material. Ton: Gruppe E 2. Erh. Maße der Plombe: L. 1,85. B. 1,5. H. 1,6

HM 1228: Fragment einer nicht mehr bestimmbareren Plombe

Ton: Gruppe B 1(?). Erh. Maße der Plombe: L. 1,3. B. 1,05. H. 0,9

OAM 1938.1047: Schnurplombe mit offener Rückseite. Abdruck zweier dicker Kordeln aus faserigem Material, von einer Windung eines Bandes aus einem anderen Material (Darm?) quer umwickelt. Ton: Braun. Maße der Plombe: L. 3,0. B. 2,4

Abdrücke eines konvexen runden Lentoids aus hartem Stein

Maße der Siegelfläche:  $\varnothing$  2,1–2,2

Abdruckqualität gut

Room of the Seal Impressions [Plan 1, 33]: OAM 1938.1047;

Cleaning west of Propylon [Plan 1, 58]: HM 1093 (Museum); weitere Fundstelle: East Hall Borders Deposit [Plan 1, bei 53] (Evans).

Zwei auf der Peripherie im Gegensinn des Uhrzeigers laufende Ziegen mit zurückgewandten Köpfen. In den Zwickelfeldern auf der einen Seite ein ‚impaled triangle‘, auf der anderen ein ‚8-förmiger Schild‘.

*Vergleiche:* Zu Motiv und Komposition vgl. z.B. CMS II,3 Nr. 115 (ohne zurückgewandte Köpfe).

*Bibliographie:* Evans, PM IV 570 Abb. 544 c; 605; Kenana, CS Nr. 49 S; ders., Kadmos 3, 1964, 55; Gill, KSPI 75 Taf. 13; dies., Kadmos 5, 1966, 15; J. G. Younger, Kadmos 24, 1985, 72 (13: Dot-Eye Mumps: Bulls o); Popham – Gill, Latest Sealings 16. 43 Taf. 7. 28. 39.

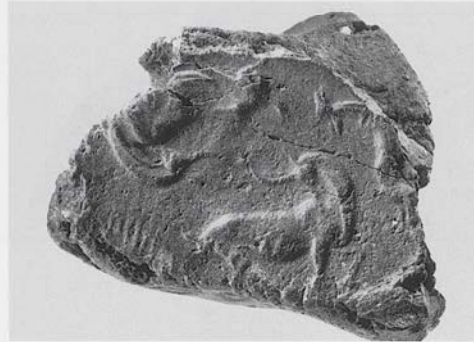
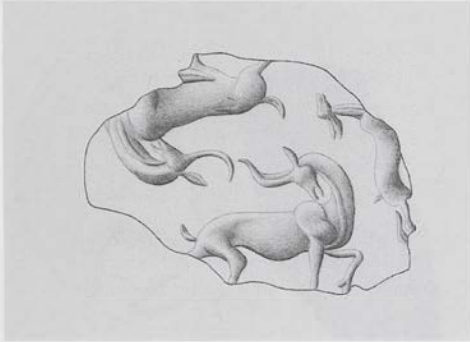

HMs 397

## 530/HMs 397

Schnurplombe mit offener Rückseite(?). Befund des ‚Wickelbandes‘: Abdruck eines stabförmigen, vergleichsweise glatten, geraden Stranges, in zwei Windungen von einem Band aus Leder/Darm schräg umwickelt. Wegen der ähnlichen Oberflächenstruktur ist nicht auszuschließen, daß der gerade Strang aus dem gleichen Material bestand wie das umwickelnde Band

Ton: Gruppe C 1

Maße der Plombe: L. 2,15. B. 1,7. H. 1,4

Abdruckfragment von der flachkonvexen ovalen(?) Fläche eines metallenen(?) Ringschildes

Erh. Maße der Siegelfläche: h. ca. 1,9. v. ca. 1,25

Abdruckqualität relativ gut

Eastern Temple Repository [Plan 1, 23].

Zwei Rücken gegen Rücken angeordnete, im Gegensinn des Uhrzeigers auf der Peripherie laufende Ziegen im rechten Profil mit zurückgewandten Köpfen und am Rand ein ebenfalls im rechten Profil dargestelltes, in gleicher Richtung laufendes Jungtier.

*Kommentar:* Es ist möglich, daß ursprünglich auf der anderen Seite der Komposition ein zweites Jungtier wiedergegeben war. In diesem Fall wäre es eine Komposition, in der sich Muttertier und Jungtier drehsymmetrisch wiederholen.

*Vergleiche:* Vgl. die verwandten Kompositionen CMS VII Nr. 107. 112; entfernt auch CMS XI Nr. 249.

*Bibliographie:* Gill, KSPI 71 Taf. 6; Papapostolou, Sphragismata 95. Taf. 46 β; Yule, ECS 123 Index: Goats 48; 221, 13: The Temple Repository Mannerist Group; J. G. Younger, Kadmos 25, 1986, 133 (Spectacle Eye A); J. Weingarten, SMEA 28, 1990, 99 Abb. 11; I. Pini in: Palaima, ASSA 48. 52 Taf. 6 a; M. Panagiotaki, BSA 88, 1993, 74 Abb. 11 a; Panagiotaki, CPSK 109. 169 Nr. 264.

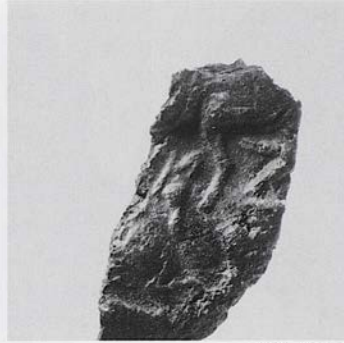
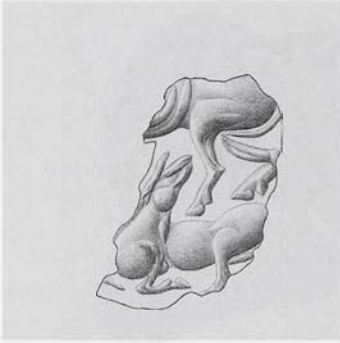

HM 1382

## 531/HMs 1382

Fragment einer nicht genau bestimm-  
baren Schnurplombe, im Schnurkanal gebrochen.  
Abdruckreste wohl zweier Stränge aus in  
sich gedrehten Faserbündeln

Ton: Gruppe F 2

Erh. Maße der Plombe: L. 1,7. B. 0,8. H. 0,8

Abdruckfragment von der konvexen runden  
Fläche eines Lentoids aus hartem Stein

Erh. Maße der Siegelfläche: h. ca. 0,75. v. ca.  
1,3

Fundstelle unbekannt.

Im unteren Teil der Darstellung ein laufendes  
Rind(?) mit emporgeworfenem Kopf im linken  
Profil; darüber ein in gleicher Richtung laufendes  
Huftier (Rind?), möglicherweise mit umgewand-  
tem Kopf.

*Kommentar:* Die gebogenen Linien auf dem Leib  
des oberen Tieres nahe dem Bruchrand können  
Hörner wiedergeben. Gegen eine Interpretation  
als Säugeszene spricht, daß beide Tiere annähernd  
gleich groß wiedergegeben sind.

*Vergleiche:* Vgl. die entfernt verwandte Komposition  
Kenna, CS Nr. 247.

*Bibliographie:* Popham – Gill, *Latest Sealings* Taf. 23  
(hier fälschlich HMs 1383 angegeben).





532/1604

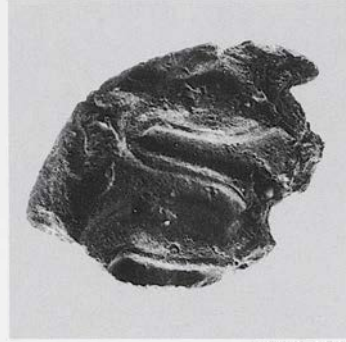

HM 332

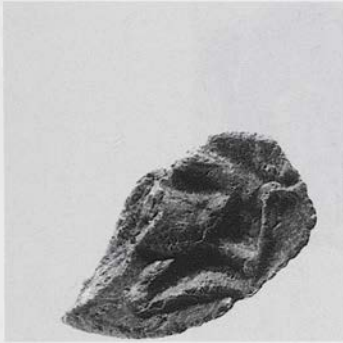

HM 31604

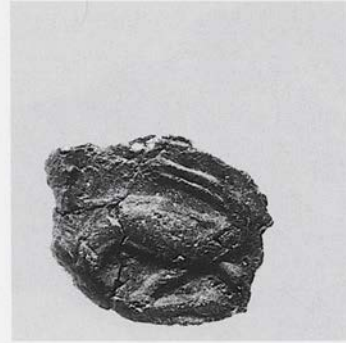

HM 331

## 532/HM 331. 332. 1604

HM 331: Fragment einer nicht mehr bestimmbar Plombe. Ton: Gruppe F 2. Erh. Maße der Plombe: L. 1,5. B. 1,2. H. 0,5

HM 332: Fragment einer nicht genau bestimmbar Schnurplombe. Unklare Abdruckreste der Schnur. Ton: Gruppe F 1. Erh. Maße der Plombe: L. 1,6. B. 1,3. H. 0,4

HM 31604: Fragment einer nicht genau bestimmbar Schnurplombe. Unklare Abdruckreste der Schnur. Ton: Gruppe F 1. Erh. Maße der Plombe: L. 1,6. B. 0,92. H. 0,46

Abdruckfragmente von der konvexen runden Fläche eines Lentoids aus hartem Stein  
Maße der Siegelfläche: Ø ursprünglich ca. 1,5

Abdruckqualität relativ gut

Wooden Staircase [Plan 1, 47].

Zwei gleiche, am Rumpf miteinander verbundene Ziegenvorderteile, die im Uhrzeigersinn auf der Peripherie ‚laufen‘, in drehsymmetrischer Anordnung.

*Bibliographie:* Gill, KSPI 81 Taf. 16; Popham – Gill, Latest Sealings 21. 43 ff. Taf. 13. 43.

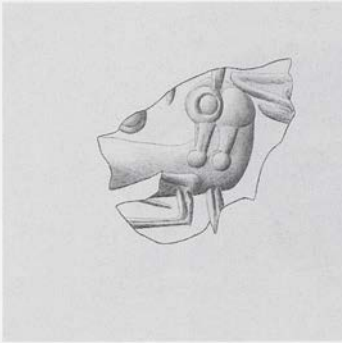

533/HM 1555



HM 1555

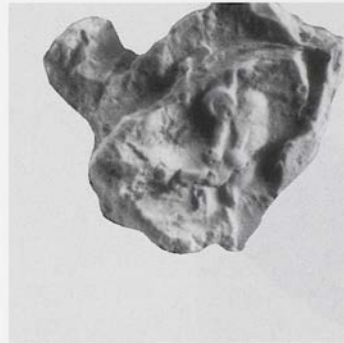

HM 1555 Gips

## 533/HMs 1555

Fragment einer nicht genau bestimmbar  
Schnurplombe. Unklare Abdruckreste der  
Schnur

Ton: Gruppe E 2

Erh. Maße der Plombe: L. 1,15. B. 1,23. H.  
0,73

Abdruckfragment von der schwach konve-  
xen runden Fläche eines Lentoids aus har-  
tem Stein

Erh. Maße der Siegelfläche: h. ca. 1,0. v. ca.  
0,7

Abdruckqualität relativ gut; Störung durch  
Risse

Lower East-West Corridor(?) [Plan 1, 53]  
(Label).

Ein laufender Vierfüßler im rechten Profil mit  
seitlich umgewandtem Kopf. Im oberen Bereich  
Reste weiterer unbestimmbarer Motivelemente.

Unpubliziert.



HM 1626



HM 1626

## 534/HM 1626

Fragment eines Roundels mit mindestens zwei Abdrücken desselben Siegels. Linear A-Zeichen auf einer der beiden Kreisflächen  
Ton: Gruppe F 1

Erh. Maße des Roundels: L. 2,36. B. 1,51. D. 0,89

Zwei Abdruckfragmente von der konvexen runden Fläche eines Lentoids; Material unbestimmbar

Maße der Siegelfläche: Ø ursprünglich ca. 0,8

Abdruckqualität mäßig bis relativ gut  
Eastern Temple Repository [Plan 1, 23]  
(Authors).

Protome eines Vierfüßlers mit langem gebogenem Horn (Ziege?) im rechten Profil. In dem Bereich zwischen Horn und Nacken sowie darunter Schraffur. Vor dem Hals eine nicht genau bestimmbare halbrunde Erhebung.

*Kommentar:* Die Schraffur hinter dem Hals ist sicher nicht Teil eines Flügels.

*Bibliographie:* E. Hallager – J. Weingarten, BSA 87, 1992, 177 ff. Abb. 1. 2, Taf. 11 a–e. Hallager, Minoan Roundel II 174 (KN Wc 48).



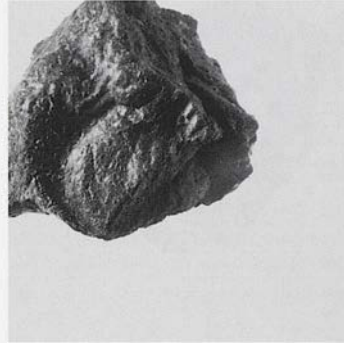
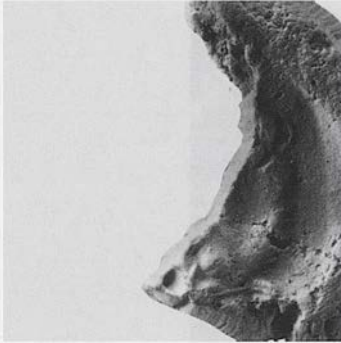
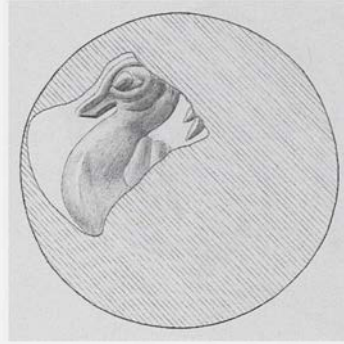
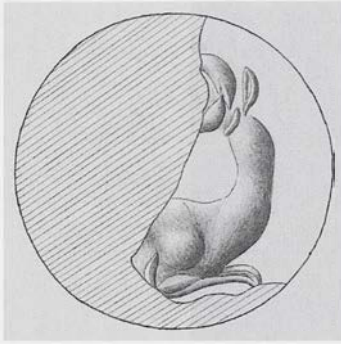

HM5 1552 Gips

HM5 1342

## 535/HM5 1552

Schnurplombe mit offener Rückseite(?). Unklare Abdruckreste der zweisträngigen(?) Schnur

Ton: Gruppe K 2

Maße der Plombe: L. 1,83. B. 1,39. H. 0,63

Abdruckfragment von der konvexen runden Fläche eines Diskoids oder Lentoids aus hartem Stein

Maße der Siegelfläche:  $\varnothing$  ca. 1,2

Abdruckqualität mäßig

Lower East-West Corridor(?) [Plan 1, 53] (Label).

Das Vorderteil einer gelagerten Ziege(?) im rechten Profil mit zurückgewandtem Kopf.

*Vergleiche:* Zum Motiv und bedingt auch zum Stil vgl. CMS I Suppl. Nr. 92; II,3 Nr. 50. 339. 340; XIII Nr. 19. Zu der Stilgruppe zählen auch hier Kat.Nr. 375–377. s. dazu auch Younger, Middle Phase 161 f. (The Group of the Couchant Agrimia, Part I).

Unpubliziert.

## 536/HM5 1342

Fragment einer nicht genau bestimmbar Fragment einer nicht genau bestimmbar Schnurplombe. Abdruckreste dreier miteinander verflochtener Stränge aus faserigem Material

Ton: Gruppe F 1

Erh. Maße der Plombe: L. 1,07. B. 0,89. H. 0,6

Abdruckfragment von der konvexen runden Fläche eines Lentoids aus weichem Stein

Erh. Maße der Siegelfläche: h. ca. 0,6. v. ca. 0,7

Abdruckqualität relativ gut

Fundstelle unbekannt.

Kopf, Hornspitzen und Hals einer Ziege(?) im linken Profil.

Unpubliziert.



HM 1397

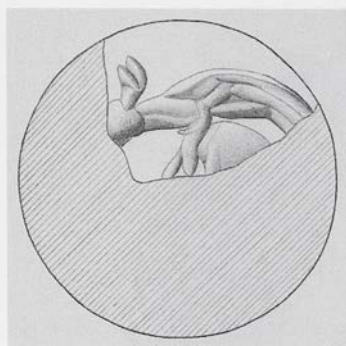

HM 1647

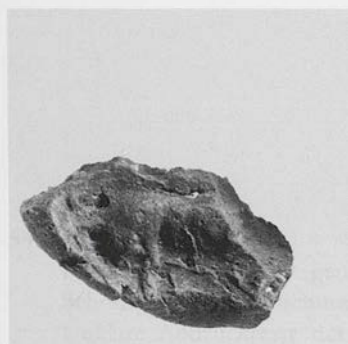

HM 1397

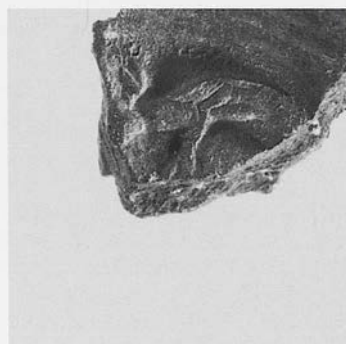

HM 1647

## 537/HMs 1397

Fragment einer nicht genau bestimmbar  
Schnurplombe(?). Unklare Abdruckreste der  
Schnur

Ton: Gruppe F 1

Erh. Maße der Plombe: L. 1,8. B. 1,1

Abdruckfragment von der konvexen runden  
Fläche eines Lentoids aus weichem Stein

Maße der Siegelfläche: Ø ursprünglich 1,5–  
1,6

Abdruckqualität relativ gut; Störungen in der  
Oberfläche

Fundstelle unbekannt.

Rumpf und Teil des Hinterbeins eines Vierfüßlers  
mit langem Schwanz (Rind?) im rechten Profil;  
über dem Hinterteil ein nicht genau bestimmbar  
es Motivelement.

*Kommentar:* Motivreste im unteren Bereich des Er-  
haltenen nicht ganz klar.

Unpubliziert.

## 538/HMs 1647

Fragment einer nicht mehr bestimmbar  
Plombe

Ton: Gruppe F 2

Erh. Maße der Plombe: L. 1,04. B. 0,75. H.  
0,5

Abdruckfragment von der konvexen runden  
Fläche eines Lentoids aus weichem Stein

Maße der Siegelfläche: Ø ursprünglich ca.  
1,3

Abdruckqualität gut

Fundstelle unbekannt.

Kaum verständlicher, klar abgedrückter Motiv-  
rest: Oben vielleicht ein Tierkopf mit Hörnern im  
linken Profil. Der restliche ‚Körper‘ paßt jedoch  
nicht dazu.

Unpubliziert.

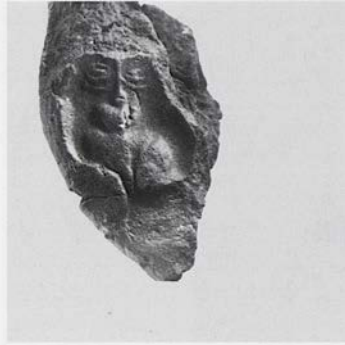
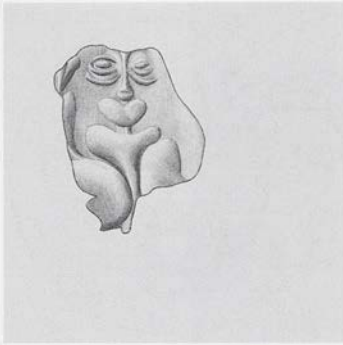

HM 1462

## 539/HM 1462

Fragment einer nicht genau bestimm-  
baren Schnurplombe. Unklare Abdruck-  
keste der Schnur

Ton: Gruppe C 1

Erh. Maße der Plombe: L. 1,88. B. 0,92. H.  
0,86

Abdruckfragment von einer nicht mehr be-  
stimmbaren Siegelfläche

Erh. Maße der Siegelfläche: h. ca. 0,65. v. ca.  
0,9

Abdruckqualität mäßig

Fundstelle unbekannt.

Im oberen Bereich ein frontal wiedergegebener  
Löwenkopf(?). Die Partie darunter bleibt unklar.

Unpubliziert.



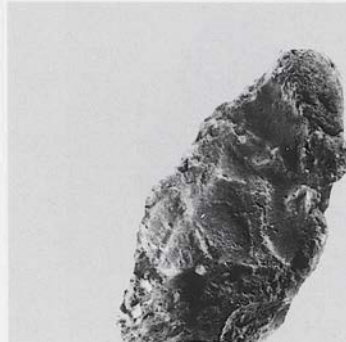
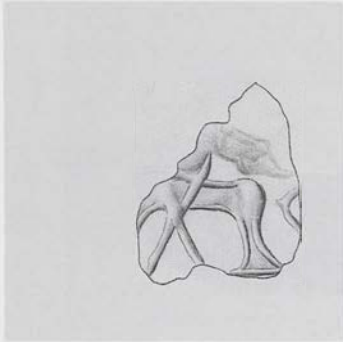

HM5 1473

## 540/HM5 1473

Fragment einer nicht genau bestimmbar  
Schnurplombe, im Schnurkanal gebrochen.  
Unklare Abdruckreste der in Längsrichtung  
gerieften Schnur aus pflanzlichem(?) Mate-  
rial

Ton: Gruppe F 1

Erh. Maße der Plombe: L. 1,8. B. 0,86. H.  
0,89

Abdruckfragment von der konvexen runden  
Fläche eines Lentoids; Material nicht mehr  
bestimmbar

Erh. Maße der Siegelfläche: h. ca. 0,75. v. ca.  
1,0. Ø ursprünglich ca. 1,4

Abdruckqualität mäßig

Fundstelle unbekannt.

Opferszene(?): Die Ecke eines Tisches mit einem  
Bein; darauf vermutlich die Reste eines Opfertie-  
res und seine gekreuzten (zusammengebunden-  
nen?) Beine. Rechts des Tisches ein unklares Mo-  
tivelement.

*Vergleiche:* Zu Tieren auf Opfertischen vgl. z.B. hier  
Kat.Nr. 480. 482; ferner CMS I Nr. 80. 203. 264; II,3  
Nr. 338; II,6 Nr. 173; V Suppl. 1A Nr. 59; V Suppl.  
1B Nr. 3. 230; XI Nr. 52. 209. 258; Kenna, CS Nr.  
332.

Unpubliziert.

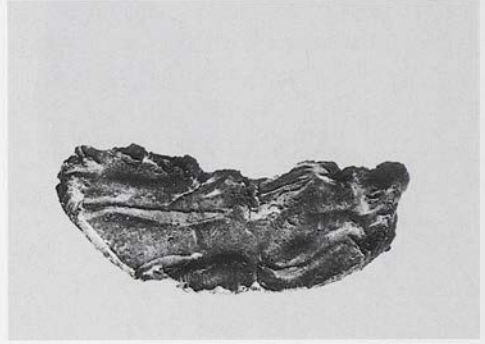
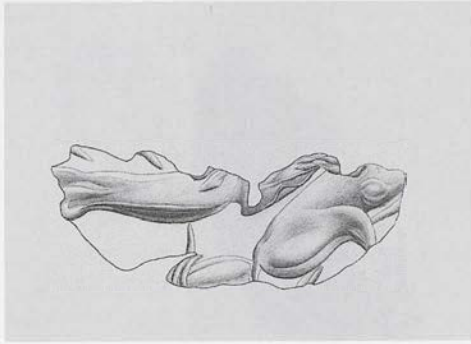

HM 1451

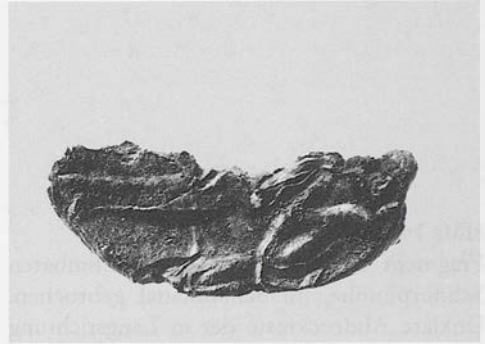

HM 1451

## 541/HMs 1451

Fragment einer Schnurplombe mit giebelförmiger Rückseite. Abdruckreste zweier miteinander verdrehter Bänder aus Leder(?)

Ton: Gruppe K 2

Erh. Maße der Plombe: L. 1,8. B. 0,74. H. 0,73

Abdruckfragment von der unbestimmbaren konvexen Fläche eines metallenen Ringschildes(?)

Erh. Maße der Siegelfläche: h. ca. 0,65. v. ca. 1,7

Abdruckqualität gut

Fundstelle unbekannt.

Klare, aber schwer verständliche Motivreste.

*Kommentar:* Ursprünglich war darin ein ‚Minoan Genius‘ mit angewinkelt erhobenem Arm im rechten Profil gesehen worden. Diese Interpretation ist jedoch nicht haltbar. Möglicherweise muß das Fragment um 90° im Uhrzeigersinn gedreht werden. So könnte man rechts den hinteren Teil eines Rindes(?) im rechten Profil mit seitlich umgewandtem Kopf sehen.

Unpubliziert.

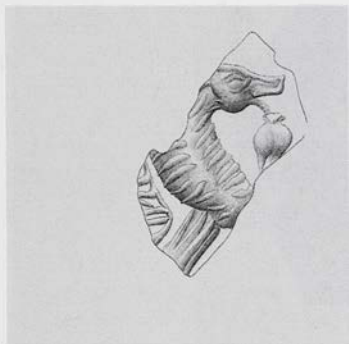

HM 1480

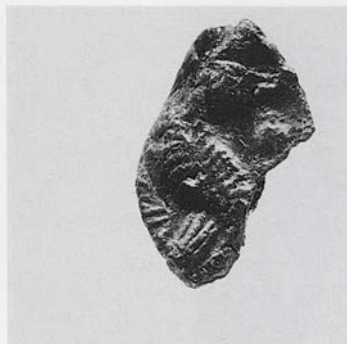

HM 1354

542/HMs 1354. 1436. 1480

HMs 1354: Fragment einer nicht genau bestimmbaren Schnurplombe. Unklare Abdruckreste der Schnur. Ton: Gruppe F 1. Erh. Maße der Plombe: L. 1,73. B. 1,0. H. 1,6  
HMs 1436: Fragment einer nicht genau bestimmbaren Schnurplombe. Unklare Abdruckreste der Schnur. Ton: Gruppe F 1. Erh. Maße der Plombe: L. 1,37. B. 1,21. H. 0,75

HMs 1480: Fragment einer nicht genau bestimmbaren Schnurplombe. Abdruck einer mehrsträngigen bandförmigen Schnur mit in Längsrichtung geriefter Struktur aus pflanzlichem Material (Bast?). Ton: Gruppe F 1. Erh. Maße der Plombe: L. 1,6. B. 0,59. H. 0,87

Abdruckfragmente von der konvexen Fläche eines Siegels unbestimmbarer Form aus weichem Stein

Erh. Maße der Siegelfläche: h. ca. 0,8. v. ca. 1,65

Abdruckqualität relativ gut

Fundstelle unbekannt.

Nicht ganz eindeutig zu beschreibende Motivreste: Wahrscheinlich der nicht näher bestimmbare Kopf und der Oberkörper eines ‚Minoan Genius‘ im rechten Profil. Dahinter vielleicht Reste der locker herabfallenden Rückenzier. Unterhalb des Kopfes möglicherweise der obere Teil eines Gefäßes.

*Kommentar:* Die Strichelung des Oberkörpers kehrt wieder auf Kat.Nr. 199 u. 545.

*Vergleiche:* Zur Darstellung vgl. entfernt hier Kat.Nr. 545. Zu der Gruppe der ‚Minoan Genii‘ s. M. A. V. Gill, AM 79, 1964, 1 ff.; dies., AJA 74, 1970, 404 ff.; F. T. van Straten, BABesch 44, 1969, 110 ff.; ders., Talanta 2, 1970, 33 ff.; Cl. Baurain – P. Darcque, BCH 107, 1983, 3 ff.; C. Baurain in: Darcque – Poursat, L'Iconographie Minoenne 95 ff.; Ch. Sambin, BCH 113, 1989, 77 ff.

Unpubliziert.



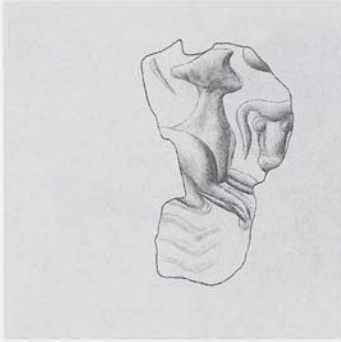

HM 1045

## 543/HM 1045

Fragment einer nicht genau bestimmbar  
Schnurplombe, im Schnurkanal gebrochen.  
Abdruckreste wohl zweier bandförmiger  
Stränge aus Leder/Darm

Ton: Gruppe H 1

Erh. Maße der Plombe: L. 2,33. B. 1,03. H.  
0,93

Abdruckfragment von einer in der Vertikal-  
achse stark konvexen Siegelfläche; Material  
nicht mehr bestimmbar

Erh. Maße der Siegelfläche: h. ca. 0,8. v. ca.  
1,5

Abdruckqualität schlecht

Domestic Quarter(?) [Store].

Eine gelagerte Sphinx(?) im rechten Profil; davor  
ein frontal wiedergegebener Rinderkopf(?).

*Bibliographie:* J. H. Betts, BSA 62, 1967, 39 Nr. 41; J. A.  
Sakellarakis, PZ 45, 1970, 190 Anm. 408; M. A. V. Gill  
in: CMS 0, 32; Popham – Gill, Latest Sealings 33. 53  
Taf. 22. 47.

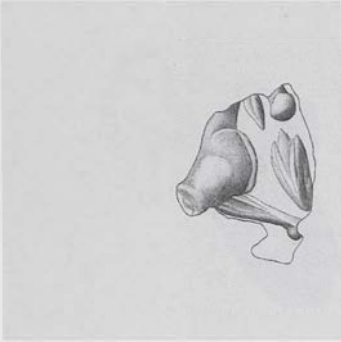

HM 1530



HM 1530 Gips



HM 1530

544/HMs 1530

Fragment einer nicht genau bestimmbar  
Schnurplombe, im Schnurkanal gebrochen.

Abdruckreste der Schnur aus Leder/Darm

Ton: Gruppe K 1

Erh. Maße der Plombe: L. 1,97. B. 0,74. H.  
0,49

Abdruckfragment von der konvexen run-  
den(?) Fläche eines Lentoids(?) aus weichem  
Stein

Erh. Maße der Siegelfläche: h. ca. 0,75. v. ca.  
1,0

Abdruckqualität gut; Teile der Oberfläche  
zerstört

Fundstelle unbekannt.

Darstellung nicht ganz klar: Wahrscheinlich das  
Vorderteil eines gelagerten Vierfüßlers im rechten  
Profil mit Teilen des Kopfes. Davor ein Pflanzen-  
motiv.

Unpubliziert.

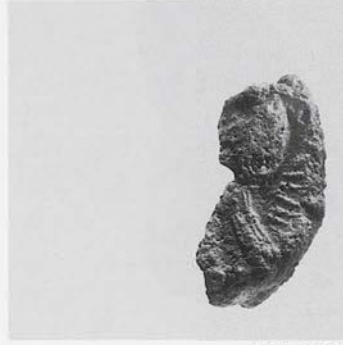
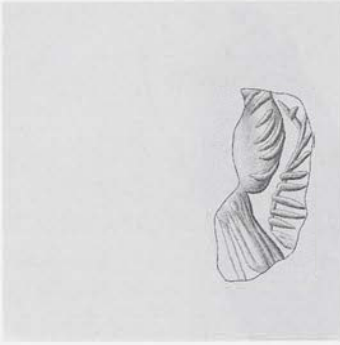

HM 1310

## 545/HMs 1310

Fragment einer nicht mehr bestimm-  
baren Plombe

Ton: Gruppe F 1

Erh. Maße der Plombe: L. 1,81. B. 0,9. H. 0,6  
Abdruckfragment von der konvexen Fläche  
eines Lentoids(?) aus weichem Stein

Maße der Siegelfläche: Ø ursprünglich ca.  
1,6

Abdruckqualität schlecht bis mäßig

Fundstelle unbekannt.

Sehr wahrscheinlich ein ‚Minoan Genius‘ im lin-  
ken Profil. Im Rücken die locker herabfallende  
Rückenzier.

*Kommentar:* In der jetzt fehlenden Hälfte des Ab-  
drucks wahrscheinlich ursprünglich ein entspre-  
chender ‚Minoan Genius‘ im rechten Profil.

*Vergleiche:* Zur Darstellung vgl. entfernt hier Kat.Nr.  
199. 200. 542; zur Rückenzier vgl. z.B. CMS I Nr. 232.  
Zu der Gruppe der ‚Minoan Genii‘ s. M. A. V. Gill,  
AM 79, 1964, 1 ff.; dies., AJA 74, 1970, 404 ff.; F. T.  
van Straten, BABesch 44, 1969, 110 ff.; ders., Talanta  
2, 1970, 33 ff.; Cl. Baurain – P. Darcque, BCH 107,  
1983, 3 ff.; C. Baurain in: Darcque – Poursat, L'Icono-  
graphie Minoenne 95 ff.; Ch. Sambin, BCH 113, 1989,  
77 ff.

Unpubliziert.

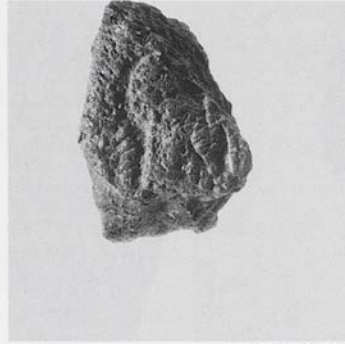

HM<sub>s</sub> 1461546/HM<sub>s</sub> 1461

Fragment einer nicht genau bestimm-  
baren Schnurplombe. Abdruckreste der Schnur aus  
faserigem Material

Ton: Gruppe F 1

Erh. Maße der Plombe: L. 1,54. B. 1,08. H.  
0,89

Abdruckfragment von der konvexen Fläche  
eines Amygdaloids(?) aus weichem Stein

Erh. Maße der Siegelfläche: h. ca. 0,8. v. ca.  
1,05

Abdruckqualität mäßig

Fundstelle unbekannt.

Ein ‚Minoan Genius‘ mit angewinkelt erhobenerm  
rechtem Arm im rechten Profil. In der Hand hielt  
er vermutlich ein Gefäß, dessen unterer Teil er-  
halten ist.

*Vergleiche:* Zu der Gruppe der ‚Minoan Genii‘ s. M. A.  
V. Gill, AM 79, 1964, 1 ff.; dies., AJA 74, 1970, 404 ff.;  
F. T. van Straten, BABesch 44, 1969, 110 ff.; ders.,  
Talanta 2, 1970, 33 ff.; Cl. Baurain – P. Darcque, BCH  
107, 1983, 3 ff.; C. Baurain in: Darcque – Poursat,  
L'Iconographie Minoenne 95 ff.; Ch. Sambin, BCH  
113, 1989, 77 ff.

Unpubliziert.



HMs 1304

## 547/HMs 1304

Fragment einer nicht genau bestimmbar  
Schnurplombe(?)

Ton: Gruppe F 1

Erh. Maße der Plombe: L. 1,14. B. 0,89. H.  
0,53

Abdruckfragment von einem unbestimmba-  
ren Siegel aus weichem Stein

Erh. Maße der Siegelfläche: h. ca. 0,9. v. ca.  
0,75

Abdruckqualität relativ gut

Fundstelle unbekannt.

Phantastische Kombination(?): Kopf und Hals ei-  
nes Hirsches mit einem Geweih(?) und einem  
großen Auge im rechten Profil, nach unten hin  
verbunden mit einem Unter-/Hinterteil unbe-  
kannter Art, von dem nur der Ansatz erhalten ist.

*Kommentar:* Der Hals bzw. die Brust scheint sich  
über den rechten Abdruckrand hinaus fortgesetzt  
zu haben.

*Vergleiche:* Zur phantastischen Kombination vgl. z.B.  
hier Kat.Nr. 200.

Unpubliziert.

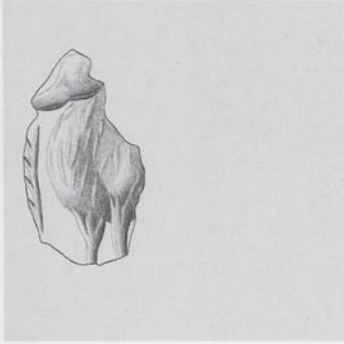

HM 1012

## 548/HMs 1012

Fragment einer nicht genau bestimmbar  
Schnurplombe, steil ansteigende Rückseite,  
im Schnurkanal gebrochen. Befund des  
'Wickelbandes': Abdruck eines geraden  
bandförmigen Stranges, von einer Windung  
eines breiten Bandes aus Leder/Darm  
schräg umwickelt

Ton: Gruppe E 1

Erh. Maße der Plombe: L. 2,32. B. 1,06. H.  
1,34

Abdruckfragment von der konvexen runden  
Fläche eines kleinen Lentoids aus weichem  
Stein

Erh. Maße der Siegelfläche: h. ca. 0,65. v. ca.  
1,1

Abdruckqualität relativ gut

West Quarter(?) [Plan 1] (Store).

Das Vorderteil eines stehenden Vierfüßlers mit  
vertikal gestricheltem Fell im linken Profil. Die  
Strichelung spricht für die Identifikation mit ein-  
em Hirsch oder einem Schwein; doch dies er-  
scheint nicht sicher. Vor dem Tier ein halbseitiger  
'Tannenzweig'.

*Kommentar:* Der Ansatz der Beine am Rumpf ist in  
eigenartiger Weise dargestellt.

*Bibliographie:* J. H. Betts, BSA 62, 1967, 42. Nr. 56;  
Popham – Gill, Latest Sealings 32. 52 Taf. 21.



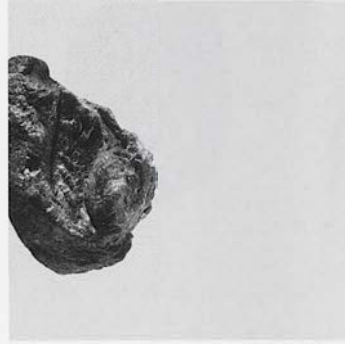
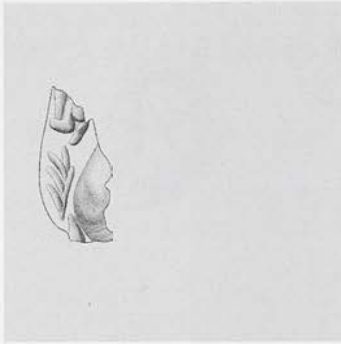

HMs 1370

549/HMs 1370

Fragment einer nicht mehr bestimm-  
baren Plombe

Ton: Gruppe F 1

Erh. Maße der Plombe: L. 1,56. B. 1,07. H.  
0,75

Abdruckfragment von der konvexen runden  
Fläche eines Lentoids aus weichem Stein

Erh. Maße der Siegelfläche: h. ca. 0,65. v. ca.  
1,0

Abdruckqualität gut

Fundstelle unbekannt.

Kopf und Brust eines Vierfüßlers im linken Pro-  
fil; davor ein halbseitiger ‚Tannenzweig‘.

Unpubliziert.

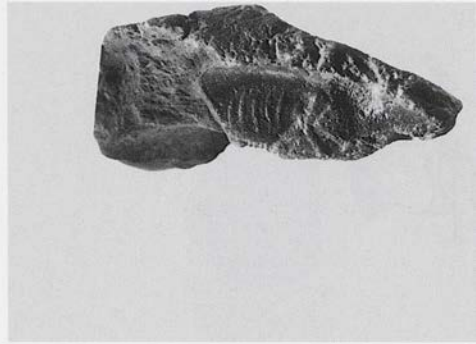
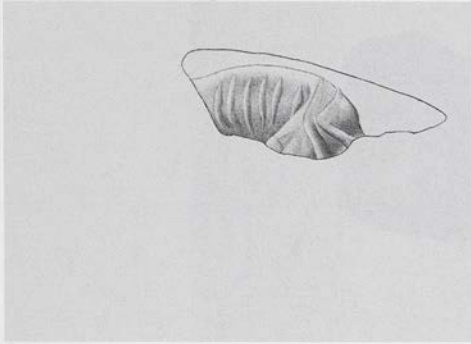

HM 1314

## 550/HMs 1314

Fragment einer nicht genau bestimm-  
baren Schnurplombe, flach ansteigende Rückseite.  
Abdruckreste der zweisträngigen(?) Schnur  
aus Leder/Darm

Ton: Gruppe F 2

Erh. Maße der Plombe: L. 2,22. B. 1,14. H.  
0,8

Abdruckfragment von einem nicht mehr be-  
stimmbaren Siegel; Material ebenfalls nicht  
mehr bestimmbar

Erh. Maße der Siegelfläche: h. ca. 1,3. v. ca.  
0,5

Abdruckqualität mäßig bis relativ gut  
Fundstelle unbekannt.

Teil eines Vierfüßlers im rechten Profil mit seit-  
lich umgewandtem Kopf bzw. Vorderteil.

*Kommentar:* Eigenartig sind die vielen ‚Rippen‘ auf  
dem Rumpf. Diese Art der Reliefgestaltung gibt  
kaum tatsächlich Rippen wieder und vermutlich  
auch nicht Fellstruktur.

Unpubliziert.

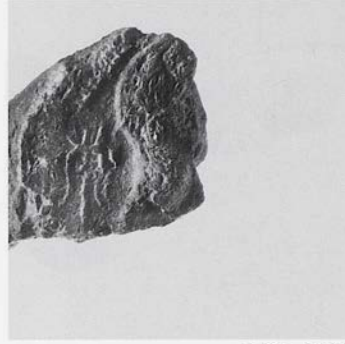
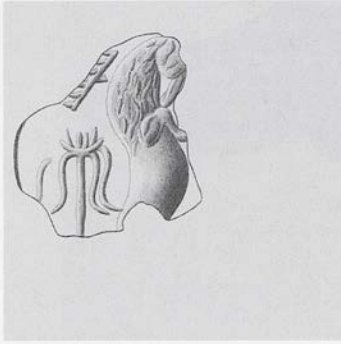

HMs 1265

551/HMs 1265

Fragment einer nicht mehr bestimm-  
baren Plombe

Ton: Gruppe F 1

Erh. Maße der Plombe: L. 1,42. B. 1,17. H.  
0,53

Abdruckfragment von einer nicht mehr be-  
stimmbaren Siegelfläche aus hartem(?) Stein

Erh. Maße der Siegelfläche: h. ca. 0,85. v. ca.  
1,0

Abdruckqualität mäßig bis relativ gut

Domestic Quarter(?) [Store].

Eine Palme und ein auf seinen Hinterbeinen sich  
erhebender Löwe im rechten Profil. Links neben  
dem Nacken des Tieres ein kammartiges Motiv.

*Bibliographie:* J. H. Betts, BSA 62, 1967, 38 Nr. 36.

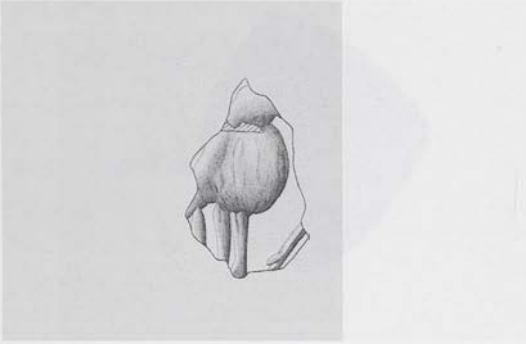

ANM 5404  $\beta/2$ 552/ANM 5404  $\beta/2$ 

Fragment einer Schnurplombe mit giebelförmiger Rückseite. Schlecht erhaltene Reste der Schnur aus faserigem Material

Rostbrauner bis weinroter Ton

Erh. Maße der Plombe: L. 1,78. B. 1,09. H. 0,8.

Abdruckfragment von der konvexen runden(?) Fläche eines Lentoids(?) aus weichem Stein

Erh. Maße der Siegelfläche: h. ca. 1,0. v. ca. 1,2

Abdruckqualität relativ gut

Fundstelle unbekannt.

Teil eines stehenden Vierfüßlers im rechten Profil und vielleicht der Stamm einer Pflanze; davor eine diagonal angeordnete Linie.

*Kommentar:* Die beiden Teile der Plombe CMS I Nr. 516/Athen, NM 5404  $\beta$  gehören zu zwei verschiedenen Plomben, die aufgrund ihrer Plombenform mit größter Wahrscheinlichkeit aus Knossos stammen. Sie wurden auf Veranlassung von I. Pini getrennt. Die andere Hälfte s. hier Kat.Nr. 211.

*Bibliographie:* Staïs, CollMyc<sup>2</sup> 123.

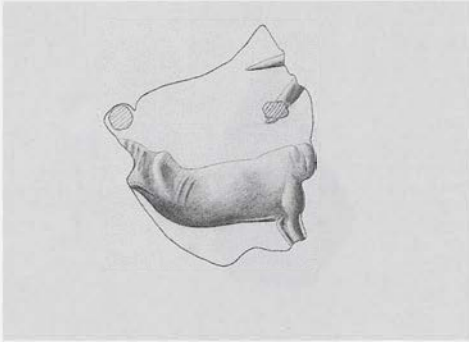

HM5 1212

## 553/HM5 1212

Schnurplombe mit offener Rückseite(?). Ab-

guß nicht möglich

Ton: Gruppe C 1(?)

Maße der Plombe: L. 1,6. B. 1,4. H. 0,75

Abdruckfragment von der schwach kon-

vexen ovalen(?) Fläche eines metallenen Ring-

schildes

Erh. Maße der Siegelfläche: h. ca. 1,35. v. ca.

1,6

Abdruckqualität mäßig; durch schräges Ab-

heben des Ringschildes verursachte leichte

Verschiebungen im Relief

Fundstelle unbekannt.

Der Rumpf eines Vierfüßlers (Rind?) im linken Profil; darüber zwei winklige zu einander angeordnete kurze Striche, die möglicherweise die Arme eines Springers wiedergeben.

*Kommentar:* Über dem Hinterteil des Tieres der Abdruck eines Niets bzw. einer Flickstelle.

*Bibliographie.* J. G. Younger, Kadmos 24, 1985, 56 (2. „Vapheio Cup“ Bulls); Popham – Gill, Latest Sealings 33 Taf. 22.

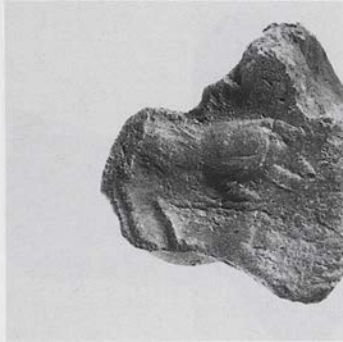
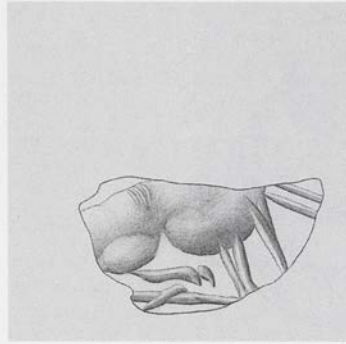
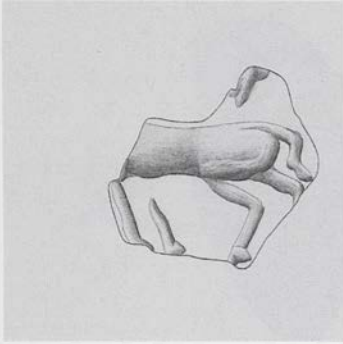

HM 1589



HM 1532

## 554/HM 1589

Fragment einer nicht genau bestimm-  
baren Schnurplombe. Abdruckreste der geflochtenen(?)  
Schnur aus faserigem Material  
Ton: Gruppe C 1

Erh. Maße der Plombe: L. 1,23. B. 1,11. H. 0,79

Abdruckfragment von der konvexen runden  
Fläche eines Lentoids aus weichem Stein

Erh. Maße der Siegelfläche: h. ca. 0,85. v. ca. 0,85

Abdruckqualität mäßig bis relativ gut  
Fundstelle unbekannt.

Ein Huftier mit relativ langem Schwanz im linken  
Profil; über dem Rücken der Rest eines unbestimm-  
baren Motivelements.

Unpubliziert.

## 555/HM 1532

Fragment einer nicht genau bestimm-  
baren Schnurplombe, im Schnurkanal gebrochen.  
Abdruck zweier(?) Stränge aus Leder/Darm  
Ton: Gruppe K 2

Erh. Maße der Plombe: L. 2,43. B. 1,29. H. 0,89

Abdruckfragment von der konvexen runden  
Fläche eines Lentoids aus hartem Stein

Erh. Maße der Siegelfläche: h. ca. 1,6. v. ca. 1,05

Abdruckqualität mäßig bis relativ gut  
Fundstelle unbekannt.

Über einer Bodenlinie ein sitzender Vierfüßler  
(Löwe?) im rechten Profil; davor zwei schräg an-  
geordnete Parallelen.

Unpubliziert.



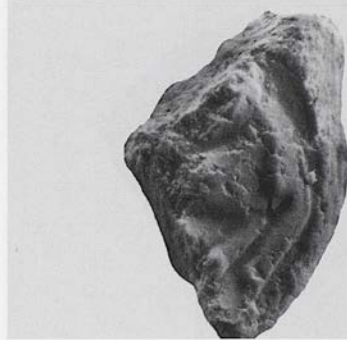
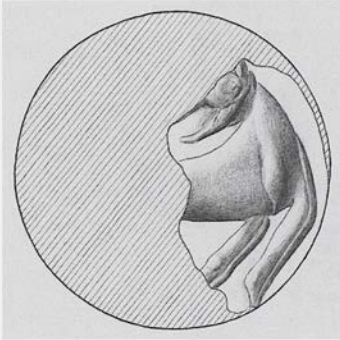

HM 1637 Gips

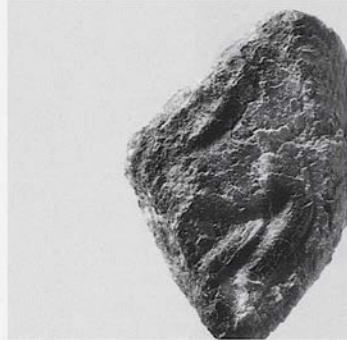

HM 1637

556/HM 1637

Fragment einer nicht mehr bestimm-  
baren Plombe

Ton: Gruppe F 1

Erh. Maße der Plombe: L. 1,29. B. 0,89. H.  
0,62

Abdruckfragment von der konvexen runden  
Fläche eines Lentoids aus hartem Stein

Erh. Maße der Siegelfläche: h. ca. 0,7. v. ca.  
1,1

Abdruckqualität relativ gut

Fundstelle unbekannt.

Das Vorderteil eines stehenden Vierfüßlers im  
rechten Profil mit zurückgewandtem Kopf oder  
mit umgewandtem Vorderteil.

Unpubliziert.

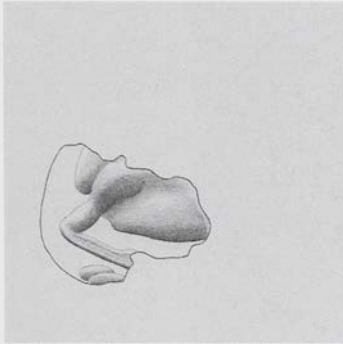

HM 1583

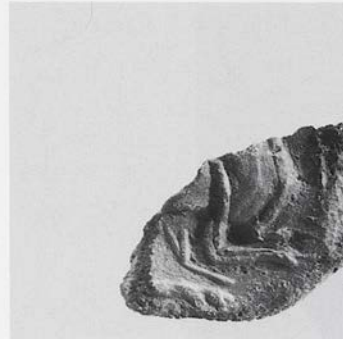
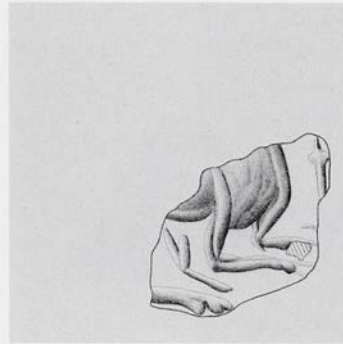

HM 1635

## 557/HMs 1583

Fragment einer nicht genau bestimmaren Schnurplombe. Abdruckreste wohl dreier nur wenig verdrehter Stränge unterschiedlicher Dicke aus verschiedenem(?), nicht genau bestimmarem Material

Ton: Gruppe K 3

Erh. Maße der Plombe: L. 1,54. B. 0,82. H. 0,93

Abdruckfragment von der konvexen Fläche einer nicht mehr bestimmaren Siegelfläche aus hartem(?) Stein; hohes Relief

Erh. Maße der Siegelfläche: h. ca. 0,95. v. ca. 0,8

Abdruckqualität gut

Fundstelle unbekannt.

Über felsigem Gelände ein gelagerter Vierfüßler (Rind?) im linken Profil.

Unpubliziert.

## 558/HMs 1635

Fragment einer nicht mehr bestimmaren Plombe

Ton: Gruppe D 2(?)

Erh. Maße der Plombe: L. 1,36. B. 0,8. H. 0,47

Abdruckfragment von der konvexen runden Fläche eines Lentoids aus weichem Stein

Maße der Siegelfläche: Ø ursprünglich ca. 1,2–1,3

Abdruckqualität gut

Fundstelle unbekannt.

Ein gelagerter Löwe im rechten Profil; unter dem Leib ein Pflanzenmotiv, vor dem Tier ein nicht genau bestimmares Motivelement.

*Kommentar:* Für die Identifikation sprechen vor allem die nach vorn gestreckten Vorderbeine.

Unpubliziert.

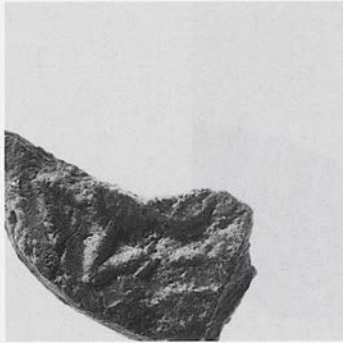
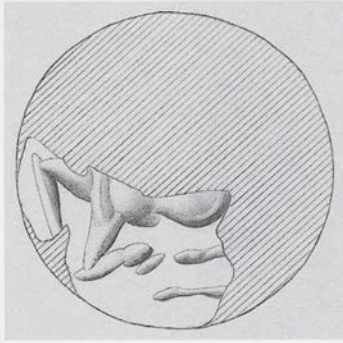

HM 1506

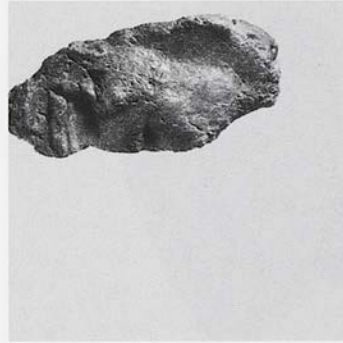
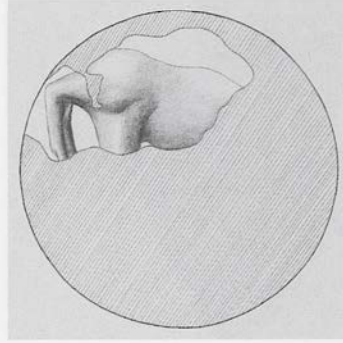

HM 1588

## 559/HMs 1506

Fragment einer nicht genau bestimmbar  
Schnurplombe. Geringe Abdruckreste der  
Schnur aus faserigem(?) Material

Ton: Gruppe F 1

Erh. Maße der Plombe: L. 1,22. B. 0,68. H.  
0,82

Abdruckfragment von der konvexen runden  
Fläche eines Lentoids aus weichem Stein

Maße der Siegelfläche: Ø ursprünglich ca.  
1,2–1,3

Ein gelagerter Vierfüßler im linken Profil  
Fundstelle unbekannt.

Teil eines gelagerten Huftieres im linken Profil.

Unpubliziert.

## 560/HMs 1588

Fragment einer nicht genau bestimmbar  
Schnurplombe, im Schnurkanal gebrochen.

Unklare Abdruckreste der Schnur

Ton: Gruppe F 1

Erh. Maße der Plombe: L. 1,63. B. 0,75. H.  
0,74

Abdruckfragment vermutlich von der konve-  
xen runden Fläche eines Lentoids; Material  
nicht mehr bestimmbar

Erh. Maße der Siegelfläche: h. ca. 1,3. v. ca.  
1,0

Abdruckqualität relativ gut  
Fundstelle unbekannt.

Teil eines Vierfüßlers im linken Profil mit seitlich  
nach unten umgewandtem Kopf.

Unpubliziert.



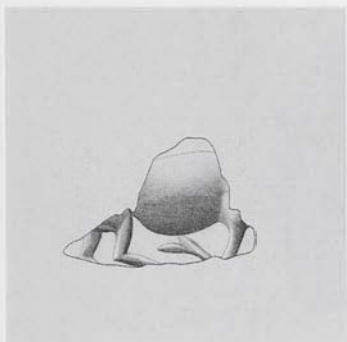

561/1421

HM<sub>s</sub> 1421561/HM<sub>s</sub> 1421

Fragment einer nicht mehr bestimm-  
baren Plombe

Ton: Gruppe F 1

Erh. Maße der Plombe: L. 1,07. B. 0,85. H.  
0,35

Abdruckfragment von einer unbestimmba-  
ren Siegelfläche aus weichem(?) Stein

Erh. Maße der Siegelfläche: h. 0,95. v. ca. 0,6

Abdruckqualität relativ gut

Fundstelle unbekannt.

Teil eines laufenden Vierfüßlers im rechten Profil.

Unpubliziert.

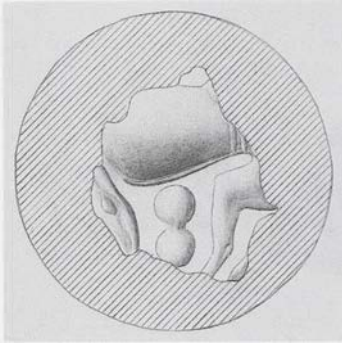

HM5 1268

## 562/HM5 1268

Fragment einer nicht mehr bestimmbar  
Plombe

Ton: Gruppe F 2

Erh. Maße der Plombe: L. 1,23. B. 0,9. H.  
0,43

Abdruckfragment von der runden(?) Fläche  
eines Lentoids(?); Material nicht mehr be-  
stimmbar; auf Teilen des Motivs schwache  
Spuren von Fingerabdrücken

Erh. Maße der Siegelfläche: h. ca. 0,8. v. ca.  
1,05

Abdruckqualität mäßig bis relativ gut  
Domestic Quarter(?) [Store].

Ein stehender Vierfüßler (Löwe?) im linken Profil  
mit seitlich umgewandtem Kopf(?); unter dem  
Rumpf ein ‚8-förmiger Schild‘.

*Kommentar:* Die beiden ‚Rippen‘ sprechen für die  
hier vorgeschlagene Identifikation. Vgl. z.B. den  
Löwenkörper CMS VIII Nr. 141; ferner hier  
Kat.Nr. 570.

*Bibliographie:* J. H. Betts, BSA 62, 1967, 35 Nr. 25; Da-  
niilidou, OA 160 Σ 130 (falsche Inv-Nr.).

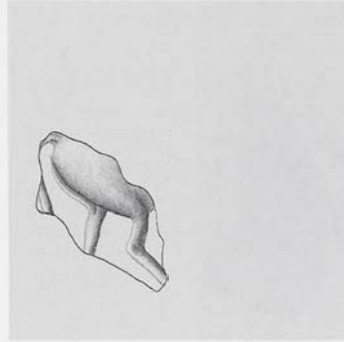
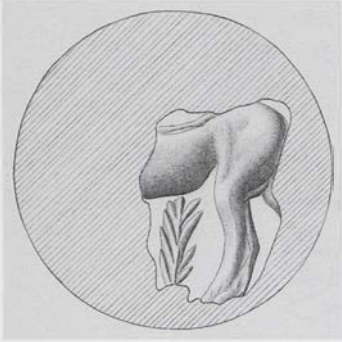

HM 1453



HM 1513

## 563/HM 1453

Fragment einer nicht genau bestimm-  
baren Schnurplombe, im Schnurkanal gebrochen.  
Unklare Reste der Schnur

Ton: Gruppe F 1

Erh. Maße der Plombe: L. 1,2. B. 0,65. H.  
0,67

Abdruckfragment von der konvexen runden  
Fläche eines Lentoids aus weichem(?) Stein  
Maße der Siegelfläche: Ø ursprünglich ca.  
1,2

Abdruckqualität relativ gut; Oberfläche in  
der Rumpfpforte teilweise gestört  
Fundstelle unbekannt.

Ein stehender Vierfüßler im linken Profil; unter  
seinem Leib ein ‚Tannenzweig‘-Motiv.

Unpubliziert.

## 564/HM 1513

Fragment einer nicht genau bestimm-  
baren Schnurplombe. Geringe Abdruckreste der  
kordelartig geflochtenen Schnur aus faseri-  
gem Material

Ton: Gruppe F 1

Erh. Maße der Plombe: L. 1,1. B. 0,6

Abdruckfragment von einer nicht mehr be-  
stimmbaren Siegelfläche; Material gleichfalls  
nicht bestimmbar

Erh. Maße der Siegelfläche: h. ca. 0,75. v. ca.  
0,4

Abdruckqualität relativ gut  
Fundstelle unbekannt.

Geringer Motivrest: Das Hinterteil und die Hin-  
terbeine eines Vierfüßlers.

*Kommentar:* Auf die Wiedergabe von Foto und  
Zeichnung wird verzichtet.

Unpubliziert.



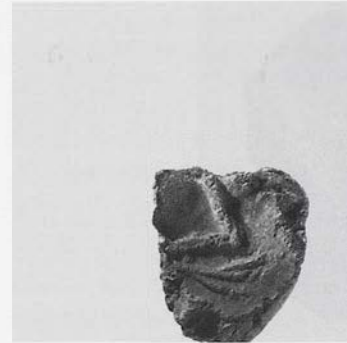
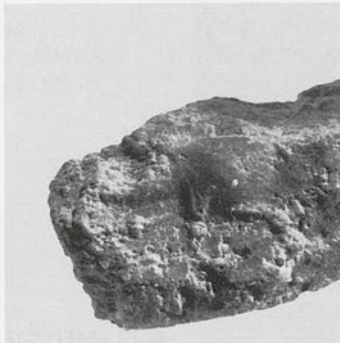
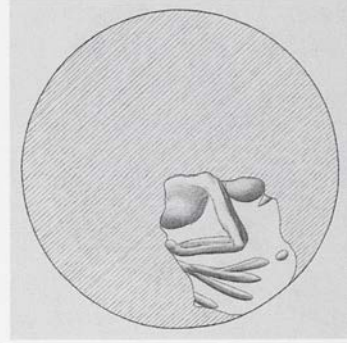
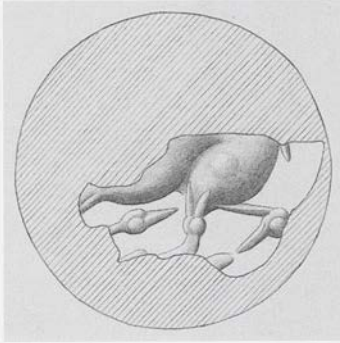

HMs 1523

HMs 1607

565/HMs 1523

Fragment einer nicht genau bestimm-  
baren Schnurplombe. Unklare Abdruckreste der  
Schnur

Ton: Gruppe F 1

Erh. Maße der Plombe: L. 1,4. B. 0,78. H.  
0,55

Abdruckfragment von der konvexen runden  
Fläche eines Lentoids aus hartem Stein

Maße der Siegelfläche: Ø ursprünglich ca.  
1,1–1,2

Fundstelle unbekannt.

Teil eines laufenden Huftieres mit kurzem  
Schwanz (Ziege?) im linken Profil.

Unpubliziert.

566/HMs 1607

Fragment einer nicht genau bestimm-  
baren Schnurplombe. Unklare Abdruckreste der  
Schnur

Ton: Gruppe F 1

Erh. Maße der Plombe: L. 1,01. B. 0,87. H.  
0,72

Abdruckfragment von der konvexen runden  
Fläche eines Lentoids aus weichem Stein

Maße der Siegelfläche: Ø ursprünglich ca.  
1,3

Abdruckqualität gut

Fundstelle unbekannt.

Reste eines gelagerten Vierfüßlers im linken Pro-  
fil; unter dem Hinterteil ein Pflanzenmotiv.

Unpubliziert.

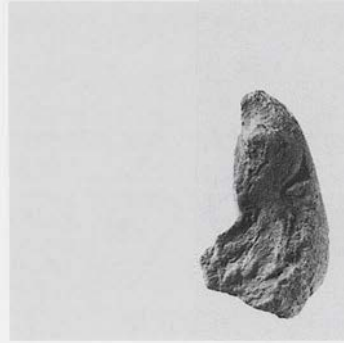
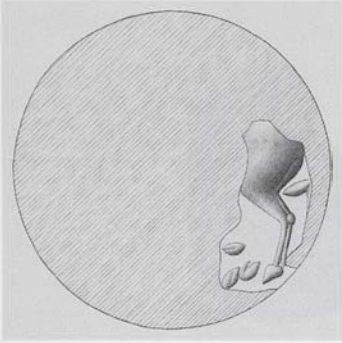

HM 1636

## 567/HM 1636

Fragment einer nicht genau bestimmbar  
Schnurplombe. Unklare Abdruckreste der  
Schnur

Ton: Gruppe E 2

Erh. Maße der Plombe: L. 1,83. B. 0,95. H.  
0,86

Abdruckfragment von der konvexen runden  
Fläche eines Lentoids aus hartem Stein

Maße der Siegelfläche: Ø ursprünglich ca.  
1,6

Abdruckqualität mäßig; Oberfläche gestört  
Fundstelle unbekannt.

Das Hinterteil eines Huftieres im linken Profil;  
unter dem Tier eiförmige Motivelemente, viel-  
leicht Felsen.

Unpubliziert.

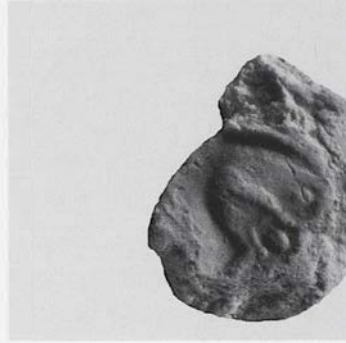
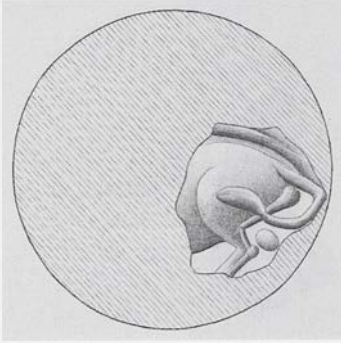

HMs 1618 Gips

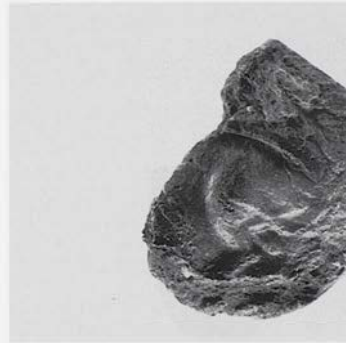

HMs 1618

568/HMs 1618

Fragment einer nicht genau bestimmbar  
Schnurplombe. Unklare Abdruckreste der  
Schnur

Ton: Gruppe C 1

Erh. Maße der Plombe: L. 1,43. B. 0,9. H.  
0,65

Abdruckfragment von einem Lentoid(?) aus  
hartem Stein

Maße der Siegelfläche: Ø ursprünglich ca.  
1,2–1,3

Abdruckqualität relativ gut  
Fundstelle unbekannt.

Das Hinterteil eines gelagerten Rindes im linken  
Profil. Das Tier hat einen langen Schwanz mit  
Quaste; über dem Hinterteil eine eigentümliche  
kräftige ‚Rippe‘; hinter dem Oberschenkel ein  
Punkt.

*Kommentar:* Die Bedeutung des Punktes ist nicht  
ganz klar. Vielleicht gibt er das Euter einer Kuh  
wieder.

Unpubliziert.



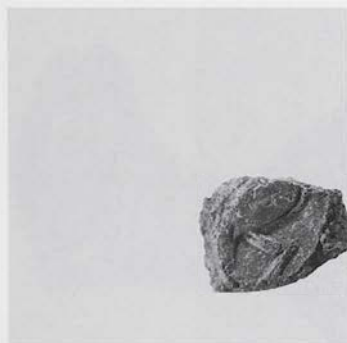
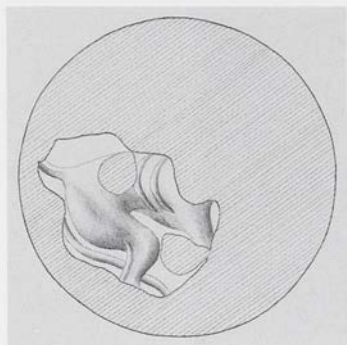
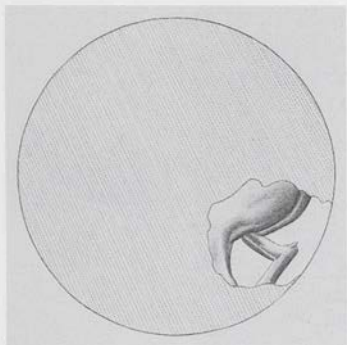

HM 1512

HM 1332

## 569/HM 1512

Fragment einer nicht genau bestimm-  
baren Schnurplombe. Abdruckreste der zwei-  
strängigen Schnur aus Leder/Darm(?)

Ton: Gruppe F 1

Erh. Maße der Plombe: L. 1,3. B. 0,97. H. 0,9

Abdruckfragment von der konvexen runden  
Fläche eines Lentoids aus weichem Stein

Maße der Siegelfläche: Ø ursprünglich ca.  
1,4–1,5

Abdruckqualität gut

Fundstelle unbekannt.

Das Hinterteil eines laufenden Vierfüßlers im lin-  
ken Profil.

Unpubliziert.

## 570/HM 1332

Schnurplombe mit offener Rückseite. Ab-  
druckreste zweier einander überschneiden-  
der Bänder aus Leder(?)

Ton: Gruppe F 1

Maße der Plombe: L. 1,2. B. 1,16. H. 0,58

Abdruckfragment von der konvexen runden  
(?) Fläche eines Lentoids(?) aus hartem(?)  
Stein

Maße der Siegelfläche: Ø ursprünglich ca.  
1,1–1,2

Abdruckqualität teilweise relativ gut; Relief-  
oberfläche teilweise gestört

Fundstelle unbekannt.

Vermutlich Teil eines Löwen im rechten Profil.

*Kommentar:* Für die hier vorgeschlagene Identifi-  
kation sprechen der emporstehende Schwanz und  
die ‚Rippen‘. Vgl. z.B. hier Kat.Nr. 562.

Unpubliziert.

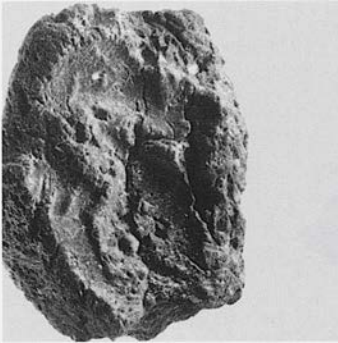
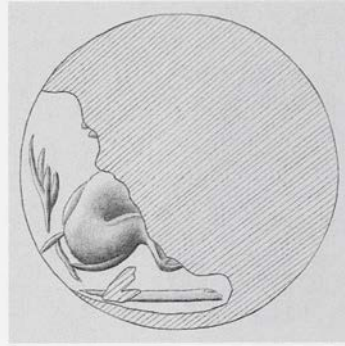

HMs 1321

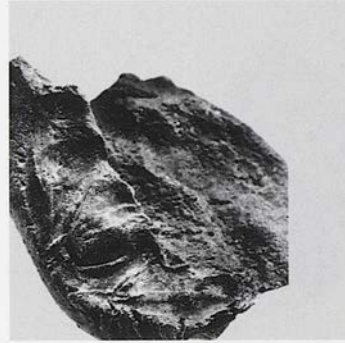

HMs 1641

571/HMs 1321

Fragment eines Nodus(?) mit gewölbter Rückseite. Im Abdruck der Bruchkante keine Spuren einer Schnur zu erkennen

Ton: Gruppe F 1

Erh. Maße des Nodus: L. 1,75. B. 1,41. H. 1,0

Abdruckfragment von der konvexen runden Fläche eines Lentoids; Material nicht mehr bestimmbar

Maße der Siegelfläche: Ø ursprünglich ca. 1,4-1,5

Abdruckqualität mäßig; Oberfläche stark gestört

Fundstelle unbekannt.

Das Hinterteil eines stehenden bzw. schreitenden Löwen im rechten Profil. Über dem Rücken vermutlich ein Pflanzenmotiv.

Unpubliziert.

572/HMs 1641

Fragment einer Schnurplombe mit gewölbter Rückseite. Abdruckreste zweier miteinander verdrehter bandförmiger Stränge aus Leder(?)

Ton: Gruppe A 2(?)

Erh. Maße der Plombe: L. 1,45. B. 1,13. H. 0,78

Abdruckfragment von der konvexen runden Fläche eines Lentoids aus weichem Stein

Maße der Siegelfläche: Ø ursprünglich ca. 1,3

Abdruckqualität gut

Fundstelle unbekannt.

Über einer Bodenlinie das Hinterteil eines Vierfüßlers im rechten Profil; hinter dem Tier ein Pflanzenmotiv.

Unpubliziert.

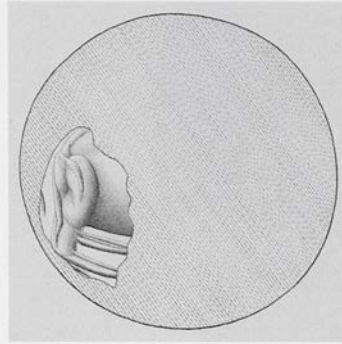
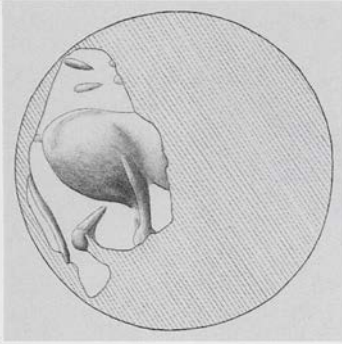

HM 1601



HM 1027

## 573/HM 1601

Fragment einer nicht genau bestimm-  
baren Schnurplombe. Abdruck zweier miteinander  
verdrehter Stänge aus Leder/Darm

Ton: Gruppe F 1

Erh. Maße der Plombe: L. 1,61. B. 1,13. H.  
0,8

Abdruckfragment von der konvexen runden  
Fläche eines Lentoids; Material nicht mehr  
bestimmbar

Maße der Siegelfläche:  $\varnothing$  ursprünglich ca.  
1,4

Abdruckqualität mäßig bis relativ gut

Fundstelle unbekannt.

Das Hinterteil eines Vierfüßlers im rechten Profil;  
hinter dem Tier am Rand eine schräge Linie.

Unpubliziert.

## 574/HM 1027

Fragment einer nicht mehr bestimm-  
baren Plombe

Ton: Gruppe K 1

Erh. Maße der Plombe: L. 1,33. B. 0,7. H.  
0,41

Abdruckfragment von der konvexen runden  
Fläche eines Lentoids aus weichem Stein

Maße der Siegelfläche:  $\varnothing$  ursprünglich ca.  
1,4

Abdruckqualität sehr gut

Domestic Quarter(?) [Store].

Vermutlich das Hinterteil eines gelagerten Vier-  
füßlers mit Schwanz im rechten Profil und .

*Bibliographie:* J. H. Betts, BSA 62, 1967, 39 Nr. 40;  
Popham – Gill, Latest Sealings 33. 52 Taf. 21.



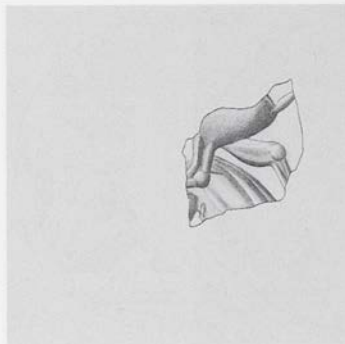
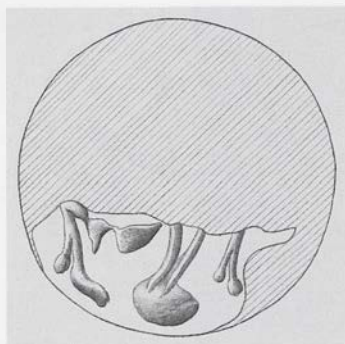

KSM ohne Nr.

HM5 1504

## 575/KSM ohne Nr., Box 1376

Fragment einer nicht genau bestimm-  
baren Schnurplombe. Abdruckreste eines um-  
wickelnden(?) Bandes aus Leder/Darm

Ton: Dunkelrotbraun

Maße der Plombe: L. 1,5. B. 0,72. H. 0,6

Randstücke vom Abdruck der konvexen runden  
Fläche eines Lentoids aus weichem Stein  
Maße der Siegelfläche: Ø ursprünglich ca.  
1,3

Abdruckqualität mäßig bis relativ gut

O.I.7 a, Test-pit north of Shrine of the  
Double Axes [Plan 1, 37] (Label).

Vermutlich ein stehender Vierfüßler im rechten  
Profil. Zwischen Vorder- und Hinterbein wahr-  
scheinlich das untere Ende einer Pflanze mit ver-  
dicktem Ende.

Unpubliziert.

## 576/HM5 1504

Fragment einer nicht mehr bestimm-  
baren Plombe

Ton: Gruppe F 1

Erh. Maße der Plombe: L. 1,38. B. 0,73. H.  
0,88

Abdruckfragment von der konvexen Fläche  
eines Siegels unbestimmbarer Form aus har-  
tem Stein

Erh. Maße der Siegelfläche: h. ca. 0,7. v. ca.  
0,9

Abdruckqualität gut

Fundstelle unbekannt.

Das Hinterteil eines Vierfüßlers und zwischen sei-  
nen Beinen eine schwer bestimmbare Relieferhe-  
bung.

*Kommentar:* Vermutlich ein Tierüberfall: Ein Löwe,  
der einem Vierfüßler auf den Rücken gesprungen  
ist.

Unpubliziert.

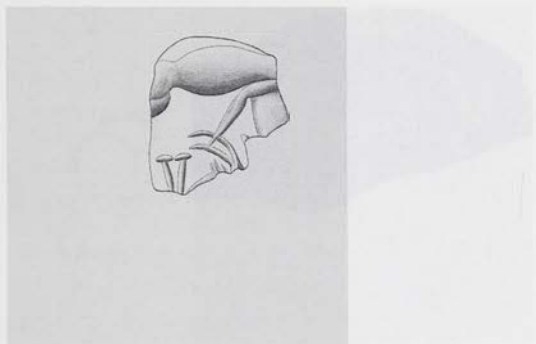

HM 1216

## 577/HMs 1216

Fragment einer nicht mehr bestimmbar  
Plombe

Ton: Gruppe K 1

Erh. Maße der Plombe: L. 1,5. B. 0,9. H. 0,4

Abdruckfragment von der konvexen(?)

Fläche eines nicht mehr bestimmbar  
Siegels; Material nicht mehr bestimmbar. Auf  
den Motivresten teilweise Fingerabdrücke

Erh. Maße der Siegelfläche: h. ca. 0,85. v. ca.  
1,0

Abdruckqualität mäßig

Fundstelle unbekannt.

Nicht näher bestimmbar figürliche Motivreste,  
darunter zwei Hörner einer Ziege(?).

Unpubliziert.

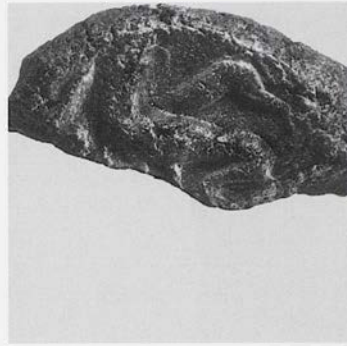
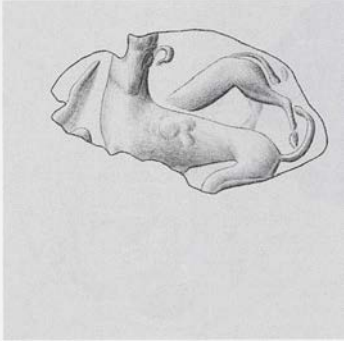

HM 1196

## 578/HM 1196

Fragment einer nicht genau bestimmbar  
Schnurplombe, im Schnurkanal gebrochen.  
Abdruckreste eines Bandes aus Leder(?)

Ton: Gruppe K 1

Erh. Maße der Plombe: L. 2,2. B. 0,9. H. 0,9

Abdruckfragment von der stark konvexen  
Fläche eines unbestimmbar Siegels; Mate-  
rial nicht mehr bestimmbar

Maße der Siegelfläche:  $\emptyset$  ursprünglich ca.  
1,5

Abdruckqualität mäßig bis relativ gut; Ober-  
fläche verdrückt(?)

Fundstelle unbekannt.

**Tierüberfall(?):** Ein Vierfüßler mit langem Schwanz  
(Rind?) im linken Profil, sehr wahrscheinlich mit  
frontal wiedergegebenem Kopf, wird im Rücken  
angegriffen von einem Vierfüßler (Löwe?), dessen  
Kopf und Vorderpranken in Frontalansicht wahr-  
scheinlich schwach auf dem Rücken des angefal-  
lenen Tieres zu erkennen sind. Vor dem Rind(?)  
im Feld eine schräge Linie.

**Kommentar:** Die Stellung des Angreifers ist in je-  
dem Fall sehr ungewöhnlich.

**Bibliographie:** Popham – Gill, *Latest Sealings* 33 Taf.  
22.



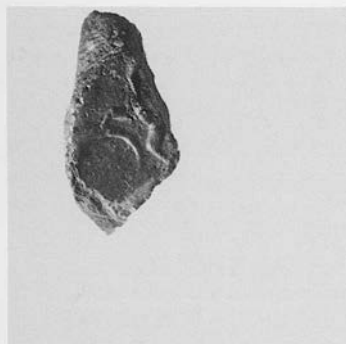
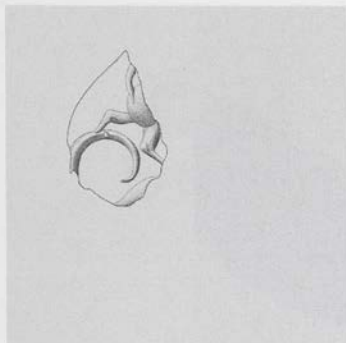

HMs 1489

579/HMs 1489

Fragment einer nicht genau bestimm-  
baren Schnurplombe. Unklare Abdruckreste der  
Schnur

Ton: Gruppe A 1(?)

Erh. Maße der Plombe: L. 1,27. B. 0,65. H.  
0,69

Abdruckfragment von einer nicht mehr be-  
stimmbaren Siegelfläche aus hartem Stein

Erh. Maße der Siegelfläche: h. ca. 1,35. v. ca.  
0,8

Abdruckqualität teilweise schlecht, teilweise  
mäßig

Fundstelle unbekannt.

Das Hinterteil eines Vierfüßlers (mit Schwanz?)  
im rechten Profil über einem Kreisbogen.

Unpubliziert.

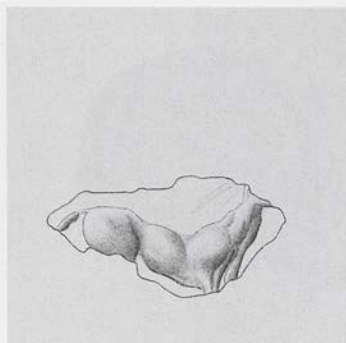

HMs 1358

580/HMs 1358

Fragment einer nicht genau bestimm-  
baren Schnurplombe. Abdruck zweier leicht mit-  
einander verdrehter Stränge aus Leder/  
Darm

Ton: Gruppe A 1

Erh. Maße der Plombe: L. 1,47. B. 0,78. H.  
0,61

Abdruckfragment von der leicht konvexen  
Fläche eines nicht mehr bestimm-  
baren Siegels aus weichem Stein

Erh. Maße der Siegelfläche: h. ca. 1,2. v. ca.  
0,6

Abdruckqualität relativ gut; Relief-  
oberfläche durch Risse stark gestört

Fundstelle unbekannt.

Ein Vierfüßler im rechten Profil.

*Kommentar:* In der fehlenden Hälfte ver-  
mutlich ein entsprechendes Tier.

Unpubliziert.

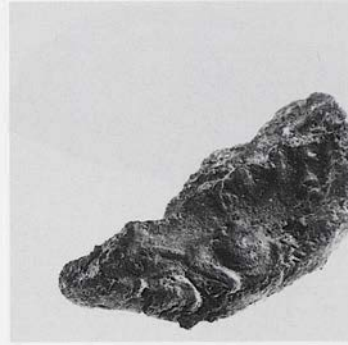
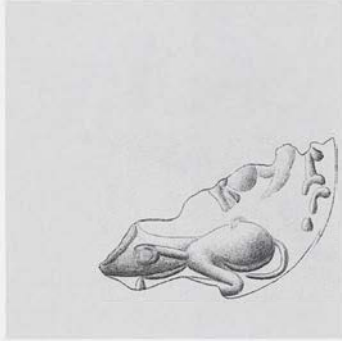

HM5 256/15

## 581/HM5 256/15

Fragment einer nicht genau bestimmbar  
Schnurplombe, im Schnurkanal gebrochen.  
Unklare Abdruckreste der Schnur

Ton: Gruppe C 1

Erh. Maße der Plombe: L. 2,1. B. 0,9

Abdruckfragment von der konvexen runden  
Fläche eines Lentoids aus weichem(?) Stein

Maße der Siegelfläche:  $\varnothing$  ursprünglich ca.  
2,0–2,1

Abdruckqualität mäßig bis relativ gut

Fundstelle unbekannt.

Ein gelagerter Vierfüßler im linken Profil; über  
seinem Hinterteil – vermutlich um  $90^\circ$  gegenüber  
dem Vierfüßler gedreht – Kopf und Hals eines  
weiteren Vierfüßlers. Am Rand undefinierbare  
Motivreste.

Unpubliziert.

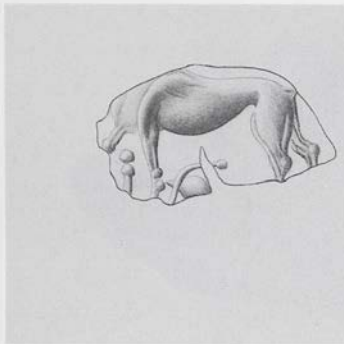

582/1002



HM's 1002



HM's 1002

## 582/HM's 1002

Fragment einer Objektschnurplombe mit dem Abdruck der planen Fläche eines unbekanntes Objektes, im Schnurkanal gebrochen. Unklare Abdruckreste der Schnur

Ton: Gruppe E 1

Erh. Maße der Plombe: L. 2,0. B. 1,55. H. 1,05

Abdruckfragment von der konvexen runden Fläche eines Lentoids aus harten Stein

Maße der Siegelfläche: Ø ursprünglich ca. 1,7

Abdruckqualität relativ gut

West Quarter(?) [Plan 1] (Store).

Ein stehender Vierfüßler im linken Profil; zwischen den Vorderbeinen möglicherweise das Bein eines weiteren, gegenüber dem ersten um 180° gedreht angeordneten Vierfüßlers. Zwischen Vorder- und Hinterbeinen am unteren Bruchrand weitere unbestimmbare Motivreste.

*Bibliographie:* J. H. Betts, BSA 62, 1967, 44 Nr. 62; Popham – Gill, Latest Sealings 32. 52 Taf. 21.

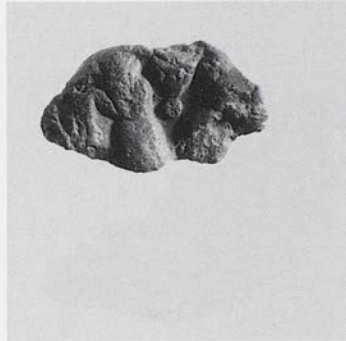
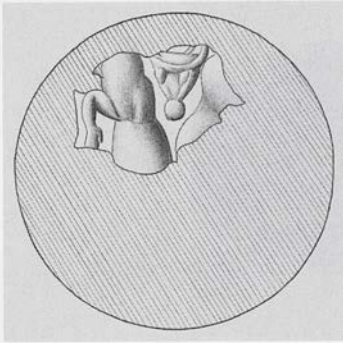

HM<sub>s</sub> 1316583/HM<sub>s</sub> 1316

Fragment einer nicht genau bestimmbar  
Schnurplombe. Unklare Abdruckreste der  
Schnur

Ton: Gruppe F 1

Erh. Maße der Plombe: L. 1,86. B. 1,07. H.  
0,75

Abdruckfragment von der konvexen runden  
Fläche eines Lentoids aus weichem(?) Stein;  
auf Partien des Reliefs Fingerabdrücke

Erh. Maße der Siegelfläche: h. ca. 1,25. v. ca.  
1,0

Abdruckqualität relativ gut

Fundstelle unbekannt.

Sehr wahrscheinlich zwei Rücken gegen Rücken  
angeordnete Vierfüßler (Rinder?) mit einem ge-  
meinsamen frontal wiedergegebenen Kopf.

*Vergleiche:* Zur Komposition vgl. z.B. CMS II,4 Nr.  
158; X Nr. 159.

Unpubliziert.

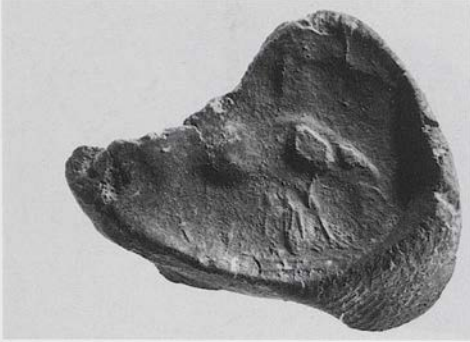

HM5 999

## 584/HM5 999

Schnurplombe mit offener Rückseite. Befund des ‚Wickelbandes‘: Abdruck eines kaum erkennbaren Stranges aus nicht bestimmbar Material, von einem sehr breiten Band aus Leder schräg umwickelt

Glänzend hellbrauner Ton

Maße der Plombe: L. 2,3. B. 1,9. H. 0,9

Abdruckfragment von einem flachkonvexen ovalen metallenen Ringschild

Erh. Maße der Siegelfläche: h. ca. 1,6. v. ca. 1,6

Abdruckqualität schlecht

West Quarter(?) [Plan 1] (Store).

Über einer gebauten Basis ein schwach erhaltener Vierfüßler mit gesenktem Kopf im rechten Profil. Hinter dem ersten Tier vielleicht noch ein zweites.

*Kommentar:* Die kräftigen Reliefpartien in der Mitte stammen wahrscheinlich von einer Beschädigung des Ringschildes. Eine Stelle mit zwei konzentrischen Kreisen am unteren Rand stammt vermutlich von einer Flickung mit einem Hohlriet. Auf die Wiedergabe einer Motivzeichnung wurde verzichtet.

*Bibliographie:* J. H. Betts, BSA 62, 1967, 43 Nr. 60.

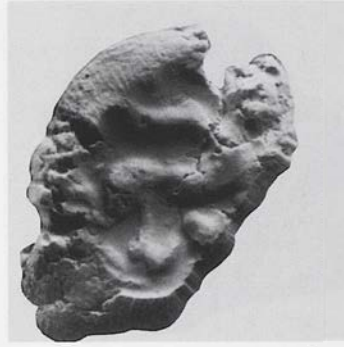
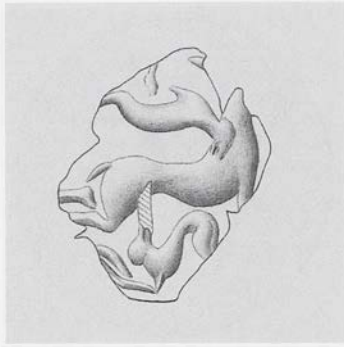

HM 1202 Gips

## 585/HMs 1202

Schnurplombe mit offener Rückseite. Befund des ‚Wickelbandes‘: Abdruck eines vergleichsweise glatten, stabförmigen Stranges aus nicht genau bestimmbar Material, von einer Windung eines Bandes aus Leder (Fleisch- und Narbenseite erkennbar) schräg umwickelt

Ton: Gruppe E 2

Maße der Plombe: L. 2,05. B. 1,3. H. 1,1

Abdruckfragment von der konvexen runden Fläche eines Lentoids; Material nicht mehr bestimmbar

Erh. Maße der Siegelfläche: h. ca. 1,2. v. ca. 1,35

Abdruckqualität schlecht

Fundstelle unbekannt.

Ein im rechten Profil wiedergegebener Vierfüßler, der von zwei Angreifern im linken Profil (Hunde?) attackiert wird. Der eine mit nach vorn gestreckten Vorderbeinen fällt das Opfer in der Flanke an, der andere scheint ihm in den Nacken zu beißen.

*Vergleiche:* Zur Komposition vgl. z.B. CMS I Nr. 412; I Suppl. Nr. 96.

*Bibliographie:* Popham – Gill, *Latest Sealings* 33 Taf. 22.

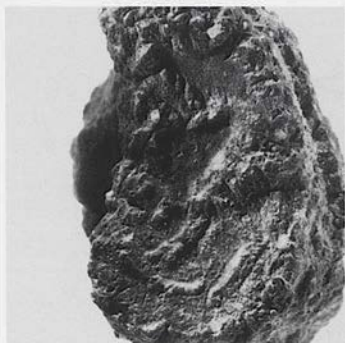
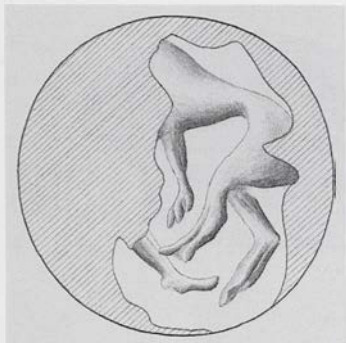

HM 1468

586/HMs 1468

Fragment einer nicht genau bestimm-  
baren Schnurplombe. Unklare Abdruckreste der  
Schnur

Ton: Gruppe E 1(?)

Erh. Maße der Plombe: L. 1,53. B. 0,95. H.  
0,96

Abdruckfragment von der konvexen runden  
Fläche eines Lentoids aus weichem(?) Stein  
Maße der Siegelfläche:  $\varnothing$  ursprünglich ca.  
1,3

Abdruckqualität schlecht; Störungen der Re-  
liefoberfläche

Fundstelle unbekannt.

Wegen der schlecht erhaltenen Oberfläche kann  
hier nur eine Vermutung geäußert werden: Mög-  
licherweise ist der Kampf eines Mannes gegen ei-  
nen Löwen wiedergegeben. Von dem Mann sind  
gerade noch das eine Bein und der Fuß erhalten.

*Kommentar:* In der Zeichnung erscheint der Be-  
fund etwas klarer.

Unpubliziert.



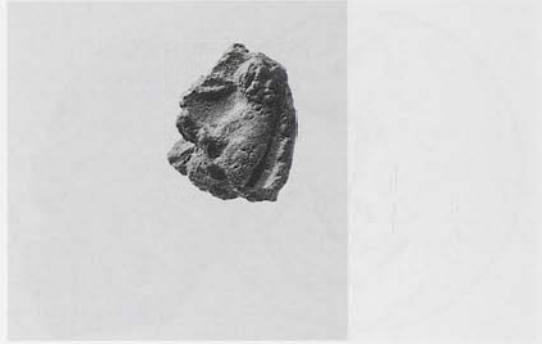
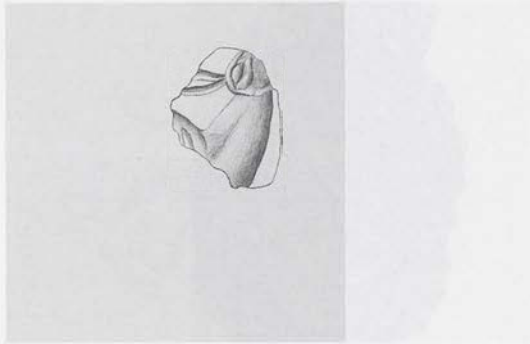

HM 1616

## 587/HM 1616

Fragment einer nicht genau bestimmbar  
Schnurplombe. Unklare Abdruckreste der  
Schnur

Ton: Gruppe F 1

Erh. Maße der Plombe: L. 0,86. B. 0,84. H.  
0,72

Abdruckfragment eines relativ großen kon-  
vexen Siegels aus weichem Stein; Siegelform  
nicht mehr bestimmbar

Erh. Maße der Siegelfläche: h. ca. 0,8. v. ca.  
0,65

Abdruckqualität gut

Fundstelle unbekannt.

Emporgeworfener Kopf eines Vierfüßlers mit  
großem mandelförmigem Auge und Ohr im rech-  
ten Profil.

Unpubliziert.

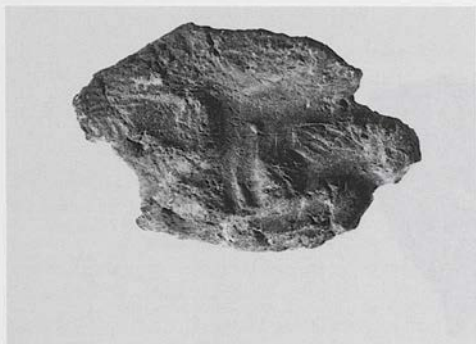

HM 1643

## 588/HMs 1643

Schnurplombe mit offener Rückseite. Befund des ‚Wickelbandes‘: Abdruck zweier paralleler Stränge aus Leder, von einem dicken Band aus demselben Material (Fleischseite erkennbar) schräg umwickelt

Ton: Gruppe B 2

Maße der Plombe: L. 2,38. B. 1,63. H. 0,59

Unvollständiger Abdruck von konvexem ovalem Ringschild(?); Material nicht mehr bestimmbar

Erh. Maße der Siegelfläche: L. ca. 1,65. B. ca. 1,2

Abdruckqualität schlecht

Landing on Grand Staircase [Plan 1, 50].

Schwer bestimmbare Motivreste: In der rechten Hälfte ein gelagerter Greif mit hochgestelltem Flügel im linken Profil, in der linken Hälfte unklare Motivelemente in hohem Relief, vielleicht von einem weiteren Tier.

*Kommentar:* Der Greif ist so schlecht erhalten, daß die Anfertigung einer Motivzeichnung nicht sinnvoll erschien.

*Bibliographie:* Popham – Gill, Latest Sealings 19 Taf. 10 R 24 (fälschlich Inv.Nr. 164 angegeben). 41.

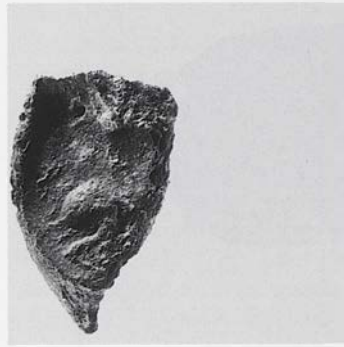
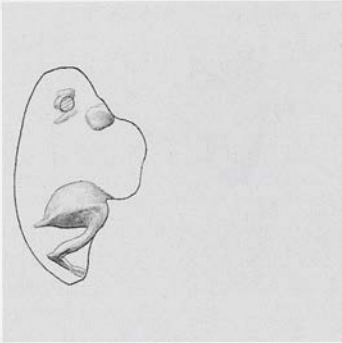

HM 1271

589/HMs 1271

Fragment einer nicht genau bestimmbar  
Schnurplombe, flach ansteigende Rückseite.

Unklare Abdruckreste der Schnur

Ton: Gruppe H 1

Erh. Maße der Plombe: L. 1,57. B. 0,94. H.  
0,67

Abdruckfragment von der konvexen runden  
Fläche eines Lentoids aus weichem Stein

Erh. Maße der Siegelfläche: h. ca. 0,75. v. ca.  
1,2

Abdruckqualität mäßig bis gut

Domestic Quarter(?) [Store].

Das Hinterteil eines Vierfüßlers mit kurzem  
Schwanz (Ziege?) im rechten Profil; darüber  
im Feld ein geringer unbestimmbarer Motivrest, viel-  
leicht das zweite Hinterbein.

Unpubliziert.

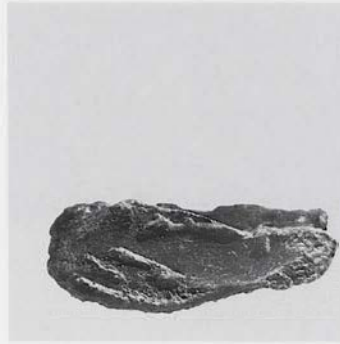

HM 1497

590/HMs 1497

Fragment einer nicht genau bestimmbar  
Schnurplombe, im Schnurkanal gebrochen.  
Unklare Abdruckreste der Schnur

Ton: Gruppe F 1

Erh. Maße der Plombe: L. 1,62. B. 0,68. H.  
0,81

Abdruckfragment, von der konvexen runden  
Fläche eines Lentoids(?); Material nicht mehr  
bestimmbar

Erh. Maße der Siegelfläche: h. ca. 1,2. v. ca.  
0,6

Abdruckqualität relativ gut

Fundstelle unbekannt.

Unter dem oberen Abdruckrand das horizontal  
angeordnete Vorderbein eines Huftieres im rech-  
ten Profil; darunter ein leicht vorgestrecktes Hin-  
terbein desselben(?) Huftieres und ein unbestim-  
mbarer Motivrest.

*Vergleiche:* Zur Anordnung der Tierbeine vgl. z.B. hier  
Kat.Nr. 529. Dieses Motiv stammt jedoch von einem  
Siegel mit geringerem Durchmesser.

Unpubliziert.



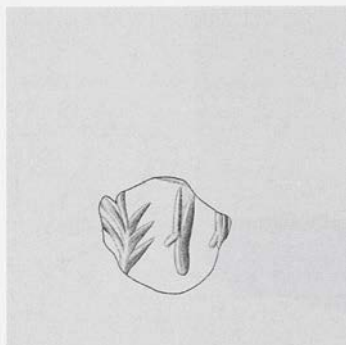

591/HMs 1493



HMs 1493

591/HMs 1493

Fragment einer nicht mehr bestimmbar  
Plombe

Ton: Gruppe F 1

Erh. Maße der Plombe: L. 0,89. B. 0,79. H. 0,56

Abdruckfragment von einer konvexen Siegel-  
fläche unbestimmbarer Form aus we-  
ichem Stein

Erh. Maße der Siegelfläche: ca. 0,75 × 0,7

Abdruckqualität relativ gut

Fundstelle unbekannt.

Ein ‚Tannenzweig‘-Motiv und das Bein eines Huf-  
tieres im rechten Profil(?).

Unpubliziert.

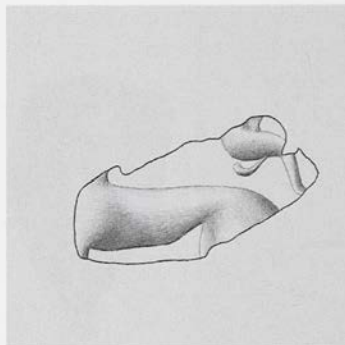

592/HMs 1612

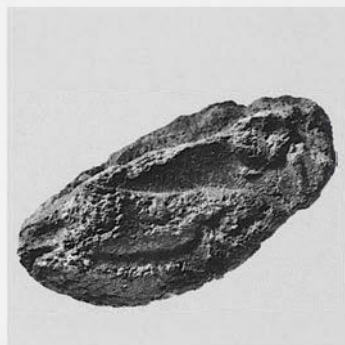

HMs 1612

592/HMs 1612

Fragment einer nicht genau bestimmbar  
Schnurplombe, im Schnurkanal gebrochen.  
Abdruckreste zweier(?) miteinander verdreh-  
ter Bänder aus Leder/Darm

Ton: Gruppe F 1

Maße der Plombe: L. 2,0. B. 0,87. H. 0,89

Abdruckfragment von einer konvexen, nicht  
mehr bestimmbar Siegelfläche

Erh. Maße der Siegelfläche: h. ca. 1,7. v. ca. 0,8

Abdruckqualität relativ gut; Reliefoberfläche  
stark gestört

Fundstelle unbekannt.

Der Rumpf eines Vierfüßlers im linken Profil;  
über seinem Hinterteil ein Motivrest, möglicher-  
weise von einem mit dem Rücken in Gegenrich-  
tung zu dem ersteren angeordneten Tier.

*Vergleiche:* Zum Motiv vgl. die ähnliche, aber nicht  
identische Komposition hier Kat.Nr. 522.

Unpubliziert.

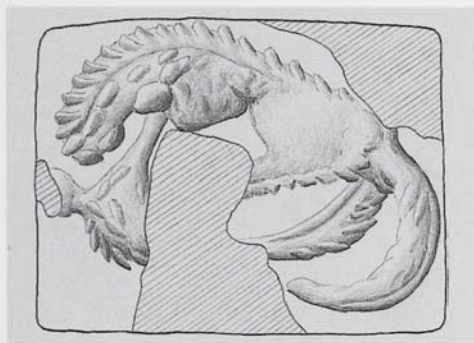

HM 355



HM 1248



HM 356/2

## 593/HM 355. 356/1-2. 1248

HM 355: Schnurendplombe, Pyramide mit zwei Abdrücken; Kat.Nr. 593 kombiniert mit Kat.Nr. 492. Ohne Beschriftung. Ton: Gruppe F 1. Maße der Plomben: L. 1,8. B. 1,7. H. 2,85

HM 356/1: Schnurendplombe, Pyramide mit zwei Abdrücken; Kat.Nr. 593 kombiniert mit Kat.Nr. 492. Ohne Beschriftung. Ton: Gruppe F 1. Maße der Plomben: L. 1,8. B. 1,5. H. 1,5

HM 356/2: Schnurendplombe, Pyramide. Ohne Beschriftung. Ton: Gruppe F 1. Maße der Plombe: L. 1,8. B. 1,5. H. 1,5

HM 1248: Fragment einer nicht mehr bestimmbareren Plombe. Ton: Gruppe F 1. Erh. Maße der Plombe: L. 1,6. B. 0,85. H. 1,0

Abdruckfragmente von einem kissenförmigen Siegel aus weichem Stein

Erh. Maße der Siegelfläche: L. ca. 1,3. B. ca. 1,05

Abdruckqualität relativ gut

Eastern Temple Repository [Plan 1, 23]: 355. 356/1-2; 1248 (Authors)

Klare Abdrücke kaum bestimmbarer Motivreste: Motivteile mit gebogenem Kontur, der mit ‚Zähnen‘ besetzt ist.

*Bibliographie:* J. Weingarten, *Kadmos* 29, 1990, 22 A-40; M. Panagiotaki, *BSA* 88, 1993, 74 Abb. 11 a; 76 f. Abb. G; Panagiotaki, *CPSK* 109. 166 Nr. 244. 245. 246; 171 Nr. 273.

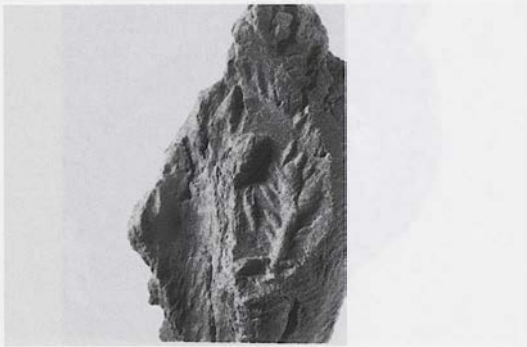
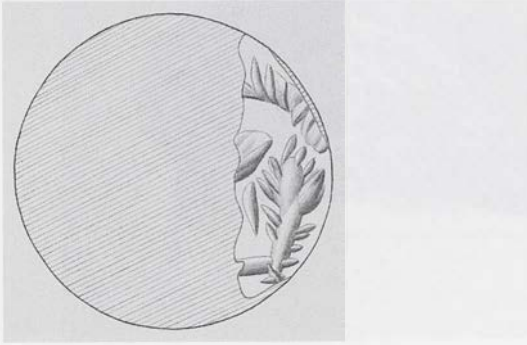

HMs 1348

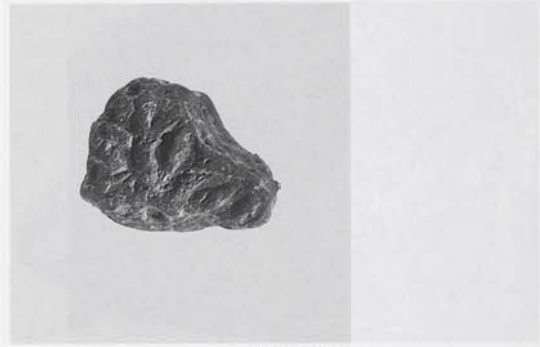
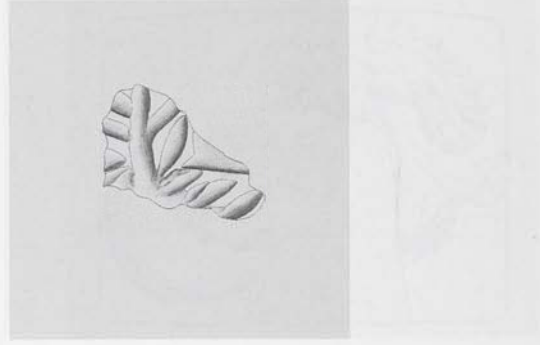

HMs 1193

594/HMs 1348

Fragment einer Objektschnurplombe mit dem Abdruck von feinem kammartigem Geflecht. Im Schnurkanal gebrochen, Abdruck zweier miteinander verdrehter Stränge aus Leder/Darm  
 Ton: Gruppe C 1  
 Erh. Maße der Plombe: L. 2,02. B. 1,11. H. 0,7  
 Abdruckfragment von der konvexen runden Fläche eines Lentoids aus weichem Stein  
 Maße der Siegelfläche: Ø ursprünglich ca. 1,3  
 Abdruckqualität gut; Beschädigung in Pflanze während der Gravur?  
 Fundstelle unbekannt.

Eine Pflanze, eine Zähnenreihe und einige unbestimmbare Motivreste.

Unpubliziert.

595/HMs 1193

Fragment einer nicht mehr bestimmbar Plombe  
 Ton: Gruppe D 2  
 Erh. Maße der Plombe: L. 2,0. B. 1,55. H. 1,1  
 Abdruckfragment von der planen Fläche eines unbestimmbaren Siegels aus weichem(?) Stein; ursprünglich relativ große Siegelfläche  
 Erh. Maße der Siegelfläche: h. ca. 1,8. v. ca. 1,0  
 Abdruckqualität relativ gut  
 Fundstelle unbekannt.

Ein ‚Tannenzweig‘-Motiv, ein Dreieck und kurze dicke Striche.

Unpubliziert.



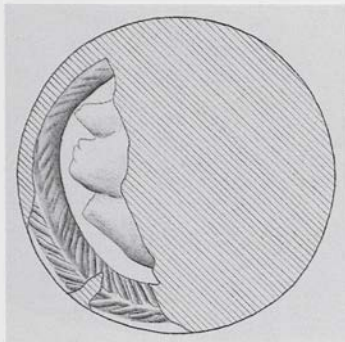

HM5 1351

## 596/HM5 1351

Fragment einer nicht genau bestimmaren Schnurplombe, im Schnurkanal gebrochen. Abdruckreste eines Bandes aus Leder/Darm  
Ton: Gruppe F 1

Erh. Maße der Plombe: L. 2,14. B. 0,97. H. 1,25

Abdruckfragment von der konvexen runden Fläche (eines Diskoids/Petschafts/Knopfs) aus hartem(?) Stein

Maße der Siegelfläche:  $\varnothing$  ursprünglich ca. 1,5

Abdruckqualität mäßig bis relativ gut  
Fundstelle unbekannt.

In einem peripher angeordneten ,Tannenzweig'-Rahmen unklare Motivreste.

*Vergleiche:* Zu dem Rahmen vgl. CMS II,6 Nr. 179, wo jedoch einzelne gefiederte Blätter aneinandergereiht sind.

Unpubliziert.

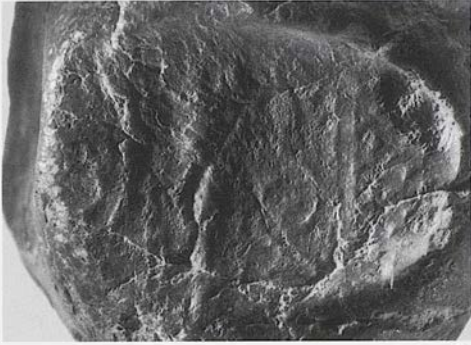

HM<sub>s</sub> 180597/HM<sub>s</sub> 180

Sonderform der Päckchenplombe, Horizontalscheibe mit drei verschiedenen Abdrücken. Annähernd zylinderförmige Plombe auf einem senkrecht zur Schnürung geknickten Päckchen aus Leder/Pergament. Mehrere auseinander liegende, unregelmäßige Windungen einer zweisträngig geführten, feinen und in sich gedrehten Schnur. Im Abdruck unklar, ob noch eine zweite, dickere bzw. aus mehr als zwei Strängen geführte Schnur vorhanden war. Kat.Nr. 597 kombiniert mit Kat.Nr. 41 auf der Oberseite und Kat.Nr. 42 auf dem Mantel der Plombe.

Ton: Gruppe C 1

Maße der Plombe: L. 2,0. B. 1,75. H. 2,0

Abdruck der konvexen Fläche eines ovalen oder amygdaloiden Siegels aus hartem(?) Stein

Maße der Siegelfläche: L. ursprünglich ca. 1,4. B. ca. 1,0

Abdruckqualität sehr schlecht

North end of Long Corridor („Hieroglyphic Deposit“) [Plan 1, 13].

Sehr wahrscheinlich ein ‚Architektur‘-Motiv. Die Fläche ist durch doppelte bzw. einfache Linien in der Querachse in mehrere Felder unterteilt. In dem Randsegment wahrscheinlich ein Rautengitter, im folgenden vielleicht ineinandergehängte Spiralen.

*Kommentar:* Auf die Wiedergabe einer Motivzeichnung wurde verzichtet.

*Bibliographie:* Younger, Middle Phase 158 Pt. III, B: Architectonic Class.

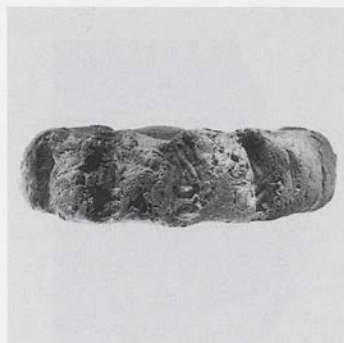
HM<sub>s</sub> 1260HM<sub>s</sub> 1260598/HM<sub>s</sub> 1260

Fragment eines Roundels mit mindestens vier Abdrücken desselben Siegels, keine Beschriftung erhalten

Ton: Gruppe C 1(?)

Erh. Maße des Roundels: L. 4,21. B. 2,29. H. 1,23

Abdrücke bzw. Eindrücke eines kleinen Rollsiegels mit einem Durchmesser von ca. 0,5; Material nicht mehr bestimmbar. Ein praktischer Versuch hat ergeben, daß durch jeden neuen Eindruck der benachbarte Eindruck zusammengedrückt, d.h. schmaler wird

Maße der Siegelfläche: Ø des Siegels ca. 0,5. Erh. L. ca. 1,1

Abdruckqualität schlecht; Abdruckreste auch auf den ‚Stegen‘ zwischen den Abdrücken Fundstelle unbekannt.

Reste eines Bandgeschlinges(?), gerahmt von Liniengruppen (diese nur auf den Stegen zwischen den Eindrücken erhalten).

*Kommentar:* Der genaue Verlauf des Bandgeschlinges ist unklar und läßt sich daher zeichnerisch nicht wiedergeben. Auf die Wiedergabe einer Motivzeichnung wurde verzichtet.

*Bibliographie:* Gill, KSPI 69; E. Hallager, BSA 82, 1987, 61 f. (KN Wc 45) Abb. 1 Taf. 7. 9; J. Smith in: Laffineur, Transition 79 Anm. 2; Hallager, Minoan Roundel II 171.

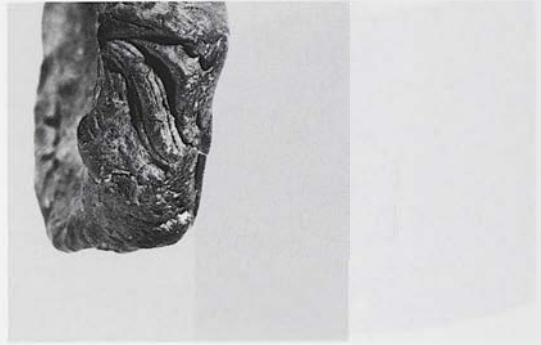
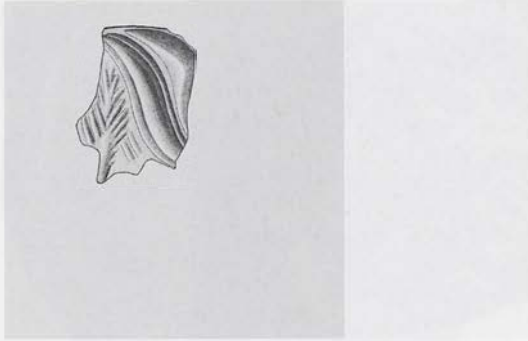
HM<sub>s</sub> 346599/HM<sub>s</sub> 346

Roundel mit fünf Abdrücken; Kat.Nr. 599 kombiniert mit zwei Abdrücken von Kat.Nr. 113 und je einem Abdruck von Kat.Nr. 119 und 123. Ohne Beschriftung

Ton: Gruppe F 1

Maße des Roundels: Ø 2,5–3,0. D. 1,05

Abdruckfragment von einem nicht bestimm-  
baren Siegel aus weichem Material

Erh. Maße der Siegelfläche: h. ca. 0,6. v. ca. 1,05.

Abdruckqualität mäßig bis relativ gut

Eastern Temple Repository [Plan 1, 23]  
(Authors).

Erhalten ist eine aus einem dicken Linienbündel bestehende S-Spirale und daneben ein ‚Tannen-  
zweig‘-Motiv.

*Bibliographie:* A. J. Evans, BSA 9, 1902/03, 56 Nr. 45; Gill, KSPI 70; E. Hallager, BSA 82, 1987, 59 ff.; 67 (KN Wc 41) Abb. 2. 3 b Taf. 10; ders. in: Kastrinaki u. a., *Ειλαπίνη* 348 f. Abb. 1; ders. in: CMS Beih. 3, 55 Anm. 1; Basch, *Musée imaginaire* 105 F 11; Hallager, *Minoan Roundel II* 166 f.

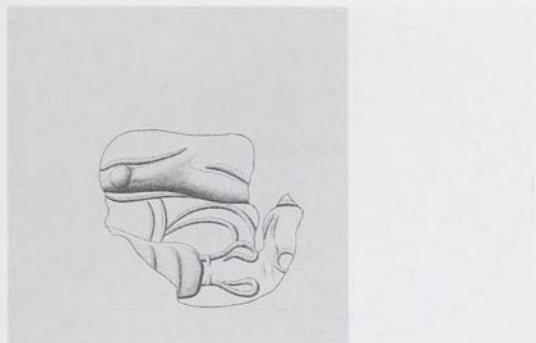

HM 164

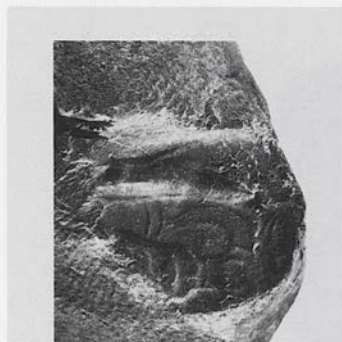

HM 164

## 600/HMs 164

Schnurplombe mit offener Rückseite. Befund des ‚Wickelbandes‘: Abdruck zweier nahezu paralleler Stränge (Schmalseiten von Lederbändern), von einer Windung eines Bandes aus Leder schräg umwickelt

Ton: Gruppe E 1

Maße der Plombe: L. 2,45. B. 2,2. H. 1,1

Abdruckfragment von einer konvexen Fläche eines Siegels unbestimmbarer Form aus hartem Stein

Erh. Maße der Siegelfläche: h. ca. 1,15. v. ca. 1,1

Abdruckqualität relativ gut

Room of the Jewel Fresco [Plan 1, 21].

Trotz der relativ guten Abdruckqualität läßt sich das Motiv kaum beschreiben. Die dargestellten Motive und ihre Ausrichtung sind unbekannt.

*Kommentar:* Das obere Motiv erinnert entfernt an einen Fisch im linken Profil; es ist in relativ kräftigem Relief wiedergegeben.

*Bibliographie:* Gill, KSPI 69 Taf. 10; Popham – Gill, Latest Sealings 12 Taf. 4. 35.



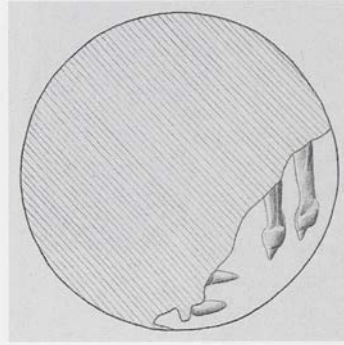
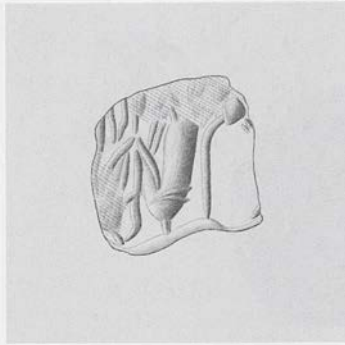

HM 1185



HM 1717

## 601/HMs 1185

Objektplombe, Scheibe. Abdruck eines mit mindestens zwei Windungen einer dünnen Kordel(einfacher Knoten?) verschnürten Objektes aus Leder/Pergament, dessen Ränder außerhalb der Plombe lagen

Ton: Gruppe F 1

Maße der Plombe: L. 1,9. B. 1,25. H. 0,8

Abdruckfragment von einem kissenförmigen(?) Siegel aus hartem Stein

Erh. Maße der Siegelfläche: L. ca. 1,05. B. ca. 1,0

Abdruckqualität relativ gut

Fundstelle unbekannt.

Trotz der relativ guten Abdruckqualität läßt sich das Motiv kaum beschreiben.

Unpubliziert.

720

## 602/HMs 1717

Fragment einer nicht mehr bestimmbar Plombe. Unklare Abdruckreste der Schnur aus Leder/Darm(?)

Schwarzer, hart gebrannter Ton

Erh. Maße der Plombe: L. 1,78. B. 1,51. H. 0,54

Abdruckfragment von der konvexen runden Fläche eines Lentoids aus hartem Stein

Erh. Maße der Siegelfläche: h. ca. 1,0. v. ca. 0,85

Abdruckqualität gut

Fundstelle unbekannt.

Zwei Vorderbeine eines Huftieres im linken Profil(?) mit seitlich umgewandtem Vorderteil.

Unpubliziert.

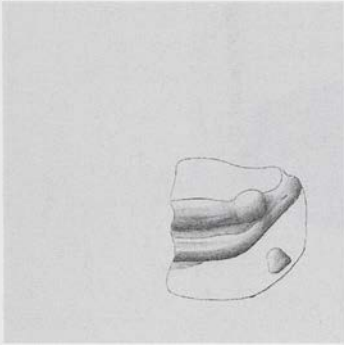

HM 1263

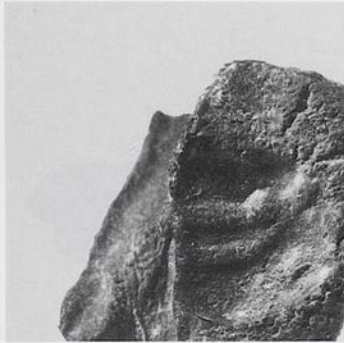

HM 1263

603/HMs 1263

Fragment einer Schnurplombe mit giebelförmiger(?) Rückseite. Abdruck zweier miteinander verdrehter Bänder aus Leder

Ton: Gruppe K 2

Erh. Maße der Plombe: L. 1,54. B. 1,53. H. 0,86

Abdruckfragment von der Fläche eines unbestimmbaren Siegels aus weichem(?) Stein

Erh. Maße der Siegelfläche: h. ca. 0,7. v. ca. 0,7

Abdruckqualität relativ gut

Fundstelle unbekannt.

Klare aber unbestimmbare Motivreste.

Unpubliziert.

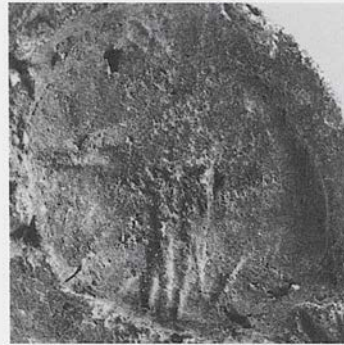

HM 1236

604/HMs 1236

Schnurendplombe, Pyramide, Basis gewölbt.

Linear A-Zeichen auf einer der Seiten

Ton: Gruppe E 2

Maße der Plombe: L. 2,17. B. 1,18. H. 1,3

Nahezu vollständiger Abdruck der leicht konvexen runden Fläche eines Lentoids(?);

Material nicht bestimmbar; Durchbohrung des Siegels diagonal zur Bildachse (Schnurabdruck auf der Plombe)

Maße der Siegelfläche: Ø ca. 1,1

Abdruckqualität relativ gut

Fundstelle unbekannt.

Unklare Motivreste, stilistisch der ‚talismanischen‘ Gruppe nahestehend.

*Kommentar:* Auf die Wiedergabe einer Motivzeichnung wird verzichtet, da die Siegelfläche entweder unvollendet graviert oder stellenweise stark abgerieben war.

*Bibliographie:* E. Hallager, Proceedings of the Danish Institute at Athens 1, 1995, 9f. Abb. 1–2 (KN Wa 50).

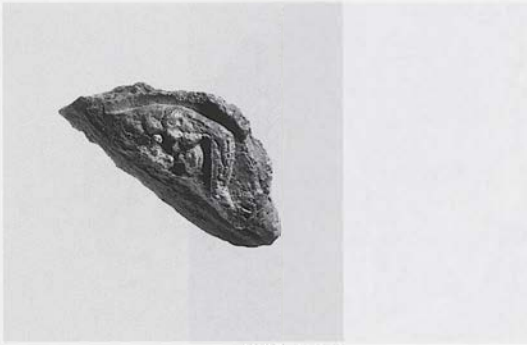

HM 1266



HM 1629

## 605/HMs 1266

Fragment einer Schnurplombe mit giebelförmiger(?) Rückseite, im Schnurkanal gebrochen. Unklare Abdruckreste der Schnur  
Schmutzig roter Ton

Erh. Maße der Plombe: L. 1,86. B. 1,02. H. 0,52

Abdruckfragment von einem nicht mehr bestimmbareren Siegel aus weichem Stein

Erh. Maße der Siegelfläche: h. ca. 1,1. v. ca. 0,75

Abdruckqualität relativ gut  
Domestic Quarter(?) [Store].

Schwer bestimmbarer Motivrest. Denkbar ist die Interpretation als linkes Bein eines Löwen, dessen Vorderteil frontal dargestellt ist.

*Kommentar:* Auf die Wiedergabe einer Motivzeichnung wird verzichtet.

*Bibliographie:* J. H. Betts, BSA 62, 1967, 38 Nr. 34.

## 606/HMs 1629

Fragment einer nicht mehr bestimmbareren Plombe

Ton: Gruppe F 3

Erh. Maße der Plombe: L. 1,43. B. 0,87. H. 1,1

Abdruckfragment von einer unbestimmbareren Siegelfläche aus weichem(?) Stein; sehr tief geschnitten

Erh. Maße der Siegelfläche: h. ca. 0,9. v. ca. 0,6

Abdruckqualität relativ gut  
Fundstelle unbekannt.

Unklare Motivreste: Ein dreieckiges und ein quaderförmiges Motivelement; aus letzterem ragen zwei Spitzen hervor.

*Kommentar:* Die Motivelemente in kräftigem Relief lassen eine Entstehung in der MM-Periode möglich erscheinen.

Unpubliziert.

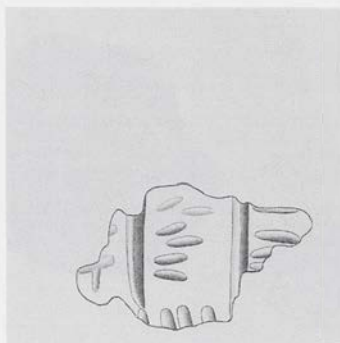
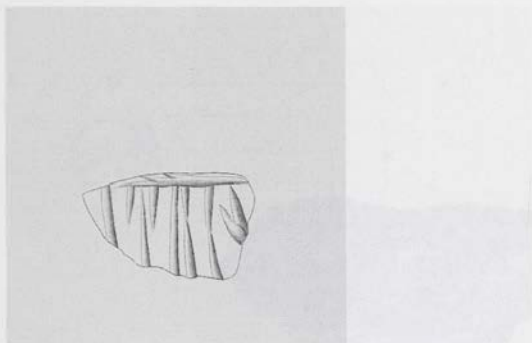

HM<sub>s</sub> 1596HM<sub>s</sub> 1309607/HM<sub>s</sub> 1596

Fragment einer Objektschnurplombe mit dem Abdruck von feinem Geflecht. Im Schnurkanal gebrochen, Abdruck zweier miteinander verdrehter Stränge aus Leder/Darm

Ton: Gruppe F 3

Maße der Plombe: L. 1,83. B. 0,8. H. 0,79

Abdruckfragment von der konvexen runden Fläche eines Lentoids(?); Material nicht eindeutig bestimmbar

Erh. Maße der Siegelfläche: h. ca. 1,05. v. ca. 0,6

Abdruckqualität relativ gut; Störungen in der Oberfläche

Fundstelle unbekannt.

Unverständliche Motivreste: Von unten und oben ausgehende, vertikal angeordnete Linearmotive; oben eine horizontale Linie. Daneben vielleicht ein pflanzliches Motiv.

Unpubliziert.

608/HM<sub>s</sub> 1309

Fragment einer Schnurplombe mit flach ansteigender Rückseite, im Schnurkanal gebrochen. Abdruck zweier miteinander verdrehter Stränge aus Leder/Darm

Ton: Gruppe E 1

Maße der Plombe: L. 1,67. B. 0,99. H. 0,65

Abdruckfragment von einer schwach konvexen Siegelfläche unbestimmbarer Form; Material weicher(?) Stein

Erh. Maße der Siegelfläche: h. ca. 1,35. v. ca. 0,85

Abdruckqualität relativ gut

Fundstelle unbekannt.

Die Fläche wird durch zwei vertikal angeordnete Linien dreigeteilt. In dem mittleren Feld am unteren Rand zwei kurze Vertikalstriche, darüber vier kurze, unregelmäßig übereinander angeordnete Horizontalstriche; geringe unklare Motivreste in den beiden äußeren Feldern.

Unpubliziert.



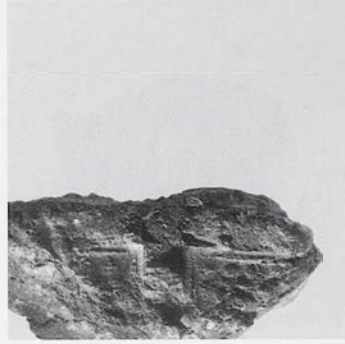

HM 1534

## 609/HM 1534

Fragment einer Objektschnurplombe, Keilform, mit dem Abdruck der planen Fläche eines unbekanntes Objektes. Im Schnurkanal gebrochen, Abdruck zweier unregelmäßig miteinander verdrehter, flacher Bänder aus Leder/Pergament

Ton: Gruppe F 1

Erh. Maße der Plombe: L. 2,0. B. 1,16

Abdruckfragment von der konvexen(?) runden Fläche eines Lentoids; Material nicht mehr bestimmbar

Erh. Maße der Siegelfläche: h. ca. 1,5. v. ca. 0,7

Abdruckqualität mäßig; Oberfläche teilweise gestört

Fundstelle unbekannt.

Das Randsegment wird zweigeteilt durch einen Vertikalriegel in kräftigem Relief. Beiderseits davon annähernd gleichgroße Felder, die an zwei Seiten von Linien gerahmt und mit Punkten gefüllt sind. Möglicherweise handelt es sich um eine Basis, auf der ein Tier lagert.

Unpubliziert.

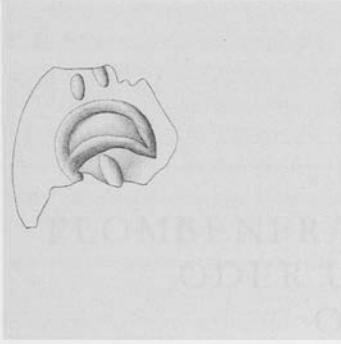

HM's 168/5

## 610/HM's 168/5

Fragment einer nicht genau bestimmbar  
Schnurplombe. Abdruckreste kordelartig ge-  
flochtener Schnüre aus faserigem Material

Ton: Gruppe F 1

Erh. Maße der Plombe: L. 1,3. B. 1,2

Abdruckfragment von einem Lentoid(?) aus  
weichem Stein

Erh. Maße der Siegelfläche: h. ca. 0,85. v. ca.  
0,85

Abdruckqualität relativ gut

Eastern Temple Repository [Plan 1, 23]  
(Authors).

Ein schwer bestimmbares Motiv: Möglicherweise  
ein Helm mit Wangenklappe; darüber zwei kurze  
Striche.

Unpubliziert.



## PLOMBENFRAGMENTE MIT GERINGFÜGIGEN ODER UNKLAREN MOTIVRESTEN, OHNE ABBILDUNGEN

Kat.Nr. 611–718

Für die Kat.Nr. 611–718 wird auf die Wiedergabe von Fotos und Motivzeichnungen verzichtet, weil nur sehr geringe und vielfach unklare Motivreste erhalten sind, die kaum besondere Aufschlüsse für die Ikonographie und die stilistische Entwicklung der minoischen Glyptik liefern.



## 611/HMs 132

Sonderform der Päckchenplombe. Eine auf der Oberseite unregelmäßig gewölbte und im Umriß unregelmäßig konturierte Scheibe über einem Päckchen aus Leder/Pergament. Fünf weit auseinander liegende Windungen einer einsträngig geführten, feinen und in sich gedrehten Schnur. Kat.Nr. 611 kombiniert mit zwei Abdrücken von Kat.Nr. 39, je einem Abdruck von Kat.Nr. 82. 117. 353 und zwei nicht mehr bestimmbareren Abdrücken

Ton: Gruppe A 1

Maße der Plombe: L. 3,68. B. 2,53. H. 1,36

Abdruckfragment von einer nicht mehr bestimmbareren Siegelfläche aus weichem Stein

Erh. Maße der Siegelfläche: ca. 1,05 × 0,85

Abdruckqualität relativ gut

North end of Long Corridor („Hieroglyphic Deposit“) [Plan 1, 13] (Evans).

Unklare Motivreste.

## 612/HMs 408

Stöpselplombe, aus Fragmenten nahezu komplett zusammengesetzt, stark verwittert

Ton: Gruppe M 1

Maße der Plombe: L. 5,4. B. 3,7. H. 2,55

Nur in Spuren erhaltene Reste mehrerer einander überlagernder Abdrücke von einer nicht mehr bestimmbareren planen Siegelfläche eines Elfenbeinsiegels(?)

Maße lassen sich kaum angeben

Abdruckqualität schlecht

Room of the Olive Press [Plan 1, 56] (Authors).

In einer Randzone sind mehrere von der Peripherie ins Feld hängende Spiralhaken erhalten.

*Bibliographie.* Gill, KSPI 84 f.

## 613/HMs 1011

Fragment einer Objektschnurplombe, Keilform, mit dem Abdruck der planen Fläche

eines unbekannteren Objektes. Abdruck eines leicht in sich gedrehten Bandes aus Leder(?)

Ton: Gruppe C 1

Erh. Maße der Plombe: L. 2,78. B. 1,17. H. 116

Abdruckfragment von einer größeren konvexen Siegelfläche unbestimmbarer Form

Erh. Maße der Siegelfläche: ca. 0,9 × 1,75

Abdruckqualität relativ gut; Störungen in der Siegeloberfläche

Fundstelle unbekannt.

Erhalten sind nur ganz geringe unklare Motivreste.

Unpubliziert.

## 614/HMs 1018

Fragment einer nicht genau bestimmbareren Schnurplombe, steil ansteigende Rückseite.

Unklare Abdruckreste der Schnur

Ton: Gruppe E 1

Erh. Maße der Plombe: L. 1,4. B. 0,76. H. 1,21

Abdruckfragment von flachkonvexer Siegelfläche unbestimmbarer Form; Material ebenfalls nicht mehr bestimmbar

Erh. Maße der Siegelfläche: ca. 0,55 × 0,9

Abdruckqualität schlecht

Fundstelle unbekannt.

Motivrest schwer bestimmbar: Aus drei fächerförmig angeordneten Blättern bestehende Pflanze(?).

Unpubliziert.

## 615/HMs 1186

Fragment einer Gefäßrandplombe(?). Abdruck der exakt gerundeten Oberfläche eines Objektes, entweder der gerundeten Lippe oder des stabförmigen Henkels eines unbekannteren Gefäßes

Ton: Gruppe F 1

Erh. Maße der Plombe: L. 2,0. B. 1,3. H. 1,35

Abdruckfragment von der konvexen Fläche

eines nicht mehr bestimmbar ovalen(?)  
Siegels aus weichem(?) Stein  
Erh. Maße der Siegfelfläche: ca.  $0,85 \times 1,1$   
Abdruckqualität mäßig  
Eastern Temple Repository [Plan 1, 23].

Eigenartiges, wohl ornamentales Motiv: Ein zwischen zwei Parallelen vertikal angeordnetes Band, das mit ineinandergesteckten Winkeln gefüllt ist; darüber ein unklares Motivelement, vielleicht eine C-Spirale. Vom Rand ins Feld hineinragende Zähnchen.

*Bibliographie:* M. Panagiotaki, BSA 88, 1993, 82 Abb. 11 e; 83 Abb. J; 91 Nr. 21; Panagiotaki, CPSK 107. 170 Nr. 270.

## 616/HMs 1253

Fragment einer nicht mehr bestimmbar  
Plombe  
Ton: Gruppe K 2  
Erh. Maße der Plombe: L. 1,48. B. 1,0. H. 0,56  
Abdruckfragment von der konvexen runden Fläche eines Lentoids(?); Material nicht mehr bestimmbar  
Erh. Maße der Siegfelfläche: ca.  $0,65 \times 1,2$   
Abdruckqualität schlecht; Oberfläche stark gestört  
Fundstelle unbekannt.

Vermutlich der größere Teil eines stehenden Vierfüßlers im rechten Profil.

Unpubliziert.

## 617/HMs 1264

Fragment eines Roundels mit mindestens zwei Abdrücken; Kat.Nr. 617 kombiniert mit Kat.Nr. 114. Keine Beschriftung erhalten  
Ton: Gruppe G 1  
Erh. Maße des Roundels: L. 2,3. B. 1,79. H. 1,02  
Abdruckfragment von der planen(?) Fläche eines nicht bestimmbar Siegels; Material gleichfalls nicht bestimmbar

Erh. Maße der Siegfelfläche: ca.  $0,5 \times 1,6$   
Abdruckqualität relativ gut  
Fundstelle unbekannt.

Erhalten sind ein fächerförmig angeordnetes Triskeles und zwei weitere lineare Motivreste.

*Bibliographie:* E. Hallager, BSA 82, 1987, 62. 64 (KN Wc 46) Abb. 2 Taf. 12; ders. in: Kastrinaki u. a., *Εὐλαπίνη* 348; ders. in: CMS Beih. 3, 55 Anm. 1; ders., *Minoan Roundel II* 172.

## 618/HMs 1272

Fragment einer nicht genau bestimmbar  
Schnurplombe. Unklare Abdruckreste der Schnur  
Ton: Gruppe F 1  
Erh. Maße der Plombe: L. 1,67. B. 1,33. H. 0,7  
Abdruckfragment von der konvexen runden Fläche eines Lentoids(?); Material nicht mehr bestimmbar  
Erh. Maße der Siegfelfläche: ca.  $0,75 \times 1,2$   
Abdruckqualität mäßig; Störungen im Relief  
Domestic Quarter(?) [Store].

Schwer bestimmbar Darstellung: Wahrscheinlich ein in der gekrümmten Kontur eingepaßter Vierfüßler mit unklarer (frontal wiedergegebener?) Kopfpartie und einem angewinkelten Vorderbein; darunter ein kaum identifizierbares Motivelement.

*Kommentar:* Die ‚Kopfpartie‘ ist durch eine Störung verunklärt.

*Bibliographie:* J. H. Betts, BSA 62, 1967, 32 Nr. 11; M. Panagiotaki, BSA 88, 1993, 79 f.; Abb. H; 91 Nr. 23; Panagiotaki, CPSK 109. 171 Nr. 277.

## 619/HMs 1273

Fragment einer nicht genau bestimmbar  
Schnurplombe(?). Unklare Abdruckreste der Schnur(?)  
Ton: Gruppe F 1  
Erh. Maße der Plombe: L. 1,67. B. 1,33. H. 0,7  
Abdruckfragment von der konvexen run-



den(?) Fläche eines Lentoids(?); Material nicht mehr bestimmbar  
 Erh. Maße der Siegelfläche: ca.  $0,95 \times 1,35$   
 Abdruckqualität mäßig; Oberfläche offensichtlich gestört  
 Domestic Quarter(?) [Store].

Kaum bestimmbare Motivreste: Wahrscheinlich Teile von Tierkörpern.

*Bibliographie:* J. H. Betts, BSA 62, 1967, 38 Nr. 38.

620/HMs 1274

Fragment einer Objektschnurplombe mit dem Abdruck der planen Oberfläche eines unbekanntes Objektes. Im Schnurkanal gebrochen, Abdruck zweier miteinander verdrehter Stränge aus Leder/Darm  
 Ton: Gruppe C 1  
 Erh. Maße der Plombe: L. 2,22. B. 1,12. H. 1,11  
 Abdruckfragment von der konvexen runden Fläche eines Lentoids; Material nicht mehr bestimmbar  
 Erh. Maße der Siegelfläche: ca.  $1,1 \times 1,65$   
 Abdruckqualität sehr schlecht; Oberfläche verrieben  
 Domestic Quarter(?) [Store].

Unklare Motivreste: Am Rande möglicherweise das Vorderteil eines Löwen. Es läßt sich jedoch nicht entscheiden, ob der Kopf im Profil oder frontal wiedergegeben ist.

*Bibliographie:* J. H. Betts, BSA 62, 1967, 31 Nr. 9.

621/HMs 1281

Objektplombe, Sonderform. Abdruck zweier paralleler Stäbe und eines dritten schräg angeordneten Stabes (Weidengeflecht?), der wickelbandartig schräg von einem Band aus Leder umwickelt ist. Zwischen den Stäben die Reste eines weiteren Bandes aus Leder.  
 Ton: Gruppe A 2  
 Maße der Plombe: L. 2,67. B. 1,56. H. 0,92

Abdruckfragment von der konvexen ovalen Fläche eines großen metallenen Ringschildes  
 Erh. Maße der Siegelfläche: L. ca. 2,0. B. ca. 1,0  
 Abdruckqualität schlecht; Relief teilweise gestört  
 Domestic Quarter(?) [Store].

Motiv schwer bestimmbar: Zwei Vierfüßler, möglicherweise in Interaktion.

*Bibliographie:* J. H. Betts, BSA 62, 1967, 33 Nr. 15.

622/HMs 1284

Fragment einer Objektschnurplombe mit dem Abdruck der planen Fläche eines unbekanntes Objektes, im Schnurkanal gebrochen. Mit dem ‚Wickelband‘ vergleichbarer Befund: Abdruck eines geraden Stranges aus Leder/Darm, von zwei Windungen eines Bandes aus dem gleichen Material schräg umwickelt.  
 Ton: Gruppe F 1  
 Erh. Maße der Plombe: L. 2,24. B. 1,08. H. 0,74  
 Abdruckfragment von der flachkonvexen ovalen(?) Fläche eines metallenen Ringschildes(?)  
 Erh. Maße der Siegelfläche: L. ca. 1,9. B. ca. 0,75  
 Abdruckqualität schlecht  
 Fundstelle unbekannt.

Motiv schwer bestimmbar: Nahe dem Rand ein Kultknoten und darunter vermutlich die Rückenpartie eines Vierfüßlers.

Unpubliziert.

623/HMs 1285

Fragment einer nicht mehr bestimmbar Plombe  
 Ton: Gruppe E 2  
 Erh. Maße der Plombe: L. 1,48. B. 1,0. H. 0,87

Abdruckfragment von der konvexen runden(?) Fläche eines Lentoids(?); Material nicht mehr bestimmbar

Erh. Maße der Siegelfläche: ca.  $0,55 \times 1,0$

Abdruckqualität relativ gut

Fundstelle unbekannt.

Ein ‚Tannenzweig‘-Motiv, eine S-förmige Linie und unklare Motivreste.

Unpubliziert.

#### 624/HMs 1286

Fragment einer nicht genau bestimmbar Schnurplombe, im Schnurkanal gebrochen. Abdruck zweier miteinander verdrehter Stränge aus Leder/Darm

Ton: Gruppe C 1

Erh. Maße der Plombe: L. 2,2. B. 1,05. H. 0,88

Abdruckfragment von der Fläche eines metallenen Ringschildes(?)

Erh. Maße der Siegelfläche: L. ca. 1,45. B. ca. 0,8

Abdruckqualität schlecht

West Quarter(?) [Plan 1] (Store).

Schwer bestimmbar Motivreste: Vielleicht der Rücken eines Rindes.

*Bibliographie:* J. H. Betts, BSA 62, 1967, 43 Nr. 59.

#### 625/HMs 1287

Fragment einer nicht genau bestimmbar Schnurplombe, flach ansteigende Rückseite. Unklare Abdruckreste der Schnur

Ton: Gruppe F 1

Erh. Maße der Plombe: L. 1,77. B. 1,23. H. 1,13

Abdruckfragment von unbestimmbarer Siegelfläche

Erh. Maße der Siegelfläche: ca.  $0,8 \times 1,05$

Abdruckqualität mäßig; Störungen in der Oberfläche

Fundstelle unbekannt.

Unbestimmbare Motivreste.

Unpubliziert.

#### 626/HMs 1289

Fragment einer nicht genau bestimmbar Schnurplombe, steil ansteigende Rückseite. Abdruck zweier parallel übereinanderliegender Bänder aus Leder

Ton: Gruppe A 1

Erh. Maße der Plombe: L. 1,62. B. 0,64. H. 1,25

Abdruckfragment von schwer bestimmbar Siegelfläche; Material gleichfalls nicht bestimmbar

Erh. Maße der Siegelfläche: ca.  $0,5 \times 1,2$

Abdruckqualität relativ gut

Fundstelle unbekannt.

Kaum bestimmbar Motivreste, möglicherweise von einem Vierfüßler im rechten Profil mit seitlich nach hinten unten umgewandtem Kopf.

Unpubliziert.

#### 627/HMs 1290

Fragment einer nicht genau bestimmbar Schnurplombe, flach ansteigende Rückseite. Unklare Abdruckreste der Schnur

Ton: Gruppe K 3

Erh. Maße der Plombe: L. 1,5. B. 1,01. H. 0,53

Abdruckfragment von einer unbestimmbaren Siegelfläche; Material gleichfalls nicht bestimmbar

Erh. Maße der Siegelfläche: ca.  $0,8 \times 1,3$

Abdruckqualität relativ gut

Fundstelle unbekannt.

Sehr geringe Motivreste, die keine Bestimmung erlauben.

Unpubliziert.



## 628/HMs 1291

Fragment einer nicht genau bestimm-  
baren Schnurplombe. Unklare Abdruckreste der  
Schnur

Ton: Gruppe I 1

Erh. Maße der Plombe: L. 1,97. B. 1,0. H.  
0,95

Abdruckfragment von der flachkonvexen  
Fläche eines Siegels unbestimmbarer Form;  
Material gleichfalls nicht bestimmbar

Erh. Maße der Siegelfläche: ca.  $0,65 \times 1,5$

Abdruckqualität relativ gut

Fundstelle unbekannt

Auf dem erhaltenen Teil des Abdrucks sind ei-  
gentümlicherweise nur minimale, nicht bestimm-  
bare Motivreste vorhanden. Ein großer Teil zeigt  
glatten Motivgrund.

Unpubliziert.

## 629/HMs 1292

Fragment einer nicht genau bestimm-  
baren Schnurplombe. Unklare Abdruckreste der  
Schnur

Ton: Gruppe H 1

Erh. Maße der Plombe: L. 1,55. B. 0,82. H.  
0,95

Abdruckfragment von der konvexen Fläche  
eines Siegels unbestimmbarer Form; Material  
gleichfalls nicht bestimmbar

Erh. Maße der Siegelfläche: ca.  $0,4 \times 1,4$

Abdruckqualität relativ gut

Fundstelle unbekannt.

Unbestimmbare Reste eines oder mehrerer Tiere  
(Löwe?). Auf dem Körper teilweise in sehr flachem  
Relief eine Art ‚Flammenmähne‘.

Unpubliziert.

## 630/HMs 1297

Fragment einer Schnurplombe, im Schnurka-  
nal gebrochen. Abdruck mehrerer unregel-  
mäßig miteinander verdrehter und verknote-

ter(?) dicker Kordeln aus faserigem Material

Ton: Gruppe F 1

Erh. Maße der Plombe: L. 2,34. B. 0,98. H.  
2,07

Abdruckfragment von der konvexen runden  
Fläche eines Lentoids; Material nicht mehr  
bestimmbar

Maße der Siegelfläche:  $\emptyset$  ursprünglich ca.  
1,2

Abdruckqualität relativ gut

Fundstelle unbekannt.

Unbestimmbare Motivreste.

Unpubliziert.

## 631/HMs 1313

Fragment einer nicht genau bestimm-  
baren Schnurplombe. Abdruck zweier miteinander  
verdrehter Bänder aus Leder/Darm

Ton: Gruppe E 1

Erh. Maße der Plombe: L. 1,58. B. 0,67. H.  
0,91

Abdruckfragment von der konvexen Fläche  
eines unbestimmbaren Siegels; Material gleich-  
falls nicht bestimmbar

Erh. Maße der Siegelfläche:  $0,5 \times 0,85$

Abdruckqualität relativ gut

Fundstelle unbekannt.

Schwer bestimmbare Motivreste: Vielleicht der  
Rumpf eines Vierfüßlers, der von Linien über-  
schnitten wird.

Unpubliziert.

## 632/HMs 1318

Fragment einer nicht genau bestimm-  
baren Schnurplombe. Unklare Abdruckreste der  
Schnur

Ton: Gruppe F 1

Erh. Maße der Plombe: L. 1,57. B. 0,93. H.  
0,64

Abdruckfragment von der konvexen run-  
den(?) Fläche eines Lentoids(?) aus weichem  
Stein

Erh. Maße der Siegelfläche: ca.  $0,55 \times 0,85$   
 Abdruckqualität gut; Reliefoberfläche stellenweise gestört  
 Fundstelle unbekannt.

Schwer bestimmbare Motivreste.

Unpubliziert.

633/HMs 1323

Fragment einer nicht mehr bestimmbaren Plombe  
 Ton: Gruppe C 1  
 Erh. Maße der Plombe: L. 2,11. B. 1,16. H. 0,92  
 Abdruckfragment von einer unbestimmbaren Siegelfläche  
 Erh. Maße der Siegelfläche: ca.  $0,45 \times 1,2$   
 Abdruckqualität gut; Abdruck stark deformiert  
 Fundstelle unbekannt.

Schwer bestimmbare lineare Motivreste.

Unpubliziert.

634/HMs 1328

Fragment einer nicht genau bestimmbaren Schnurplombe. Abdruckreste einer unregelmäßigen Schnur aus grobfaserigem Material  
 Ton: Gruppe F 1  
 Erh. Maße der Plombe: L. 1,23. B. 0,72. H. 0,9  
 Abdruckfragment von der leicht konvexen Fläche eines nicht mehr bestimmbaren Siegels; Material gleichfalls nicht bestimmbar  
 Erh. Maße der Siegelfläche: ca.  $0,45 \times 0,7$   
 Abdruckqualität mäßig; Oberfläche teilweise gestört  
 Fundstelle unbekannt.

Schwer bestimmbare Motivreste: Vielleicht die Hinterbeine eines stehenden Vierfüßlers im rechten Profil und zwischen den Beinen der Schwanz.

Unpubliziert.

635/HMs 1329

Fragment einer nicht genau bestimmbaren Schnurplombe, steil ansteigende Rückseite, im Schnurkanal gebrochen. Abdruck zweier(?) Stränge einer sehr dicken Kordel aus faserigem Material  
 Ton: Gruppe F 1  
 Erh. Maße der Plombe: L. 2,61. B. 1,78. H. 1,28  
 Abdruckfragment von unbestimmbarer konvexer Siegelfläche aus hartem Stein  
 Erh. Maße der Siegelfläche: ca.  $0,9 \times 1,55$   
 Abdruckqualität relativ gut; Störungen der Oberfläche  
 Fundstelle unbekannt.

Kaum bestimmbare Motivreste.

Unpubliziert.

636/HMs 1333

Fragment einer nicht genau bestimmbaren Schnurplombe. Unklare Abdruckreste der Schnur  
 Ton: Gruppe F 1  
 Erh. Maße der Plombe: L. 1,42. B. 1,04. H. 0,6  
 Abdruckfragment von der konvexen Fläche eines unbestimmbaren Siegels; Material gleichfalls nicht bestimmbar  
 Erh. Maße der Siegelfläche: ca.  $0,55 \times 1,05$   
 Abdruckqualität relativ gut; Oberfläche teilweise gestört  
 Fundstelle unbekannt.

Kaum bestimmbare lineare Motivreste.

Unpubliziert.

637/HMs 1334

Fragment einer nicht genau bestimmbaren



Schnurplombe, steil ansteigende Rückseite. Unklarer Abdruck zweier(?) miteinander verdrehter Stränge aus nicht genau zu bestimmendem Material

Ton: Gruppe F 1

Erh. Maße der Plombe: L. 2,27. B. 1,58. H. 0,91

Abdruckfragment von der konvexen(?) runden Fläche eines Lentoids(?); Material nicht mehr bestimmbar

Erh. Maße der Siegelfläche: ca.  $0,55 \times 1,0$

Abdruckqualität relativ gut

Fundstelle unbekannt.

Kaum bestimmbare Motivreste.

Unpubliziert.

638/HMs 1335

Fragment einer nicht mehr bestimmbar Plombe

Ton: Gruppe F 1

Erh. Maße der Plombe: L. 1,0. B. 0,83. H. 0,45

Abdruckfragment von der konvexen Fläche eines unbestimmbar Siegels aus weichem Stein

Erh. Maße der Siegelfläche: ca.  $0,65 \times 0,65$

Abdruckqualität relativ gut; Störungen in der Reliefoberfläche

Fundstelle unbekannt.

Schwer bestimmbar Motivreste: Ein oder zwei Tierbeine und zwei menschliche Beine im rechten Profil(?).

Unpubliziert.

639/HMs 1336

Fragment einer nicht genau bestimmbar Schnurplombe, im Schnurkanal gebrochen.

Kein Abguß möglich

Ton: Gruppe F 1

Erh. Maße der Plombe: L. 1,37. B. 0,66. H. 0,72

Abdruckfragment von einer unbestimmbar Siegelfläche; Material gleichfalls nicht bestimmbar

Erh. Maße der Siegelfläche: ca.  $0,6 \times 1,0$

Abdruckqualität mäßig; Störung in der Oberfläche

Fundstelle unbekannt.

Kaum bestimmbar Motivreste, darunter vielleicht der Kopf eines Vierfüßlers im rechten Profil.

Unpubliziert.

640/HMs 1338

Fragment einer nicht genau bestimmbar Schnurplombe. Befund des ‚Wickelbandes‘: Abdruckreste eines von einer Windung eines Bandes quer umwickelten geraden Stranges, beide Stränge aus Leder/Darm

Ton: Gruppe A 2

Erh. Maße der Plombe: L. 1,1. B. 0,75. H. 1,48

Sehr kleines Abdruckfragment von einer unbestimmbar Siegelfläche; Material gleichfalls nicht bestimmbar

Erh. Maße der Siegelfläche: ca.  $0,55 \times 0,6$

Abdruckqualität sehr gut

Fundstelle unbekannt.

Kaum bestimmbar Motivelement.

Unpubliziert.

641/HMs 1350

Fragment einer nicht genau bestimmbar Schnurplombe, steil ansteigende Rückseite, im Schnurkanal gebrochen. Mit dem ‚Wickelband‘ vergleichbarer Befund: Abdruck eines geraden Bandes aus Leder/Darm, schräg von einer Windung eines Bandes aus dem gleichen Material umwickelt

Ton: Gruppe A 1

Erh. Maße der Plombe: L. 1,98. B. 0,82. H. 1,21

Abdruckfragment von einer unbestimmbaren Siegelfläche aus hartem(?) Stein

Erh. Maße der Siegelfläche: ca.  $0,45 \times 0,9$

Abdruckqualität gut, Abdruck zweier gleichlaufend übereinanderliegender Bänder aus Leder

Fundstelle unbekannt.

Schwer bestimmbarer Motivrest: Hinterteil und Teil des Hinterschenkels eines Löwen(?) mit Angabe der Rippen.

Unpubliziert.

642/HMs 1355

Fragment einer Objektplombe mit dem Abdruck feinen Geflechts. Abdruck dreier Bänder aus Leder, wohl zur Verschnürung des Objektes gehörend

Ton: Gruppe C 1

Erh. Maße der Plombe: L. 2,19. B. 0,77. H. 1,19

Abdruckfragment von der konvexen runden Fläche eines Lentoids oder Diskoids; Material nicht mehr bestimmbar

Erh. Maße der Siegelfläche: ca.  $0,45 \times 0,85$

Abdruckqualität gut

Fundstelle unbekannt.

Kaum genauer bestimmbare Motivreste.

Unpubliziert.

643/HMs 1364

Fragment einer nicht genau bestimmbar Schnurplombe, im Schnurkanal gebrochen.

Abdruck mehrerer Stränge ohne erkennbare Ordnung, auf Grund des faserigen Materials wohl zu einer kordelartigen Schnur gehörend

Ton: Gruppe F 1

Erh. Maße der Plombe: L. 1,75. B. 0,85. H. 0,82

Abdruckfragment von der konvexen runden Fläche eines Lentoids(?); Material nicht mehr bestimmbar

Erh. Maße der Siegelfläche: ca.  $0,45 \times 1,05$

Abdruckqualität relativ gut; Störungen in der Oberfläche

Fundstelle unbekannt.

Schwer bestimmbare Motivreste, darunter wahrscheinlich das Hinterbein eines Vierfüßlers.

Unpubliziert.

644/HMs 1367

Fragment einer Objektschnurplombe mit dem Abdruck von Geflecht. Im Schnurkanal gebrochen, Abdruck einer einsträngigen(?) Schnur aus nicht genau bestimmbar Material

Ton: Gruppe C 1

Erh. Maße der Plombe: L. 1,75. B. 0,85. H. 0,82

Abdruckfragment von der konvexen runden Fläche eines Lentoids; Material kaum bestimmbar; Motivreste in kräftigem Relief  
Maße der Siegelfläche:  $\emptyset$  ursprünglich ca. 1,3

Abdruckqualität gut

Fundstelle unbekannt.

Kaum bestimmbare Motivreste.

Unpubliziert.

645/HMs 1374

Fragment einer nicht mehr bestimmbar Plombe

Ton: Gruppe F 1

Erh. Maße der Plombe: L. 1,5. B. 0,82. H. 0,97

Abdruckfragment von einer unbestimmbaren Siegelfläche aus weichem Stein

Erh. Maße der Siegelfläche: ca.  $0,55 \times 0,65$

Abdruckqualität gut

Fundstelle unbekannt.

Kaum bestimmbare Motivreste.

Unpubliziert.



## 646/HMs 1377

Fragment einer nicht genau bestimm-  
baren Schnurplombe. Unklare Abdruckreste der  
Schnur

Ton: Gruppe F 1

Erh. Maße der Plombe: L. 1,23. B. 0,78. H.  
0,6

Abdruckfragment von einer unbestimmba-  
ren Siegelfläche; Material gleichfalls nicht  
mehr bestimmbar

Erh. Maße der Siegelfläche: ca.  $0,5 \times 0,85$

Abdruckqualität mäßig; Oberfläche gestört  
Fundstelle unbekannt.

Unbestimmbare Motivreste.

Unpubliziert.

## 647/HMs 1378

Fragment einer nicht mehr bestimm-  
baren Plombe

Ton: Gruppe F 1

Erh. Maße der Plombe: L. 1,01. B. 0,83. H.  
0,51

Abdruckfragment von der konvexen runden  
Fläche eines Lentoids(?); Material nicht mehr  
bestimmbar

Erh. Maße der Siegelfläche: ca.  $0,7 \times 0,7$

Abdruckqualität relativ gut

Fundstelle unbekannt.

Geringe Motivreste, darunter das Bein eines Huf-  
tieres im rechten Profil.

Unpubliziert.

## 648/HMs 1379

Fragment einer nicht genau bestimm-  
baren Schnurplombe, steil ansteigende Rückseite,  
im Schnurkanal gebrochen. Abdruckreste  
mehrerer miteinander verflochtener Stränge  
aus grobfaserigem Material

Ton: Gruppe F 1

Erh. Maße der Plombe: L. 1,73. B. 0,57. H.  
0,99

Abdruckfragment von einer unbestimmba-  
ren Siegelfläche aus weichem Stein

Erh. Maße der Siegelfläche: ca.  $0,55 \times 1,05$

Abdruckqualität relativ gut

Fundstelle unbekannt.

Kaum bestimmbare Motivreste.

Unpubliziert.

## 649/HMs 1384

Fragment einer Objektplombe mit dem Ab-  
druck von feinem Geflecht und zweier ein-  
ander überkreuzender Bänder aus Leder, die  
wohl zur Verschnürung des Objektes gehör-  
ten

Ton: Gruppe C 1

Erh. Maße der Plombe: L. 2,05. B. 1,13. H.  
0,62

Abdruckfragment von einer leicht konvexen  
runden(?) unbestimmbaren Siegelfläche aus  
weichem(?) Stein; kräftiges Relief

Erh. Maße der Siegelfläche: ca.  $0,65 \times 1,3$

Abdruckqualität relativ gut

Fundstelle unbekannt.

Schwer bestimmbare Motivreste: Ein frontal wie-  
dergegebener menschlicher Kopf mit Ohren(?),  
jedoch ohne jegliche Wiedergabe von Details des  
'Gesichts'.

Unpubliziert.

## 650/HMs 1394

Fragment einer nicht mehr bestimm-  
baren Plombe

Ton: Gruppe C 2

Erh. Maße der Plombe: L. 1,06. B. 0,84. H.  
0,49

Abdruckfragment von einer schwach konve-  
xen Fläche eines gravierten metallenen Ring-  
schildes(?)

Erh. Maße der Siegelfläche: ca.  $0,8 \times 0,8$

Abdruckqualität relativ gut

Fundstelle unbekannt.

Unbestimmbare Motivreste.

Unpubliziert.

651/HMs 1519

Fragment einer nicht mehr bestimmbaren Plombe

Ton: Gruppe F 1

Erh. Maße der Plombe: L. 1,24. B. 0,81. H. 0,48

Abdruck von der konvexen Fläche eines nicht mehr bestimmbaren Siegels

Erh. Maße der Siegelfläche: h. ca. 1,0. v. ca. 0,7

Abdruckqualität relativ gut

Fundstelle unbekannt.

Unklare Motivreste.

Unpubliziert.

652/HMs 1400

Fragment einer nicht genau bestimmbaren Schnurplombe, steil ansteigende Rückseite, im Schnurkanal gebrochen. Abdruck mehrerer zu einer Kordel verflochtener Stränge aus faserigem Material

Ton: Gruppe F 1

Erh. Maße der Plombe: L. 1,96. B. 0,78. H. 1,37

Abdruckfragment von der konvexen Fläche eines nicht mehr bestimmbaren Siegels; Material gleichfalls nicht mehr bestimmbar

Erh. Maße der Siegelfläche: ca.  $0,6 \times 1,6$

Abdruckqualität relativ gut, jedoch große Teile der Oberfläche gestört

Fundstelle unbekannt.

Schwer bestimmbare Motivreste: Brust und Hals eines Vierfüßlers mit gesenktem Kopf im linken Profil(?).

Unpubliziert.

653/HMs 1403

Fragment einer nicht genau bestimmbaren Schnurplombe, steil ansteigende Rückseite. Abdruckreste mehrerer unregelmäßiger Bänder aus in Längsrichtung gerieftem Material (Bast?)

Ton: Gruppe F 1

Erh. Maße der Plombe: L. 1,6. B. 0,68. H. 0,89

Abdruckfragment von der konvexen runden Siegelfläche eines Lentoids aus weichem Stein

Erh. Maße der Siegelfläche: ca.  $0,4 \times 0,8$

Abdruckqualität relativ gut

Fundstelle unbekannt.

Motivreste nicht ganz klar: Sehr wahrscheinlich die Vorderbeine, ein Teil des Rumpfes und des Halses eines stehenden Vierfüßlers im rechten Profil.

Unpubliziert.

654/HMs 1407

Fragment einer nicht mehr bestimmbaren Plombe

Ton: Gruppe F 1

Erh. Maße der Plombe: L. 1,03. B. 0,78. H. 0,74

Abdruckfragment von der konvexen Fläche eines Siegels unbestimmbarer Form aus weichem Stein

Erh. Maße der Siegelfläche: ca.  $0,4 \times 0,85$

Abdruckqualität gut

Fundstelle unbekannt.

Winkelförmig angeordnete Striche.

Unpubliziert.

655/HMs 1409

Fragment einer nicht genau bestimmbaren Schnurplombe(?). Unklare Abdruckreste

Ton: Gruppe F 1

Erh. Maße der Plombe: L. 1,37. B. 0,67. H. 0,96



Abdruckfragment einer nicht näher bestimm-  
baren Siegelfläche; Material ebenfalls  
nicht mehr bestimmbar  
Erh. Maße der Siegelfläche: ca.  $0,45 \times 0,85$   
Abdruckqualität relativ gut  
Fundstelle unbekannt.

Ein gegabeltes Pflanzenmotiv(?) und ein unbe-  
stimmbares Motivelement.

Unpubliziert.

656/HMs 1413

Fragment einer nicht genau bestimm-  
baren Schnurplombe, steil ansteigende Rückseite,  
im Schnurkanal gebrochen. Abdruck zweier  
miteinander verdrehter, breiter Bänder mit  
ziemlich glatter Oberfläche (Leder/Darm?)  
Ton: Gruppe E 2(?)  
Erh. Maße der Plombe: L. 1,98. B. 1,08. H.  
0,9  
Abdruckfragment von der konvexen run-  
den(?) Fläche eines Lentoids(?) aus wei-  
chem(?) Stein  
Erh. Maße der Siegelfläche: ca.  $0,7 \times 1,6$   
Abdruckqualität relativ gut, jedoch starke  
Störungen in der Oberfläche  
Fundstelle unbekannt.

Schwer bestimmbare Motivreste: Das Hinterteil  
und -bein eines Vierfüßlers im linken Profil(?); dar-  
unter am Rand eine Punkt- bzw. Zähnchenreihe.

Unpubliziert.

657/HMs 1423

Fragment einer nicht genau bestimm-  
baren Schnurplombe. Unklare Abdruckreste der  
Schnur  
Ton: Gruppe F 1  
Erh. Maße der Plombe: L. 1,33. B. 0,84. H.  
0,45  
Abdruckfragment von der konvexen Fläche  
eines nicht mehr bestimm-  
baren Siegels; Material  
gleichfalls nicht bestimmbar

Erh. Maße der Siegelfläche: ca.  $0,8 \times 0,9$   
Abdruckqualität gut  
Fundstelle unbekannt.

Reste eines figürlichen Motivs: Ein Vierfüßler im  
rechten Profil(?) mit seitlich nach hinten unten  
umgewandtem Kopf.

Unpubliziert.

658/HMs 1428

Fragment einer nicht genau bestimm-  
baren Schnurplombe. Abdruckreste dreier(?) mit-  
einander verdrehter Bänder aus Leder(?)  
Ton: Gruppe F 1  
Erh. Maße der Plombe: L. 1,28. B. 0,81. H.  
0,98  
Abdruckfragment von einer nicht bestimm-  
baren Siegelfläche; Material gleichfalls nicht  
bestimmbar  
Erh. Maße der Siegelfläche: ca.  $0,7 \times 0,8$   
Abdruckqualität mäßig bis relativ gut; Ober-  
fläche gestört  
Fundstelle unbekannt.

Kaum bestimmbare Motivreste: unter anderem  
der Rumpf eines Vierfüßlers(?).

Unpubliziert.

659/HMs 1435

Fragment einer nicht mehr bestimm-  
baren Plombe. Abdruckreste zweier nicht mitein-  
ander verdrehter dünner Stränge aus faseri-  
gem(?) Material  
Ton: Gruppe H 1(?)  
Erh. Maße der Plombe: L. 1,0. B. 0,8. H. 0,45  
Abdruckfragment von der konvexen run-  
den(?) Siegelfläche eines Lentoids(?); Mate-  
rial nicht bestimmbar  
Erh. Maße der Siegelfläche: ca.  $0,55 \times 0,6$   
Abdruckqualität mäßig bis relativ gut  
Fundstelle unbekannt.

Ein Paar Tierbeine im linken Profil.

Unpubliziert.

660/HMs 1437

Fragment einer nicht genau bestimmbar  
Schnurplombe. Unklare Abdruckreste

Ton: Gruppe F 1

Erh. Maße der Plombe: L. 1,12. B. 0,7. H.  
0,53

Abdruckfragment von konvexer Siegelfläche  
unbestimmbarer Form; Material gleichfalls  
nicht bestimmbar

Erh. Maße der Siegelfläche: ca.  $0,35 \times 0,7$

Abdruckqualität relativ gut

Fundstelle unbekannt.

Schwer bestimmbarer Motivrest: Tierkopf im linken Profil(?).

Unpubliziert.

661/HMs 1446

Fragment einer Objektschnurplombe mit  
dem Abdruck von feinem Geflecht. Im  
Schnurkanal gebrochen, Abdruck zweier  
parallel übereinanderliegender Bänder aus  
Leder

Ton: Gruppe F 1

Erh. Maße der Plombe: L. 1,34. B. 0,8. H.  
0,98

Abdruckfragment von einer planen recht-  
eckigen(?) Siegelfläche; Material nicht mehr  
bestimmbar

Erh. Maße der Siegelfläche: ca.  $0,35 \times 0,45$

Abdruckqualität relativ gut

Fundstelle unbekannt.

Erhalten sind zwei annähernd parallele Linien.

Unpubliziert.

662/HMs 1456

Schnurplombe mit offener Rückseite(?).

Schlecht erhaltener Abdruck mehrerer Strän-  
ge aus faserigem Material

Ton: Gruppe F 1

Erh. Maße der Plombe: L. 1,47. B. 1,06. H.  
1,23

Abdruckfragment von metallinem Ring-  
schild(?)

Erh. Maße der Siegelfläche: ca.  $0,9 \times 1,1$

Abdruckqualität schlecht bis mäßig; Ab-  
druckoberfläche vermutlich verdrückt

Fundstelle unbekannt.

Kaum bestimmbar Motivreste: Von Vier-  
füßler(?).

Unpubliziert.

663/HMs 1457

Fragment einer nicht genau bestimmbar  
Schnurplombe, im Schnurkanal gebrochen.  
Schlecht erhaltener Befund des ‚Wickelban-  
des‘: zwei parallele gerade Bänder (Schmal-  
seiten sichtbar) aus Leder, in zwei Windun-  
gen von einem weiteren Band desselben Ma-  
terials schräg umwickelt

Ton: Gruppe H 1

Erh. Maße der Plombe: L. 1,48. B. 0,72. H.  
1,0

Abdruckfragment von einer unbestimmba-  
ren Siegelfläche; Material nicht bestimmbar

Erh. Maße der Siegelfläche: ca.  $0,5 \times 0,9$

Abdruckqualität mäßig; Störungen in der  
Oberfläche

Fundstelle unbekannt.

Geringe unbestimmbar Motivreste.

Unpubliziert.

664/HMs 1460

Fragment einer nicht genau bestimmbar  
Schnurplombe, im Schnurkanal gebrochen.

Abdruck zweier miteinander verdrehter  
Bänder aus Leder (Fleisch- und Narbenseite  
erkennbar)



Ton: Gruppe D 1

Erh. Maße der Plombe: L. 1,96. B. 0,84. H. 1,04

Abdruckfragment von der konvexen Fläche eines Siegels unbestimmbarer Form; Material gleichfalls nicht bestimmbar

Erh. Maße der Siegelfläche: ca. 0,6 × 1,2

Abdruckqualität relativ gut; Oberfläche teilweise gestört

Fundstelle unbekannt.

Geringer, kaum bestimmbarer Motivrest.

Unpubliziert.

665/HMs 1474

Fragment einer nicht genau bestimmbar  
Schnurplombe. Abdruckreste der Schnur aus  
faserigem(?) Material

Ton: Gruppe F 1

Erh. Maße der Plombe: L. 1,18. B. 0,92. H. 0,96

Abdruckfragment von einer nicht bestimm-  
baren Siegelfläche; Material gleichfalls nicht  
bestimmbar

Erh. Maße der Siegelfläche: ca. 0,7 × 0,8

Abdruckqualität gut

Fundstelle unbekannt

Kaum bestimmbarer Motivrest.

Unpubliziert.

666/HMs 1475

Fragment einer nicht genau bestimmbar  
Schnurplombe, im Schnurkanal gebrochen.  
Unklare Abdruckreste der breitgedrückten  
Schnur aus grobfaserigem(?) Material

Ton: Gruppe F 1

Erh. Maße der Plombe: L. 1,7. B. 0,96. H. 1,17

Abdruckfragment von unbestimmbarer Sie-  
gelfläche; Material gleichfalls nicht bestimm-  
bar

Erh. Maße der Siegelfläche: ca. 0,45 × 1,1

Abdruckqualität mäßig; Oberfläche gestört  
Fundstelle unbekannt.

Kaum bestimmbare Motivreste.

Unpubliziert.

667/HMs 1476

Fragment einer nicht mehr bestimmbar  
Plombe

Ton: Gruppe F 1

Erh. Maße der Plombe: L. 1,55. B. 0,96. H. 0,7

Abdruckfragment von der konvexen Fläche  
eines nicht mehr bestimmbar  
Siegels; Material gleichfalls nicht bestimmbar

Erh. Maße der Siegelfläche: ca. 0,8 × 1,25

Abdruckqualität schlecht; Oberfläche stark  
gestört

Fundstelle unbekannt.

Kopf und Hals einer Ziege mit stark gekrümmten  
Hörnern und Ohr im rechten Profil; im Feld ge-  
ringe Reste von weiteren Motivelementen.

*Kommentar:* Wegen der starken Störung der Ober-  
fläche wird weder ein Foto noch eine Zeichnung  
abgebildet.

Unpubliziert.

668/HMs 1477

Fragment einer nicht genau bestimmbar  
Schnurplombe. Abdruckreste zweier Stränge  
aus in sich gedrehtem, in Längsrichtung ge-  
rieftem Material (pflanzlich?)

Ton: Gruppe F 1

Erh. Maße der Plombe: L. 0,95. B. 0,8. H. 0,55

Abdruckfragment von der konvexen Fläche  
eines unbestimmbar  
Siegels; Material gleichfalls nicht bestimmbar

Erh. Maße der Siegelfläche: ca. 0,5 × 0,55

Abdruckqualität relativ gut

Fundstelle unbekannt.

Schwer bestimmbare Motivreste: Hörner und Ohr einer Ziege im rechten Profil(?).

Unpubliziert.

669/HMs 1478

Fragment einer nicht genau bestimmbaren Schnurplombe. Unklare Abdruckreste der Schnur aus grobfaserigem(?) Material

Ton: Gruppe A 1(?)

Erh. Maße der Plombe: L. 1,63. B. 1,13. H. 0,61

Winziges Abdruckfragment von einer nicht bestimmbaren Siegelfläche; Material gleichfalls nicht bestimmbar

Erh. Maße der Siegelfläche: ca.  $0,3 \times 0,5$

Abdruckqualität gut

Fundstelle unbekannt.

Kaum bestimmbare Motivreste.

Unpubliziert.

670/HMs 1482

Fragment einer nicht genau bestimmbaren Schnurplombe. Unklare Abdruckreste der Schnur

Ton: Gruppe F 1

Erh. Maße der Plombe: L. 1,1. B. 0,44. H. 0,73

Winziges Abdruckfragment von der konvexen runden Fläche eines Lentoids(?); Material nicht mehr bestimmbar

Erh. Maße der Siegelfläche: ca.  $0,25 \times 0,75$

Abdruckqualität relativ gut

Fundstelle unbekannt.

Kaum bestimmbare Motivreste: Ein Bein und ein Huf eines Huftieres im rechten Profil(?).

Unpubliziert.

671/HMs 1483

Fragment einer nicht mehr bestimmbaren Plombe

Ton: Gruppe F 1

Erh. Maße der Plombe: L. 1,15. B. 0,92. H. 0,71

Abdruckfragment von der konvexen Fläche eines nicht mehr bestimmbaren Siegels aus weichem Stein

Erh. Maße der Siegelfläche: ca.  $0,55 \times 0,8$

Abdruckqualität relativ gut

Fundstelle unbekannt.

Schwer bestimmbare Motivreste: Das Hinterteil und ein Bein eines Löwen im rechten Profil(?) und davor ein weiteres Tierbein, gleichfalls im rechten Profil.

*Vergleiche:* Zu den ‚Löwenbeinen‘ vgl. z.B. hier Kat.Nr. 290. 291.

Unpubliziert.

672/HMs 1487

Fragment einer nicht genau bestimmbaren Schnurplombe. Abdruckreste einer glatten bandförmigen Schnur

Ton: Gruppe F 1

Erh. Maße der Plombe: L. 1,31. B. 0,8. H. 0,7

Abdruckfragment von der konvexen runden Fläche eines Lentoids(?); Material nicht mehr bestimmbar

Erh. Maße der Siegelfläche: ca.  $1,0 \times 0,6$

Abdruckqualität relativ gut; Störungen in der Oberfläche

Fundstelle unbekannt.

Unbestimmbare Motivreste.

Unpubliziert.

673/HMs 1488

Schnurplombe mit offener Rückseite(?). Abdruck dreier(?) miteinander verflochtener Stränge aus Leder/Darm

Ton: Gruppe C 1

Erh. Maße der Plombe: L. 1,38. B. 0,87. H. 0,47



Abdruckfragment von der konvexen runden Fläche eines Lentoids(?); Material nicht mehr bestimmbar

Erh. Maße der Siegelfläche: ca.  $0,6 \times 1,15$

Abdruckqualität relativ gut

Fundstelle unbekannt.

Schwer bestimmbare Motivreste: Teile von zwei Tierkörpern(?).

Unpubliziert.

674/HMs 1494

Fragment einer nicht genau bestimmbaren Schnurplombe. Abdruck mehrerer miteinander verflochtener(?) Stränge aus grobfaserigem Material

Ton: Gruppe F 1

Erh. Maße der Plombe: L. 1,53. B. 1,0. H. 0,66

Abdruckfragment von der konvexen Fläche eines Siegels unbestimmbarer Form; Material gleichfalls nicht bestimmbar

Erh. Maße der Siegelfläche: ca.  $0,7 \times 1,0$

Abdruckqualität mäßig bis relativ gut

Fundstelle unbekannt.

Kaum bestimmbare Motivreste.

Unpubliziert.

675/HMs 1495

Fragment einer nicht genau bestimmbaren Schnurplombe. Unklare Abdruckreste der Schnur

Ton: Gruppe F 1

Erh. Maße der Plombe: L. 1,04. B. 0,76. H. 0,78

Abdruckfragment von einer nicht mehr bestimmbaren Siegelfläche; Material gleichfalls nicht bestimmbar

Erh. Maße der Siegelfläche: ca.  $0,75 \times 0,8$

Abdruckqualität relativ gut

Fundstelle unbekannt.

Schwer bestimmbare Motivreste: Das Hinterteil eines Rindes im rechten Profil(?) und darüber ein Pflanzenmotiv.

Vergleiche: Zum Motiv vgl. z.B. hier Kat.Nr. 401–407.

Unpubliziert.

676/HMs 1496

Fragment einer nicht genau bestimmbaren Schnurplombe. Abdruckreste einer bandförmigen Schnur

Ton: Gruppe F 1

Erh. Maße der Plombe: L. 1,6. B. 1,01. H. 0,69

Abdruckfragment von der konvexen Fläche eines nicht mehr bestimmbaren Siegels; Material gleichfalls nicht mehr bestimmbar

Erh. Maße der Siegelfläche: ca.  $0,7 \times 1,35$

Abdruckqualität sehr schlecht; Oberfläche stark gestört

Fundstelle unbekannt.

Kaum erkennbare unklare Motivreste.

Unpubliziert.

677/HMs 1500

Fragment einer nicht genau bestimmbaren Schnurplombe, steil ansteigende Rückseite, im Schnurkanal gebrochen. Abdruckreste einer in Längsrichtung gerieften bandförmigen Schnur aus pflanzlichem Material (Bast?)

Ton: Gruppe F 1

Erh. Maße der Plombe: L. 1,32. B. 0,54. H. 0,92

Abdruckfragment von einer nicht mehr bestimmbaren Siegelfläche; Material gleichfalls nicht bestimmbar

Erh. Maße der Siegelfläche:  $0,5 \times 1,1$

Abdruckqualität mäßig; Störungen in der Oberfläche

Fundstelle unbekannt.

Geringe unklare Motivreste.

Unpubliziert.



678/HMs 1507

Fragment einer nicht genau bestimmbaren Schnurplombe(?). Unklare Abdruckreste der Schnur

Ton: Gruppe F 1

Erh. Maße der Plombe: L. 1,36. B. 0,86. H. 0,61

Abdruckfragment von einer unbestimmbaren Siegelfläche; Material gleichfalls nicht bestimmbar

Erh. Maße der Siegelfläche: ca.  $0,7 \times 1,1$

Abdruckqualität relativ gut; Oberfläche partiell gestört

Fundstelle unbekannt.

Unklare Motivreste und ein ‚Kamm‘-Motiv.

Unpubliziert.

679/HMs 1511

Fragment einer nicht genau bestimmbaren Schnurplombe. Unklare Abdruckreste der Schnur

Ton: Gruppe F 1

Erh. Maße der Plombe: L. 1,04. B. 0,76. H. 0,52

Abdruckfragment von der flachkonvexen Fläche eines metallenen Ringschildes(?)

Erh. Maße der Siegelfläche: ca.  $0,8 \times 1,2$

Abdruckqualität relativ gut; partielle Störungen der Oberfläche

Fundstelle unbekannt.

Kaum bestimmbare Motivreste.

Unpubliziert.

680/HMs 1590

Fragment einer nicht genau bestimmbaren Schnurplombe, im Schnurkanal gebrochen. Unklare Abdruckreste der Schnur

Ton: Gruppe A 1(?)

Erh. Maße der Plombe: L. 1,33. B. 0,62. H. 0,72

Abdruckfragment von der konvexen runden

Fläche eines Lentoids; Material nicht bestimmbar

Erh. Maße der Siegelfläche: ca.  $0,95 \times 0,55$

Abdruckqualität gut

Fundstelle unbekannt.

Unklare Motivreste: Zwei geschwungene, nach unten spitz auslaufende Striche und ein entsprechender, nach oben spitz auslaufender Strich.

*Kommentar:* Auf die Wiedergabe einer Motivzeichnung wird verzichtet.

Unpubliziert.

681/HMs 1514

Fragment einer nicht genau bestimmbaren Schnurplombe. Unklare Abdruckreste der Schnur

Ton: Gruppe F 1

Erh. Maße der Plombe: L. 1,54. B. 0,85. H. 0,75

Abdruckfragment von einer nicht mehr bestimmbaren Siegelfläche; Material gleichfalls nicht mehr bestimmbar

Erh. Maße der Siegelfläche:  $0,65 \times 0,75$

Abdruckqualität mäßig

Fundstelle unbekannt.

Kaum bestimmbare Motivreste.

Unpubliziert.

682/HMs 1517

Fragment einer Objektschnurplombe mit dem Abdruck der planen Fläche eines unbekanntes Objektes. Abdruckreste eines bandförmigen Stranges aus Leder(?)

Ton: Gruppe F 1

Erh. Maße der Plombe: L. 1,32. B. 0,9. H. 0,8

Abdruckfragment von einer unbestimmbaren Siegelfläche; Material gleichfalls nicht bestimmbar

Erh. Maße der Siegelfläche:  $0,7 \times 0,95$

Abdruckqualität relativ gut

Fundstelle unbekannt.

Schwer bestimmbare Motivreste: Das Hinterteil und Teile der Hinterbeine eines Vierfüßlers im linken Profil(?).

Unpubliziert.

683/HMs 1520

Fragment einer nicht mehr bestimmbaren Plombe. Geringe Abdruckreste einer Schnur aus faserigem Material

Ton: Gruppe F 1

Erh. Maße der Plombe: L. 1,24. B. 0,66. H. 0,7

Abdruckfragment von der konvexen Fläche eines nicht mehr bestimmbaren Siegels; Material gleichfalls nicht mehr bestimmbar

Erh. Maße der Siegelfläche:  $0,4 \times 0,6$

Abdruckqualität relativ gut

Fundstelle unbekannt.

Kaum bestimmbare Motivreste.

Unpubliziert.

684/HMs 1521

Fragment einer nicht genau bestimmbaren Schnurplombe, im Schnurkanal gebrochen. Unklare Abdruckreste der Schnur

Ton: Gruppe F 1

Erh. Maße der Plombe: L. 1,53. B. 0,64. H. 0,8

Abdruckfragment von der in einer Richtung gewölbten Oberfläche eines unbestimmbaren Siegels; Material gleichfalls nicht bestimmbar

Erh. Maße der Siegelfläche: ca.  $0,4 \times 1,0$

Abdruckqualität relativ gut

Fundstelle unbekannt.

Kaum bestimmbare Motivreste.

Unpubliziert.

685/HMs 1524

Fragment einer nicht genau bestimmbaren Schnurplombe. Unklare Abdruckreste der Schnur

Ton: Gruppe F 1

Erh. Maße der Plombe: L. 1,28. B. 0,7. H. 0,97

Abdruckfragment von einer unbestimmbaren Siegelfläche; Material gleichfalls nicht bestimmbar

Erh. Maße der Siegelfläche: ca.  $0,4 \times 0,8$

Abdruckqualität relativ gut; ein Riß in der Oberfläche

Fundstelle unbekannt.

Kaum bestimmbare Motivreste.

Unpubliziert.

686/HMs 1525

Fragment einer nicht genau bestimmbaren Schnurplombe, im Schnurkanal gebrochen. Geringe Abdruckreste einer Schnur aus faserigem Material

Ton: Gruppe F 1

Erh. Maße der Plombe: L. 1,28. B. 0,7. H. 0,97

Abdruckfragment von der konvexen runden(?) Fläche eines Lentoids(?); Material nicht bestimmbar

Erh. Maße der Siegelfläche: ca.  $0,5 \times 0,85$

Abdruckqualität mäßig bis relativ gut

Fundstelle unbekannt.

Kaum bestimmbare Motivreste.

Unpubliziert.

687/HMs 1533

Fragment einer Schnurendplombe, Konoïd(?). In der Bruchstelle die Reste des Knotens(?) in einer bandförmigen Schnur aus Leder/Darm. Keine Beschriftung erhalten

Ton: Gruppe H 2(?)

Erh. Maße der Plombe: L. 1,6. B. 1,17. H. 1,67



Abdruckfragment von einer kaum bestimm-  
baren Siegelfläche; Material gleichfalls nicht  
bestimmbar

Erh. Maße der Siegelfläche: ca.  $0,75 \times 1,05$   
Abdruckqualität relativ gut; Plombe und Mo-  
tiv jedoch stark verformt  
Fundstelle unbekannt.

Schwer bestimmbare Motivreste: Bauchpartie ei-  
ner Löwin mit Zitzen im rechten Profil(?).

Unpubliziert.

688/HMs 1535

Fragment einer nicht genau bestimm-  
baren Schnurplombe, im Schnurkanal gebrochen.  
Geringe Abdruckreste einer kordelartigen  
Schnur aus faserigem Material

Ton: Gruppe E 1  
Erh. Maße der Plombe: L. 1,67. B. 0,88. H.  
1,97  
Abdruckfragment von einer nicht bestimm-  
baren Siegelfläche; Material gleichfalls nicht  
bestimmbar  
Erh. Maße der Siegelfläche: ca.  $0,8 \times 1,25$   
Abdruckqualität relativ gut  
Fundstelle unbekannt.

Schwer bestimmbare Motivreste.

Unpubliziert.

689/HMs 1537

Fragment einer nicht genau bestimm-  
baren Schnurplombe. Abdruck zweier miteinander  
verdrehter Stränge mit unklarem Verlauf.  
Sehr unterschiedliche Oberflächenstruktur.  
Einer der Stränge ist quer zur Längsrichtung  
fein gerippt und könnte aus textilem Material  
sein

Ton: Gruppe C 1  
Erh. Maße der Plombe: L. 1,34. B. 0,78. H.  
0,87  
Abdruckfragment von einer nicht mehr be-  
stimm-  
baren Siegelfläche; Material gleichfalls

nicht mehr bestimmbar  
Erh. Maße der Siegelfläche: ca.  $0,4 \times 0,65$   
Abdruckqualität gut  
Fundstelle unbekannt.

Ein Winkel und zwei Punkte.

Unpubliziert.

690/HMs 1540

Fragment einer nicht genau bestimm-  
baren Schnurplombe, im Schnurkanal gebrochen.  
Unklare Abdruckreste der Schnur

Ton: Gruppe E 2  
Erh. Maße der Plombe: L. 1,46. B. 0,78. H.  
0,77  
Abdruckfragment von der konvexen runden  
Fläche eines Lentoids; Material nicht mehr  
bestimmbar  
Erh. Maße der Siegelfläche: ca.  $0,6 \times 1,1$   
Abdruckqualität mäßig; Oberfläche stellen-  
weise gestört  
Fundstelle unbekannt.

Kaum identifizierbare Motivreste.

Unpubliziert.

691/HMs 1546

Fragment einer Objektschnurplombe, Schei-  
be, im Schnurkanal gebrochen. Abdruck der  
gewellten und leicht gerafften Oberfläche ei-  
nes Objektes aus Leder/Pergament, mit  
Päckchenplomben vergleichbar

Ton: Gruppe K 1  
Erh. Maße der Plombe: L. 1,97. B. 1,03. H. 0,7  
Abdruckfragment von der konvexen runden  
Fläche eines Lentoids mit Goldfassung (ein  
durch den Bohrkanal gestecktes zylindri-  
sches Röhrchen, auf dessen Enden über den  
Bohrlöchern jeweils zwei Ringe aufgescho-  
ben waren); Material des Siegels nicht mehr  
bestimmbar  
Maße der Siegelfläche:  $\emptyset$  ursprünglich ca.  
1,6–1,7



Abdruckqualität relativ gut; Störungen in der Oberfläche

Room of the Chariot Tablets [Plan 1, 31] (Label).

Relativ klare, aber kaum bestimmbare Motivreste.

*Bibliographie:* Driessen, *Early Destruction* 66 (Catalogue: s. o. 253) Anm. 233 Abb. 26; Popham – Gill, *Latest Sealings* 34. 53 Taf. 24.

692/HMs 1550

Fragment einer nicht genau bestimmbaren Schnurplombe. Abdruck eines leicht in sich gedrehten Stranges aus Leder(?)

Ton: Gruppe L 1

Erh. Maße der Plombe: L. 2,07. B. 1,38. H. 1,21

Abdruckfragment von unbestimmbarer Siegelfläche; Material gleichfalls nicht bestimmbar

Erh. Maße der Siegelfläche: ca.  $0,75 \times 1,4$

Abdruckqualität schlecht; Plombe vermutlich verformt

Lower East-West Corridor(?) [Plan 1, 53] (Label).

Kaum bestimmbare Motivreste.

Unpubliziert.

693/HMs 1553

Fragment einer nicht genau bestimmbaren Schnurplombe. Unklare Abdruckreste der Schnur

Ton: Gruppe K 2

Erh. Maße der Plombe: L. 2,31. B. 1,01

Abdruckfragment von der konvexen runden Fläche eines Lentoids(?); Material nicht bestimmbar

Maße der Siegelfläche:  $\emptyset$  ursprünglich ca. 1,5–1,6

Abdruckqualität sehr schlecht; Abdruckoberfläche stark gestört

Lower East-West Corridor(?) [Plan 1, 53] (Label).

Minimale nicht identifizierbare Motivreste.

Unpubliziert.

694/HMs 1554

Fragment einer nicht mehr bestimmbaren Plombe

Ton: Gruppe H 1

Erh. Maße der Plombe: L. 1,12. B. 0,95. H. 0,65

Abdruckfragment von einer nicht mehr bestimmbaren Siegelfläche; Material nicht bestimmbar

Erh. Maße der Siegelfläche: ca.  $0,5 \times 0,55$

Abdruckqualität relativ gut; partielle Störungen

Lower East-west Corridor(?) [Plan 1, 53] (Label).

Schwer bestimmbare Motivreste: Ein kleiner Teil des Nackens, ein gebogenes Horn und ein Ohr einer Ziege im rechten Profil(?).

Unpubliziert.

695/HMs 1556

Fragment einer Objektplombe mit dem Abdruck von Geflecht(?) aus Ruten unterschiedlicher Stärke

Ton: Gruppe A 2

Erh. Maße der Plombe: L. 1,65. B. 1,09. H. 0,62

Abdruckfragment von der konvexen Fläche eines metallenen Ringschildes(?)

Erh. Maße der Siegelfläche: ca.  $1,0 \times 1,35$

Abdruckqualität mäßig

Lower East-West Corridor(?) [Plan 1, 53] (Label).

Schwer bestimmbare Motivreste: Der Rumpf eines Vierfüßlers (Rind?) im rechten Profil im fliegenden Galopp(?).

Unpubliziert.

## 696/HMs 1559

Fragment einer nicht genau bestimmbar  
Schnurplombe, steil ansteigende Rückseite.  
Abdruckreste einer dicken Kordel aus sehr  
grobfaserigem Material

Ton: Gruppe A 1

Erh. Maße der Plombe: L. 1,36. B. 0,76. H.  
1,32

Abdruckfragment von einer nicht mehr be-  
stimmbar Siegelfläche; Material gleichfalls  
nicht mehr bestimmbar

Erh. Maße der Siegelfläche: ca.  $0,6 \times 0,8$

Abdruckqualität sehr schlecht; Störungen in  
der Oberfläche

Lower East-West Corridor(?) [Plan 1, 53]  
(Label).

Geringe kaum bestimmbar Motivreste.

Unpubliziert.

## 697/HMs 1563

Fragment einer nicht genau bestimmbar  
Schnurplombe, im Schnurkanal gebrochen.  
Abdruck eines geraden Stranges mit ei-  
gentümlicher, quer zur Längsachse gerichte-  
ter Feinstruktur (textiles Material?)

Ton: Gruppe K 1

Erh. Maße der Plombe: L. 1,94. B. 10,0. H.  
0,86

Abdruckfragment von der konvexen runden  
Fläche eines Lentoids(?); Material nicht mehr  
bestimmbar

Ø ursprünglich ca. 1,1–1,2

Abdruckqualität mäßig bis relativ gut

Fundstelle unbekannt.

Kaum bestimmbar Motivreste.

Unpubliziert.

## 698/HMs 1582

Fragment einer nicht genau bestimmbar  
Schnurplombe. Unklare Abdruckreste der  
Schnur

Ton: Gruppe F 2

Erh. Maße der Plombe: L. 1,45. B. 1,12. H.  
0,8

Abdruckfragment von konvexer Fläche eines  
nicht mehr bestimmbar Siegels; Material  
gleichfalls nicht mehr bestimmbar

Erh. Maße der Siegelfläche: ca.  $0,9 \times 1,2$

Abdruckqualität mäßig; Störungen in der  
Oberfläche; partiell Fingerabdrücke auf Mo-  
tivresten

Fundstelle unbekannt.

Kaum bestimmbar figürliche Motivreste.

Unpubliziert.

## 699/HMs 1591

Fragment einer nicht genau bestimmbar  
Schnurplombe. Unklare Abdruckreste der  
Schnur

Ton: Gruppe F 1

Erh. Maße der Plombe: L. 1,28. B. 0,9. H.  
0,58

Abdruckfragment von einer nicht mehr be-  
stimmbar Siegelfläche; Material gleichfalls  
nicht mehr bestimmbar

Erh. Maße der Siegelfläche: ca.  $0,55 \times 0,8$

Abdruckqualität gut

Fundstelle unbekannt.

Schwer bestimmbar Motivreste, darunter ein  
Paar Rinderhörner(?).

Unpubliziert.

## 700/HMs 1594

Fragment einer nicht mehr bestimmbar  
Plombe

Ton: Gruppe F 3

Erh. Maße der Plombe: L. 1,0. B. 0,52. H.  
1,13

Abdruckfragment von einer nicht mehr be-  
stimmbar Siegelfläche; Material gleichfalls  
nicht mehr bestimmbar

Erh. Maße der Siegelfläche: ca.  $0,4 \times 0,8$

Abdruckqualität relativ gut

Fundstelle unbekannt.



Kaum bestimmbare Motivreste.

Unpubliziert.

701/HMs 1595

Fragment einer nicht mehr bestimmbaren Plombe

Ton: Gruppe F 1

Erh. Maße der Plombe: L. 1,31. B. 0,64. H. 0,51

Abdruckfragment von einer nicht mehr bestimmbaren Siegelfläche; Material gleichfalls nicht mehr bestimmbar

Erh. Maße der Siegelfläche: ca.  $0,55 \times 0,85$   
Fundstelle unbekannt.

Kaum bestimmbare Motivreste.

Unpubliziert.

702/HMs 189

Fragment einer Hörnchenplombe mit zwei Abdrücken; Kat.Nr. 702 kombiniert mit Kat.Nr. 124. Linear A-Zeichen(?) auf der planen Unterseite und auf einer der Längsseiten

Ton: Gruppe C 1

Erh. Maße der Plombe: L. 2,65. B. 1,65. H. 0,7

Abdruckfragment von unbestimmbarer planer(?) Siegelfläche; Material nicht mehr bestimmbar

Erh. Maße der Siegelfläche: ca.  $0,6 \times 0,7$

Abdruckqualität mäßig

North end of Long Corridor („Hieroglyphic Deposit“) [Plan 1, 13] (Evans).

Unklare Motivreste.

Abdruck unpubliziert. Inschrift: Olivier – Godart, CHIC Nr. 19 (mit Kommentar).

703/HMs 1613

Schnurplombe mit offener Rückseite(?). Abdruck entweder von zwei bandartigen

Schnüren oder den Falten in der Oberfläche eines Objektes aus Leder/Pergament

Ton: Gruppe F 1

Erh. Maße der Plombe: L. 1,4. B. 1,2

Abdruckfragment von der flachkonvexen Fläche eines nicht mehr bestimmbaren Siegels

Erh. Maße der Siegelfläche: ca.  $0,85 \times 1,1$

Abdruckqualität sehr schlecht

Fundstelle unbekannt.

Minimale nicht bestimmbare Motivreste.

Unpubliziert.

704/HMs 1619

Fragment einer nicht mehr bestimmbaren Plombe

Hellorangebrauner, mürber Ton

Erh. Maße der Plombe: L. 5,92. B. 3,34. H. 2,66

Abdruckfragment von einer konvexen runden Siegelfläche, von einem Diskoid(?) aus Elfenbein/Knochen(?); Siegel in der Randzone beschädigt bevor die Kreisrahmen graviert wurden

Maße der Siegelfläche:  $\varnothing$  ca. 1,1

Abdruckqualität mäßig bis relativ gut; größter Teil des Siegelfeldes innerhalb des Kreisrahmens gestört

Fundstelle unbekannt.

In doppeltem Kreisrahmen geringe, nicht bestimmbare Motivreste; der Rest ist gestört.

Unpubliziert.

705/HMs 1623

Fragment einer Gefäßrandplombe(?). Abdruck eines kleinen Ausschnittes der gerundeten Lippe eines mittelgroßen Gefäßes(?)

Ton: Gruppe F 3

Erh. Maße der Plombe: L. 1,5. B. 1,41. H. 1,21

Abdruckfragment von unbestimmter planer(?) Siegelfläche; Material unbestimmbar



Erh. Maße der Siegelfläche: ca.  $1,0 \times 1,0$   
 Abdruckqualität teils mäßig, teils relativ gut;  
 Störungen der Oberfläche  
 Fundstelle unbekannt.

Ein halbseitiger ‚Tannenzweig‘ und unbestimm-  
 bare Motivreste.

Unpubliziert.

## 706/HMs 1630

Fragment einer nicht genau bestimmbaren  
 Schnurplombe, im Schnurkanal gebrochen.  
 Abdruckreste mehrerer, wohl miteinander  
 verdrehter Bänder aus Leder/Pergament

Ton: Gruppe F 1

Erh. Maße der Plombe: L. 1,57. B. 0,93. H.  
 0,7

Abdruckfragment von der konvexen run-  
 den(?) Fläche eines Lentoids(?); Material un-  
 bestimmbar

Erh. Maße der Siegelfläche: ca.  $0,5 \times 0,8$

Abdruckqualität schlecht

Fundstelle unbekannt.

Schwer bestimmbarer Motivrest: Hals und Kopf  
 eines Wasservogels(?).

Unpubliziert.

## 707/HMs 1631

Nicht genau bestimmbare Schnurplombe.  
 Beschädigt, aber nicht aufgebrochen. Unklare  
 Abdruckreste der Schnur

Ton: Gruppe F 1

Erh. Maße der Plombe: L. 1,7. B. 1,5

Abdruckfragment von einer konvexen unbe-  
 stimmbaren Siegelfläche; Material unbe-  
 bestimmbar; Siegelfläche offensichtlich be-  
 stoßen

Erh. Maße der Siegelfläche: ca.  $0,55 \times 1,0$

Fundstelle unbekannt.

Geringe unbestimmbare Motivreste.

Unpubliziert.

## 708/HMs 1638

Fragment einer nicht genau bestimmbaren  
 Schnurplombe. Geringe Abdruckreste der  
 kordelartigen Schnur aus grobfaserigem Ma-  
 terial

Ton: Gruppe M 1

Erh. Maße der Plombe: L. 1,56. B. 0,68. H.  
 0,87

Abdruckfragment von der konvexen runden  
 Fläche eines Lentoids(?) aus weichem(?) Stein  
 Maße der Siegelfläche:  $\varnothing$  ca. 1,0–1,1

Abdruckqualität relativ gut; Oberfläche par-  
 tiell gestört

Fundstelle unbekannt.

Schwer bestimmbare Motivreste: Zwei Punkte  
 und ein Spiralhaken(?).

Unpubliziert.

## 709/HMs 389

Nodus, Scheibe; Kat.Nr. 709 kombiniert  
 mit Kat.Nr. 105

Ton: Gruppe F 1

Maße des Nodus: L. 1,6. B. 1,4. H. 0,65

Planer Abdruck von einer planen runden(?)  
 Siegelfläche aus weichem Stein

Erh. Maße der Siegelfläche: h. ca. 1,3. v. ca.  
 1,1

Abdruckqualität schlecht bis mäßig

Eastern Temple Repository [Plan 1, 23]  
 (Authors).

In annähernd diametraler Anordnung ein Motiv,  
 das entfernt an eine Kornähre erinnert; rechts da-  
 von ein Stern(?).

*Kommentar:* Auf die Wiedergabe einer Motivzeich-  
 nung wurde verzichtet.

*Bibliographie:* Gill, KSPI 69; J. Weingarten in: Laffineur,  
 Transition 46 Taf. 8 a; dies., Kadmos, 29, 1990, 21 A-  
 26; dies., SMEA 28, 1990, 96. 102. 104 Abb. 1; Pana-  
 gotaki, CPSK 112. 168 Nr. 257.

## 710/HMs 1645

Fragment einer nicht genau bestimmbaren

Schnurplombe. Unklare Abdruckreste der Schnur

Ton: Gruppe K 3

Erh. Maße der Plombe: L. 1,34. B. 0,95. H. 0,59

Abdruckfragment von schwer bestimmbarer konvexer Siegelfläche; Material kaum bestimmbar

Erh. Maße der Siegelfläche: ca. 0,75 × 1,0

Abdruckqualität mäßig

Fundstelle unbekannt.

Kaum bestimmbare Motivreste.

Unpubliziert.

711/HMs 1648

Fragment einer nicht genau bestimmaren Schnurplombe, steil ansteigende Rückseite. Schlecht erhaltene Abdruckreste einer breitgedrückten faserigen Schnur (Kordel?)

Ton: Gruppe F 1

Erh. Maße der Plombe: L. 1,61. B. 1,33. H. 0,63

Abdruckfragment von der konvexen runden Fläche eines Lentoids(?) aus weichem Stein

Erh. Maße der Siegelfläche: ca. 0,65 × 1,05

Abdruckqualität mäßig

Fundstelle unbekannt.

Kaum bestimmbare Motivreste: Ein Tierkopf im linken Profil(?); davor eine dünne, leicht gebogene Vertikallinie und ein Pflanzenmotiv(?).

Unpubliziert.

712/HMs 1682

Fragment einer Objektschnurplombe, Keilform, mit dem Abdruck der planen Fläche eines unbekanntes Objektes. Im Schnurkanal gebrochen, unklare Abdruckreste der Schnur

Rotbrauner Ton

Erh. Maße der Plombe: L. 1,88. B. 1,16. H. 1,0

Abdruckfragment der konvexen runden Fläche eines Lentoids; Material nicht eindeutig bestimmbar

Maße der Siegelfläche: Ø ca. 1,4

Abdruckqualität mäßig; Oberfläche partiell gestört

Fundstelle unbekannt.

Schwer bestimmbare Motivreste: Ein Ziegenkopf mit Horn im linken Profil(?); davor ein Pflanzenmotiv.

Unpubliziert.

713/HMs 1696

Fragment eines in seiner Form nicht mehr bestimmaren Tonobjektes mit zwei Abdrücken desselben Siegels. Auf Grund der senkrecht zur Oberfläche angeordneten Durchbohrung dürfte es sich im weitesten Sinne um ein ‚Gewicht‘ gehandelt haben

Orangebrauner, grob gemagerter Ton

Erh. Maße des Gewichtes: L. 4,13. B. 4,65. H. 2,92

Abdruckfragmente von einer sehr flachkonvexen runden Siegelfläche (Diskoid?) aus weichem Stein

Maße der Siegelfläche: Ø ca. 1,3–1,4

Abdruckqualität schlecht

Kato Gypsades Cemetery [Plan 3, 8] (Museum).

Kaum bestimmbare Motivreste.

Unpubliziert.

714/KSM ohne Nr., Box 1376

Fragment einer nicht mehr bestimmaren Plombe

Dunkelbrauner Ton

Erh. Maße der Plombe: L. 1,53. B. 1,05. H. 1,0

Abdruckfragment von der konvexen runden(?) Fläche eines Lentoids(?) aus hartem Stein



Erh. Maße der Siegelfläche: ca.  $0,6 \times 0,9$   
 Abdruckqualität gut  
 O.I.7 a, Test-pit north of Shrine of the  
 Double Axes [Plan 1, 37] (Label).

Ein dem ‚8-förmigen Schild‘ ähnliches Motiv  
 flankiert von zwei Punkten.

Unpubliziert.

#### 715/OAM AE 2382

Fragment einer nicht genau bestimmbaren  
 Schnurplombe, im Schnurkanal gebrochen.  
 Unklare Abdruckreste der Schnur  
 Mittelbrauner, harter Ton  
 Erh. Maße der Plombe: L. 1,3. B. 0,55  
 Abdruckfragment von einer nicht mehr be-  
 stimmbaren Siegelfläche; Material gleichfalls  
 nicht mehr bestimmbar  
 Erh. Maße der Siegelfläche: ca.  $0,55 \times 1,3$   
 Abdruckqualität mäßig bis relativ gut  
 Fundstelle unbekannt

Relativ klare, aber kaum bestimmbare Reste von  
 figürlichem Motiv; darunter auch ein mandelför-  
 miges Auge(?).

Unpubliziert.

#### 716/OAM 1938.1153 a

Stopper, Mehrfachstempelung auf der flach-  
 konvexen Wölbung der Oberseite. Plane Un-  
 terseite ohne signifikante Objektindrücke.  
 Am beschädigten Rand die Reste einer Um-  
 mantelung der Gefäßmündung(?)  
 Mittel- bis dunkelgrauer Ton  
 Maße der Plombe: L. 9,0. B. 7,0. H. 2,95  
 Abdrücke von einer oder zwei flachkonve-  
 xen runden Siegelflächen (Diskoid?) aus wei-  
 chem(?) Stein  
 Maße der Siegelfläche:  $\varnothing 1,3-1,4$   
 Abdruckqualität schlecht; Oberfläche stark  
 gestört  
 Fundstelle unbekannt.

Unklare unbestimmbare Motivreste, obwohl die  
 Siegelfläche(-n) relativ tief in den Ton einge-  
 drückt sind.

*Kommentar:* Wahrscheinlich war die Siegelfläche  
 nicht sehr klar graviert bzw. erhalten.

Unpubliziert.

#### 717/HMs 1574

Fragment einer nicht mehr bestimmbaren  
 Plombe. Unklare Abdruckreste eines unbe-  
 kannten Objektes(?) und einer Schnur  
 Ton: Gruppe F 1  
 Maße der Plombe: ca.  $1,7 \times 0,92$   
 Abdruckfragment vermutlich von einer pla-  
 nen runden Siegelfläche aus weichem Stein  
 Abdruckqualität schlecht  
 Room of the Stone Vats [Plan 1, 27]

Offensichtlich der Rest eines Seil- bzw. Leiterban-  
 des.

*Bibliographie:* Evans, PM I 171 Abb. 119 c; Gill, KSPI  
 Pl. 12 O 10; M. Panagiotaki, BSA 93, 1998, 180 f. i);  
 Panagiotaki, CPSK 39. 65 Nr. 106 Abb. 13.

#### 718/HMs 1575

Fragment einer nicht mehr bestimmbaren  
 Plombe. Unklare Abdruckreste der Ober-  
 fläche eines unbekannten Objektes und ge-  
 ringe Reste von Schnüren  
 Ton: Gruppe F 1  
 Maße der Plombe: ca.  $1,7 \times 0,92$   
 Abdruckfragment von einer planen(?) run-  
 den Siegelfläche aus weichem Stein  
 Abdruckqualität mäßig  
 Room of the Stone Vats [Plan 1, 27].

Von dem Motiv ist kaum etwas erhalten.

*Bibliographie:* Evans, PM I 171 Abb. 119 d(?); M. Pana-  
 giotaki, BSA 93, 1998, 180 f. i); Panagiotaki, CPSK 39.  
 65 Nr. 107 Abb. 13.





# ABDRÜCKE IMPORTIERTER SIEGEL

Kat.Nr. 719. 720

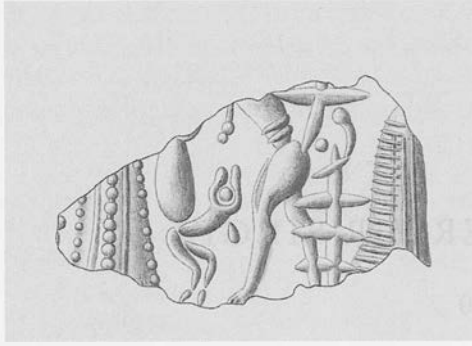

HM 272

## 719/HM 272

Fragment einer nicht genau bestimmbar  
Schnurplombe. Unklare Abdruckreste der  
Schnur

Ton: Gruppe A 2

Erh. Maße der Plombe: L. 2,1. B. 1,1. H. 0,8

Unvollständige Abrollung eines kypro-ägä-  
ischen Rollsiegels aus hartem Stein

Erh. Maße der Siegelfläche: v. ca. 1,0. h. ca.  
1,4

Abdruckqualität gut

Doorway south from the Hall of the Colon-  
nades and beyond [Plan 1, 48].

Am linken Rand das Unterteil einer langewand-  
ten weiblichen Gestalt. Ihr Gewand ist mit verti-  
kal angeordneten Linien und Punktreihen im  
Wechsel verziert. In einer Hand (oder in beiden  
Händen?) hält sie einen Vierfüßler an seinen Hin-  
terbeinen, so daß dessen Vorderteil herabhängt.  
Es folgt ein auf seinen Hinterbeinen schreitender  
Löwe. Der untere Teil seines Vorderbeins mit  
Pranke ist unterhalb des oberen Bruchrandes er-  
halten. Hinter dem Löwen der Rock einer wei-  
teren weiblichen Gestalt. Zwischen den beiden  
Frauengestalten ein Kreuz und darunter ein Git-  
ter bestehend aus einer Vertikallinie und drei Ho-  
rizontallinien; es überschneidet teilweise das Hin-  
terbein des Löwen. Bei letzterem handelt es sich  
möglicherweise um ein Schriftzeichen.

*Kommentar:* Der ‚Löwe‘ könnte aufgrund der bei-  
den Streifen in der Taille auch als Affe interpre-  
tiert werden (vgl. den Saffron-Gatherer S. Immer-  
wahr, *Aegean Painting in the Bronze Age* [1990]  
Taf. 10–11). Doch die Schwanzquaste und die  
Vorderpranke sprechen für die hier favorisierte  
Interpretation.

*Vergleiche:* Zum Stil vgl. z.B. Siegel der Gruppen II  
und III von E. Porada, *AJA* 52, 1948 ff.; ferner etwa  
Cl. F.-A. Schaeffer, *Corpus I des Cylindres-Sceaux de  
Ras Shamra-Ugarit et d'Enkomi-Alasia* (1983) 48 Nr.  
R.S. 22.033.

*Bibliographie:* A. J. Evans, *BSA* 8, 1901/02 77 Abb. 40;  
Evans, *PM* IV 598 Abb. 593; Gill, *KSPI* 81; V. E. G.  
Kenna, *AJA* 72, 1968, 333 Taf. 108 Abb. 26; I. Pini,  
*JdI* 95, 1980, 107 Anm. 111; J. Smith in: *Palaima,  
ASSA* 79 Anm. 2; Lambrou-Phillipson, *Hellenorienta-  
lia* 227 Nr.125 Taf. 56; Popham – Gill, *Latest Sealings*  
20. 43 ff. 48 Taf. 12. 29. 42; J. Weingarten in: *Driessen  
– Farnoux, Crète Mycénienne* 534 Tab. 3.





HM 1252

## 720/HM 1252

Fragment einer nicht genau bestimmbar  
Schnurplombe. Unklare Abdruckreste der  
Schnur

Ton: Gruppe E 2

Erh. Maße der Plombe: L. 1,89. B. 1,09. H.  
0,51

Abdruckfragment der planen ovalen Fläche  
eines Skarabäus aus dem levanto-ägyptischen  
Bereich; Material nicht mehr bestimmbar

Erh. Maße der Siegelfläche: L. 1,4. B. 0,7

Abdruckqualität mäßig

Fundstelle unbekannt.

Über drei parallelen Bodenlinien eine menschi-  
che(?) Gestalt im rechten Profil. Der Kopfbereich  
ist nicht ganz klar, ebenso der ‚vordere Arm‘, die  
dicke Vertikallinie vor dem Rumpf der Gestalt  
und die lange Vertikallinie hinter ihr. Das dicke  
vertikal angeordnete Motivelement oben rechts  
bleibt unbestimmt.

*Kommentar:* Wegen des unvollkommenen Ab-  
drucks bietet die Motivzeichnung nur eine sehr  
grobe Wiedergabe des ursprünglichen Motivs.  
Ungewiß bleibt die moderne Ergänzung des Ab-  
drucks zu einem relativ langen schmalen Feld.

Unpubliziert.





## ADDENDA

Motive, die mehr oder weniger verständlich sind, aus verschiedenen Gründen aber erst nach Fertigstellung des Katalogs bekannt wurden und mit Zeichnung abgebildet werden. Darunter befinden sich auch die vor einigen Jahren im Museum von Iraklion zusammen mit Abdrücken von Aj. Triada gefundenen Plomben, die typologisch jedoch zu den Plomben aus Knossos zu rechnen sind (vgl. den einleitenden Text zu CMS II,6).

*[The text in this section is extremely faded and largely illegible. It appears to be a list or index of items, possibly including dates and descriptions, organized in two columns.]*



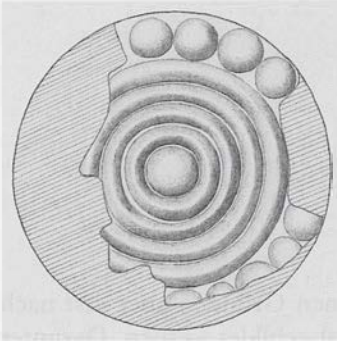

KSM SMV 865

## Add. 1/KSM SMV 865

Fragment einer flach pyramidoiden Objektplombe mit drei z.T. einander überschneidenden Abdrücken desselben Siegels. An den Rändern rundum stark beschädigt. Auf der Rückseite der Abdruck eines Objektes mit weitgehend glatter Oberfläche

Blaßroter Ton

Erh. Maße der Plombe: L. 4,23. B. 4,03. H. 1,54

Unvollständige Abdrücke der planen runden Fläche eines Stempelsiegels aus weichem Stein

Maße der Siegelfläche:  $\varnothing$  ursprünglich ca. 2,4

Abdruckqualität relativ gut

EM II A fill levels below West Court, Trench GG [Plan 1, 59].

Vier konzentrische Kreise mit Mittelpunkt; in der Randzone eine kreisförmig angeordnete Punktreihe.

*Bibliographie:* J. Weingarten in: Evely u. a., Labyrinth 174.

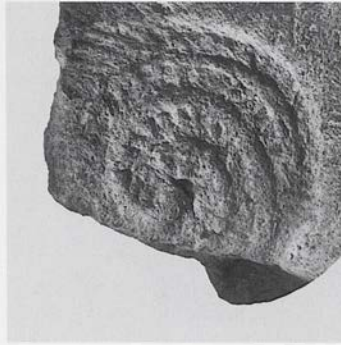

KSM SMV 866

## Add. 2/KSM SMV 866

Fragment eines Stoppers(?), stark beriebene Rückseite wenig aufschlußreich

Blaßorangener bis beiger Ton

Erh. Maße der Plombe: L. 4,42. B. 2,72, H. 2,39

Zwei unvollständige Abdrücke der planen runden Fläche eines Siegels aus einem weichen Material

Maße der Siegelfläche: Ø ca. 2,0

Abdruckqualität relativ gut

EM II A fill levels below West Court, Trench GG. [Plan 1, 59].

Zwei im Gegensinn des Uhrzeigers ineinandergewickelte Spiralen, die jeweils auf der Innenseite mit dichten ‚Zähnen‘ besetzt sind. An der Peripherie ein dem Kontur folgendes ‚Tannenzweig‘-Motiv.

*Vergleiche:* Vgl. z.B. entfernt CMS II,5 Nr. 184.

*Bibliographie:* J. Weingarten in: Evelyn u. a., Labyrinth 174.

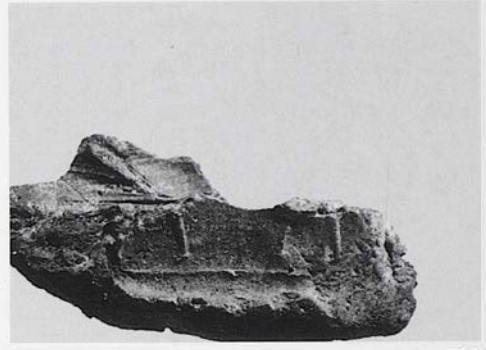
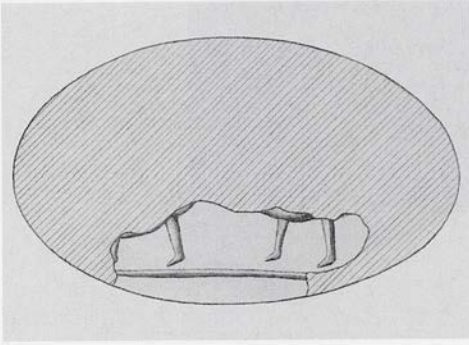

HM 1705

## Add. 3/HMs 1705

Fragment einer nicht genau bestimm-  
baren Schnurplombe, im Schnurkanal ge-  
brochen. Abdruck zweier kordelartig mit-  
einander verdrehter, dicker Stränge aus  
faserigem Material

Dunkelweinroter, rauher Ton

Erh. Maße der Plombe: L. 2,68. B. 1,2. H.  
1,4

Abdruckfragment eines flachkonvexen  
ovalen metallenen Ringschildes

Erh. Maße der Siegelfläche: ca. L. 1,5. B.  
ca. 0,6

Abdruckqualität relativ gut

Fundstelle unbekannt.

Über einer Bodenlinie die Beine und der untere  
Rand halblanger Gewänder zweier hintereinander  
schreitender menschlicher Gestalten im linken  
Profil.

*Vergleiche:* Vgl. z.B. die verwandten Kompositionen  
CMS II,6 Nr. 9–13; II,7 Nr. 7. 12–17; hier Kat.Nr.  
266. 276. 277.

Unpubliziert.



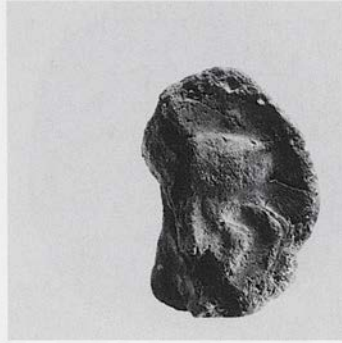
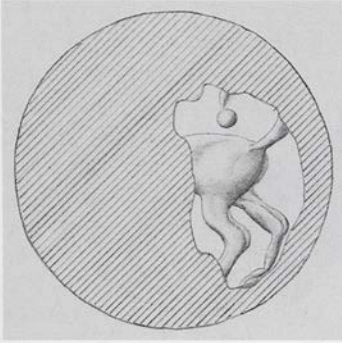

HMs 1700

## Add. 4/HMs 1700

Fragment einer Schnurplombe mit gewölbter Rückseite, im Schnurkanal gebrochen. Unklare Abdruckreste der Schnur

Dunkelroter, rauher Ton

Erh. Maße der Plombe: L. 1,3. B. 0,88. H. 0,91

Abdruckfragment von der konvexen runden(?) Fläche eines Lentoids(?); Material nicht mehr bestimmbar

Erh. Maße der Siegelfläche: h. ca. 0,65. v. ca. 1,1

Abdruckqualität relativ gut

Fundstelle unbekannt.

Ein schreitender Löwe mit über dem Rücken eingerolltem Schwanz im linken Profil.

*Vergleiche:* Zur Pose vgl. z.B. CMS X Nr. 164; XI Nr. 243.

Unpubliziert.

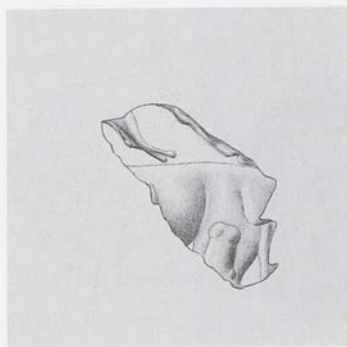

HM 1722

## Add. 5/HM 1722

Fragment einer Schnurplombe mit giebel-  
förmiger Rückseite, gerader Giebel, im  
Schnurkanal gebrochen. Abdruck zweier  
stark miteinander verdrehter Stränge aus  
Leder/Darm

Dunkelbrauner, mattglänzender Ton

Erh. Maße der Plombe: L. 1,91. B. 0,70.

H. 0,77

Abdruckfragment von einer nicht mehr  
bestimmbaren Siegelfläche; Material gleich-  
falls nicht mehr bestimmbar

Erh. Maße der Siegelfläche: h. ca. 1,2. v.  
ca. 1,3

Abdruckqualität gut

Fundstelle unbekannt.

Tierüberfall: Ein im rechten Profil wiedergegebenes Rind mit extrem verdrehtem Vorderteil (der Kopf in Frontalansicht und ein Vorderbein sind gegenüber dem Rumpf um 180° gedreht dargestellt). Auf dem Rücken des Tieres ein gleichfalls im rechten Profil wiedergegebenes Hinterbein eines schreitenden Löwen.

*Vergleiche:* Allgemein zu ähnlichen Kompositionen vgl. z.B. CMS V Nr. 678; VIII Nr. 149; X Nr. 127; Kenna, CS Nr. 331.

Unpubliziert.

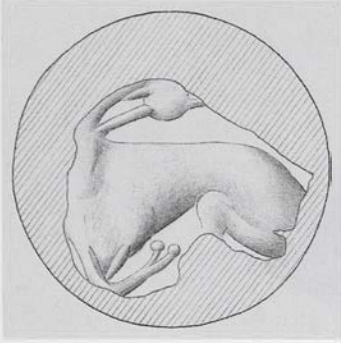

HM 1243 Gips



HM 1243

## Add. 6/HMs 1243

Päckchenplombe, Horizontalscheibe. Abdruck eines Päckchens, dessen Schmalseiten über den Rand der Plombe hinausgingen. Von einem breiten Band aus demselben Material (Leder/Pergament) wie das Päckchen in einer Windung gürtelartig geschnürt und an der Seite geknotet

Ton: Gruppe K 1

Erh. Maße der Plombe: L. 1,91. B. 1,6. H. 0,85

Abdruckfragment von der konvexen runden Fläche eines Lentoids aus hartem Stein; im linken Bereich des Abdrucks ein Fingerabdruck

Maße der Siegelfläche: Ø ursprünglich ca. 1,4–1,5

Relativ gut; partiell Störungen in der Oberfläche

Room of the Chariot Tablets [Plan 1, 31] (Authors).

Ein unbestimmbarer Vierfüßler im linken Profil. Darüber unklare Motivreste (vom Tierkopf?).

*Kommentar:* Der stark angezogene Hinterschenkel und das angewinkelte Vorderbein lassen an einen Löwen denken; doch ein sitzender Löwe mit angewinkeltem Vorderbein ist bislang nicht belegt.

*Bibliographie:* Popham – Gill, *Latest Sealings* 13 Taf. 36 N 4 (Skizze der Rückseite).



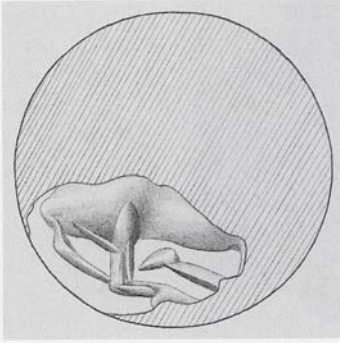

HMs 1698

## Add. 7/HMs 1698

Fragment einer nicht genau bestimm-  
baren Schnurplombe. Abdruck mehrerer  
breiter Stränge aus Leder/Darm, deren  
Verbindung miteinander schwer zu ver-  
stehen ist

Dunkelroter, weicher Ton

Erh. Maße der Plombe: L. 1,65. B. 1,09.  
H. 0,95

Abdruckfragment von der konvexen run-  
den Fläche eines Lentoids; Material nicht  
mehr bestimmbar

Erh. Maße der Siegelfläche: h. ca. 1,1. v.  
ca. 0,7

Abdruckqualität relativ gut

Fundstelle unbekannt.

Ein laufendes Huftier im rechten Profil.

Unpubliziert.

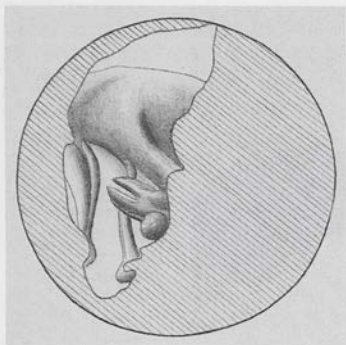
HM<sub>s</sub> 1701Add. 8/HM<sub>s</sub> 1701

Fragment einer nicht genau bestimm-  
baren Schnurplombe, im Schnurkanal ge-  
brochen. Abdruck zweier miteinander  
verdrehter Stränge aus nicht mehr be-  
stimmbarem Material

Dunkelroter, weicher Ton

Erh. Maße der Plombe: L. 2,36. B. 1,07.  
H. 0,73

Abdruckfragment von der konvexen run-  
den Fläche eines Lentoids; Material nicht  
mehr bestimmbar

Maße der Siegelfläche: Ø ursprünglich ca.  
1,5–1,6

Abdruckqualität mäßig

Fundstelle unbekannt.

Ein Huftier im linken Profil mit seitlich nach un-  
ten gewandtem Hals und verdrehtem Kopf.

*Vergleiche:* Zur Pose vgl. z.B. CMS II,3 Nr. 303; V Nr.  
319. 320; V Suppl. 1A Nr. 106. 109; V Suppl. 1B Nr.  
330; IX Nr. 118; XIII Nr. 33. 43.

Unpubliziert.

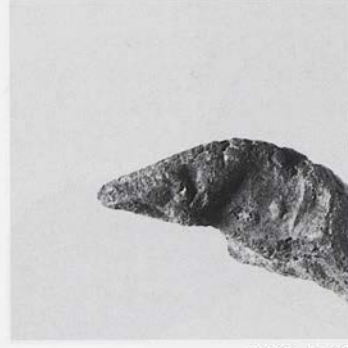
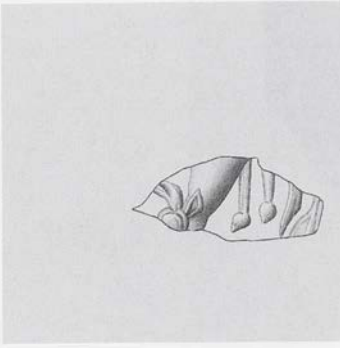
HM<sub>s</sub> 1699Add. 9/HM<sub>s</sub> 1699

Fragment einer nicht genau bestimm-  
baren Schnurplombe. Unklare Abdruckreste  
der Schnur

Dunkelroter, z.T. grauer, weicher Ton

Erh. Maße der Plombe: L. 1,7. B. 0,66. H.  
0,62

Abdruckfragment von der konvexen run-  
den(?) Fläche eines Lentoids(?) aus har-  
tem Stein

Erh. Maße der Siegelfläche: h. ca. 1,0. v.  
ca. 0,5

Abdruckqualität relativ gut

Fundstelle unbekannt.

Ein Rind im rechten Profil (Vorderbeine im lin-  
ken Profil) mit seitlich zu den Hinterhufen umge-  
wandtem Vorderteil. Möglicherweise ist das Frag-  
ment auch Teil einer Säugeszene.

*Vergleiche:* Zur Pose vgl. z.B. CMS II,4 Nr. 172; X Nr.  
217; XII Nr. 225; ferner hier Kat.Nr. 500.

Unpubliziert.



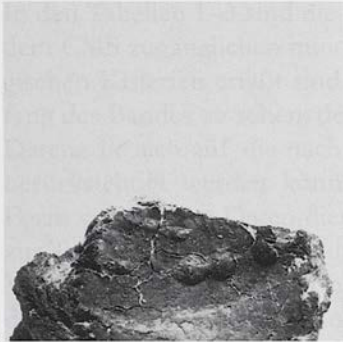
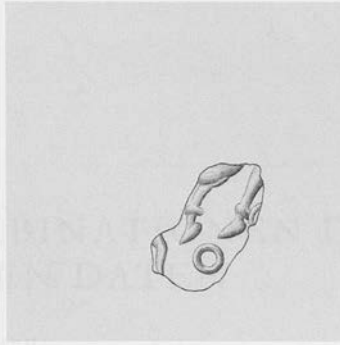

HM's 1704

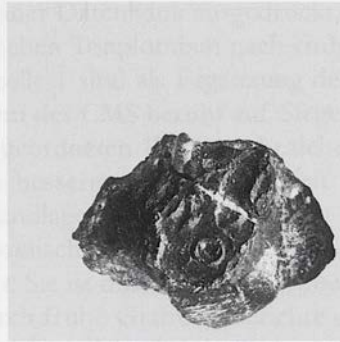

HM's 1707

## Add. 10/HM's 1704

Fragment einer nicht genau bestimm-  
baren Schnurplombe. Schlecht erhaltener  
Abdruck zweier miteinander verdrehter,  
bandförmiger Stränge aus nicht mehr zu  
bestimmendem Material

Ocker bis dunkelgrauer, leicht ver-  
schlackter Ton

Erh. Maße der Plombe: L. 2,36. B. 1,68.  
H. 1,31

Abdruckfragment von der konvexen  
runden Fläche eines Lentoids; Material  
nicht mehr bestimmbar

Erh. Maße der Siegelfläche: h. ca. 1,7. v.  
ca. 0,8

Abdruckqualität mäßig

Fundstelle unbekannt.

Ein ‚8-förmiger Schild‘, zwei Beine eines Huftie-  
res im rechten Profil und geringe unbestimmbare  
Motivreste.

Unpubliziert.

## Add. 11/HM's 1707

Fragment einer nicht genau bestimm-  
baren Schnurplombe. Abdruckreste zweier  
miteinander verdrehter Stränge aus Le-  
der/Darm

Schwarzer, harter Ton

Erh. Maße der Plombe: L. 1,37. B. 0,75.  
H. 0,92

Abdruckfragment von einer nicht be-  
stimmbaren Siegelfläche aus hartem  
Stein

Erh. Maße der Siegelfläche: 0,5 × 0,75

Abdruckqualität mäßig; Störung der  
Oberfläche

Fundstelle unbekannt.

Ein Kreis und darüber zwei Beine eines Huftieres  
im linken Profil.

Unpubliziert.