

AKADEMIE DER WISSENSCHAFTEN UND DER LITERATUR
MAINZ

CORPUS DER
MINOISCHEN UND MYKENISCHEN SIEGEL

begründet von
FRIEDRICH MATZ

Im Auftrag der Kommission für Archäologie
Vorsitzender Bernard Andreae

herausgegeben von
INGO PINI

IRAKLION ARCHÄOLOGISCHES MUSEUM

BAND II TEIL 8, 2

DIE SIEGELABDRÜCKE VON KNOSSOS

Unter Einbeziehung von Funden aus anderen Museen

nach Vorarbeiten von

NIKOLAOS PLATON

bearbeitet von

MARGARET A.V. GILL – WALTER MÜLLER – INGO PINI



VERLAG PHILIPP VON ZABERN · MAINZ AM RHEIN

LSA: AIT - TE 001

Gefördert durch
das Bundesministerium für Bildung und Forschung, Berlin
und das Hessische Ministerium für Wissenschaft und Kunst, Wiesbaden
Gedruckt mit weiterer Unterstützung folgender Förderinstitutionen:
Geschwister Boehringer Ingelheim Stiftung für Geisteswissenschaften, Heidesheim
Griechisches Kultusministerium, Athen
Institute for Aegean Prehistory, Philadelphia
Jowett Copyright Trustees, Oxford
Knossos Trust, Oxfordshire
Samuel H. Kress Foundation, New York

65 B 1060

2,8,2



Bibliografische Information der Deutschen Bibliothek

Die Deutsche Bibliothek verzeichnet diese Publikation in der Deutschen Nationalbibliografie;
detaillierte bibliografische Daten sind im Internet über <http://dnb.ddb.de> abrufbar.

ISBN 3-8053-3107-X

© 2002 by Akademie der Wissenschaften und der Literatur, Mainz
Alle Rechte einschließlich des Rechts zur Vervielfältigung, zur Einspeisung in elektronische
Systeme sowie der Übersetzung vorbehalten. Jede Verwertung außerhalb der engen Grenzen
des Urheberrechtsgesetzes ist ohne ausdrückliche Genehmigung der Akademie und des Verlages
unzulässig und strafbar.

Gesamtherstellung: Universitätsdruckerei H. Stürtz AG · Würzburg

Printed in Germany

Gedruckt auf säurefreiem, chlorfrei gebleichtem Papier

INHALT

Teil 1

VORWORT DES HERAUSGEBERS	VII
HERKUNFTSNACHWEIS DER BILDVORLAGEN	X
VERZEICHNIS DER ABGEKÜRZTEN LITERATUR	XI
SONSTIGE ABKÜRZUNGEN	XXV
EINLEITUNG (I. Pini)	
Allgemeines	1
Kontexte und Datierungen	4
Die verwendeten Siegel und Ringschilder	10
Ikonographie, Stil und Komposition	16
Importe	20
Die Verteilung der Plomben in Knossos und Umgebung	20
Die Beschriftung von Tonplomben	22
UNTERSUCHUNGEN ZUR TYPOLOGIE, FUNKTION UND VERBREITUNG DER TONPLOMBEN VON KNOSSOS (W. Müller)	
Methodische Vorbemerkungen	24
Gefäßversiegelungen	26
Stöpselplomben	29
Objektplomben	32
Päckchenplomben	38
Hörnchenplomben	44
Schnurendplomben	49
Schnurplomben	51
Objektschnurplomben	69
Noduli	74
Roundel	80
„Tonstempel“	81
ERLÄUTERUNGEN ZUR BESTIMMUNG DER KNOSSISCHEN TONGRUPPEN (W. Müller)	
.	94
THE FIND SPOTS OF THE SEALINGS (M. A.V. Gill)	
The Find Spots of the Sealings: Table	101
.	109

KONKORDANZEN	129
INDICES.	137
KATALOG (W. Müller – I. Pini)	
Allgemeine Vorbemerkungen	147
Kat.Nr. 1–286	148
PLÄNE.	434

Teil 2

VERZEICHNIS DER ABGEKÜRZTEN LITERATUR	VII
SONSTIGE ABKÜRZUNGEN	XXI
KATALOG, Fortsetzung (W. Müller – I. Pini)	
Allgemeine Vorbemerkungen	439
Kat.Nr. 287–610	441
Plombenfragmente ohne Abbildungen	727
Abdrücke importierter Siegel	753
Addenda	757
TABELLEN MIT KOMBINATIONEN DER WICHTIGSTEN DATEN (W. Müller)	769
PLÄNE.	856

VERZEICHNIS DER ABGEKÜRZTEN LITERATUR

- AA* Archäologischer Anzeiger
- AAA* Αρχαιολογικά ανάλεκτα εξ Αθηνών
- ADelt* Αρχαιολογικόν δελτίον
- Aegaeum* Aegaeum. Annales d'archéologie égéenne de l'Université de Liège
- AEphem* Αρχαιολογική εφημερίς
- AfO* Archiv für Orientforschung
- AJA* American Journal of Archaeology
- AM* Athenische Mitteilungen
- AntCl* L'antiquité classique
- ArchHom* F. Matz – H.-G. Buchholz (Hrsg.), Archaeologia Homeric
- ArchW* Archaeologia (Warszawa)
- ARepLond* Archaeological Reports
- ASAtene* Annuario della Scuola archeologica di Atene e delle Missioni italiane in Oriente
- BABesch* Bulletin van de vereeniging tot bevordering der kennis von de antieke beschaving te' S-Gravenhage
- Basch, Musée imaginaire*
L. Basch, Le musée imaginaire de la marine antique, 1987
- BCH* Bulletin de correspondance hellénique
- BICS* Bulletin of the Institute of Classical Studies

- Betancourt u. a., Meletemata*
Ph. Betancourt – V. Karageorghis – R. Laffineur – W.-D. Niemeier (Hrsg.), Meletemata. Studies in Aegean Archaeology Presented to Malcolm H. Wiener as he enters his 65th Year, I–III, Aegaeum 20 (1999)
- Biesantz, KMS* H. Biesantz, Kretisch-Mykenische Siegelbilder, 1954
- BMusFA* Bulletin of the Museum of Fine Arts, Boston
- Boardman, GGFR*
J. Boardman, Greek Gems and Finger Rings, 1970
- BoreasUpp* Boreas, Uppsala Studies in Ancient Mediterranean and Near Eastern Civilizations
- Borgna, L'arco e le frecce*
E. Borgna, L'arco e le frecce nel mondo miceneo. Atti della Accademia Nazionale dei Lincei 389, Classe di scienze morale, storiche e filologiche, 1992
- Bossert, Altkreta³*
H. Th. Bossert, Altkreta³, 1937
- Brice, Inscriptions*
W. C. Brice, Inscriptions in the Minoan Linear Script Class A, 1961
- BSA* The Annual of the British School at Athens
- Buchholz – Wiesner, ArchHom E 1*
H. G. Buchholz – J. Wiesner, Kriegswesen 1, Archaeologia Homerica E 1, 1977
- Buchholz u. a., ArchHom J*
H. G. Buchholz – G. Jöhrens – I. Maull, Jagd und Fischfang, Archaeologia Homerica J, 1973
- Càssola Guida, Armi difensive*
P. Càssola Guida, Le armi difensive dei Micenei nelle figurazioni, Incunabula Graeca LVI, 1973
- Chapouthier, Écritures minoennes*
F. Chapouthier, Les écritures minoennes au palais de Mallia, ÉtCrét II, 1930
- Cline, SW-DS* E. H. Cline, Sailing the Wine-Dark Sea. International Trade and the Late Bronze Age Aegean, BAR International Series 591, 1994

- CMS Beib. 0* Deutsche Forschungsgemeinschaft (Hrsg.), Die kre-
tisch-mykenische Glyptik und ihre gegenwärtigen Pro-
bleme. Das Corpus der minoischen und mykenischen
Siegel, DFG-Forschungsbericht, 1974
- CMS Beib. 1* I. Pini, (Hrsg.), Studien zur Minoischen und Helladi-
schen Glyptik. Beiträge zum 2. Marburger Siegel-Sym-
posium, 26.–30. September 1978. Corpus der Minoi-
schen und Mykenischen Siegel Beih. 1, 1981
- CMS Beib. 3* I. Pini (Hrsg.), Fragen und Probleme der bronzeitli-
chen ägäischen Glyptik. Beiträge zum 3. Internationalen
Marburger Siegel-Symposium 5.–7. September 1985.
Corpus der Minoischen und Mykenischen Siegel Beih.
3, 1989
- CMS Beib. 5* I. Pini – J.-Cl. Poursat (Hrsg.), Sceaux Minoens et Mycé-
niens. IVe symposium international 10–12 septembre
1992, Clermont-Ferrand. Corpus der Minoischen und
Mykenischen Siegel Beih. 5, 1995
- CMS Beib. 6* I. Pini (Hrsg.), Minoisch-Mykenische Glyptik. Stil, Iko-
nographie, Funktion. V. Internationales Siegel-Symposi-
um, Marburg, 23.–25. September 1999 (im Druck)
- CoMIK* J. Chadwick – L. Godart – J. T. Killen – J.-P. Olivier –
A. Sacconi – J. A. Sakellarakis, Corpus of Mycenaean
Inscriptions from Knossos. Incunabula Graeca
LXXXVIII, vol I–IV, 1987–1998
- Cook, Zeus* A. B. Cook, Zeus I, 1914; II, 1925; III 1940
- CretSt* Cretan Studies
- Cultraro, L'Anello di Minosse*
M. Cultraro, L'Anello di Minosse. Archaeologia della
Regalità nell'Egeo Minoico, 2001
- Dalsky* A. N. Dalsky, Театрально-зрелищные действия на
Крите и в Микенах, 1937
- Daniilidou, OA* D. Daniilidou, Η οχτόσχημη ασπίδα στο Αιγαίο της 2ης
π.Χ. χιλιετίας. Ακαδημία Αθηνών, Κέντρον ερευνης
της αρχαιότητος. Σειρά μονογραφιών 5, 1998
- Darcque – Poursat, L'Iconographie Minoenne*
P. Darcque – J.-Cl. Poursat (Hrsg.), L'Iconographie Mi-
noenne. Actes de la Table Ronde d'Athènes (21–22 avril
1983), BCH Suppl. XI, 1985

- Demargne, GgK* P. Demargne, Die Geburt der griechischen Kunst, 1962
- Driessen, Early Destruction*
J. Driessen, An Early Destruction in the Mycenaean Palace at Knossos, 1990
- Driessen – Farnoux, Crète Mycénienne*
J. Driessen – A. Farnoux, La Crète Mycénienne. Actes de la table ronde internationale organisée par l'École française d'Athènes, 26–28 Mars 1991, 1997
- Driessen – Macdonald, Troubled Island*
J. Driessen – C. F. Macdonald, The Troubled Island. Minoan Crete before and after the Santorini Eruption. *Aegaeum* 17, 1997
- Dussaud, CivPréb²*
R. Dussaud, Les Civilisations Préhelléniques dans la bassin de la mer égée², 1914
- EAA* Enciclopedia dell'arte antica classica e orientale
- ÉtCrét* Études Crétoises
- Evans, PM* A. J. Evans, The Palace of Minos, Bd. I–IV, 1921–1935
- Evans, SM I* A. J. Evans, Scripta Minoa I. The Hieroglyphic and Primitive Linear Classes, 1909
- Evans – Myres, SM II*
A. J. Evans – J. L. Myres, Scripta Minoa II, 1952
- Evely, Fresco* D. Evely (Hrsg.), Fresco: A Passport into the Past. Minoan Crete through the eyes of Marc Cameron. Katalog einer Ausstellung in der N. P. Goulandris Foundation – Museum of Cycladic Art im Sommer 1999, 1999
- Evely u. a., Labyrinth*
D. Evely – H. Hughes-Brock – N. Momigliano Hrsg.), Knossos. A Labyrinth of History. Papers presented in Honour of Sinclair Hood, 1994
- Evely u. a., Minotaur*
D. Evely – I. S. Lemos – S. Sherratt (Hrsg.), Minotaur and Centaur. Studies in the archaeology of Crete and Euboea presented to Mervyn Popham. BAR International Series 638, 1996
- Festschrift Matz*
N. Himmelmann-Wildschütz – H. Biesantz (Hrsg.), Festschrift für Friedrich Matz, 1962

Frankfort, Cylinder Seals

H. Frankfort, *Cylinder Seals. A Documentary Essay on the Art and Religion of the Ancient Near East*, Reprint 1965

Furumark, Analysis

A. Furumark, *Mycenaean Pottery I, Analysis and Classification* 1941 (Reprint 1972)

Gale, BATM

N. H. Gale (Hrsg.), *Bronze Age Trade in the Mediterranean. Papers Presented at the Conference held at Rewley House, Oxford, in December 1989, SIMA XC*, 1991

Gill, KSPI

M. A. V. Gill, *The Knossos Sealings: Provenance and Identification*, *BSA* 60, 1965, 58–98

Glötz, Civilisation

G. Glötz, *La civilisation égéenne*, 1925

Godart – Olivier, GORILA 2

L. Godart – J.-P. Olivier, *Recueil des inscriptions en Linéaire A vol. 2. Nodules, scellés et rondelles édités avant 1970. Études Crétoises XXI*, 2, 1979

Godart – Olivier, Quartier Mu I

L. Godart – J.-P. Olivier, *Écriture hiéroglyphique crétoise in: Fouilles exécutées à Mallia. Le Quartier Mu I. Introduction générale par J.-Cl. Poursat, ÉtCrét XXIII*, 1978

Gray, ArchHom G

D. Gray, *Seewesen. Archaeologia Homerica G*, 1974

Hägg – Marinatos, Function of the Minoan Palaces

R. Hägg – N. Marinatos (Hrsg.), *The Function of the Minoan Palaces. Proceedings of the Fourth International Symposium at the Swedish Institute in Athens*, 10–16 June, 1984. *Skrifter utgivna av Svenska Institutet i Athen*, 4°, XXXV, 1987

Hägg – Marinatos, Minoan Thalassocracy

R. Hägg – N. Marinatos (Hrsg.), *The Minoan Thalassocracy, Myth and Reality. Proceedings of the Third International Symposium at the Swedish Institute in Athens*, 31 May–5 June, 1982, *Skrifter utgivna av Svenska Institutet i Athen*, 4°, XXXII, 1984

- Hägg – Marinatos – Nordquist, Early Greek Cult Practice*
 R. Hägg – N. Marinatos – G. C. Nordquist (Hrsg.), Early Greek Cult Practice. Proceedings of the Fifth International Symposium at the Swedish Institute in Athens, 26–29 June, 1986. Skrifter utgivna av Svenska Institutet i Athen, 4°, XXXVIII, 1988
- Hall, AegA* H. R. Hall, Aegean Archaeology, 1914
- Hall, Civilization*
 H. R. Hall, The Civilization of Greece in the Bronze Age, 1928
- Hallager, Master Impression*
 E. Hallager, The Master Impression. Studies in Mediterranean Archaeology LXIX, 1985
- Hallager, Minoan Roundel*
 E. Hallager, The Minoan Roundel and other Sealed Documents in the Neopalatial Linear A Administration I–II, Aegaeum 14, 1996
- Hardy, TAW* D. A. Hardy with C. G. Doulas, J. A. Sakellarakis, P. M. Warren (Hrsg.), Thera and the Aegean World I–III, Proceedings of the Third International Congress, Santorini, Greece, 3–9 September 1989, 1990
- Hood, APG* M. S. F. Hood, The Arts in Prehistoric Greece, 1978
- Hood, Minoans* S. Hood, The Minoans. Crete in the Bronze Age, 1971
- Hood – Smyth, Survey*
 S. Hood – D. Smyth, Archaeological Survey of the Knossos Area. BSA Suppl. 14, 1981
- Hood – Taylor, BAPK*
 S. Hood – W. Taylor, The Bronze Age Palace at Knossos. BSA Suppl. 13, 1981
- Hrozný, IC* B. Hrozný, Les inscriptions Crétoises, 1949
- ILN* Illustrated London News
- JdI* Jahrbuch des Deutschen Archäologischen Instituts
- JHS* The Journal of Hellenic Studies
- JPrehistRel* Journal of Prehistoric Religion

- Kaiser, UMR* B. Kaiser, Untersuchungen zum minoischen Relief Bd. I–II, 1976
- Karetsou – Andreadaki-Vlasaki, Κρήτη – Αίγυπτος*
A. Karetsou – M. Andreadaki-Vlasaki (Hrsg.), Κρήτη – Αίγυπτος. Πολιτισμικοί δεσμοί τριών χιλιετιών. Katalog der Ausstellung im Archäologischen Museum Iraklion vom 21. November 1999–21. September 2000 (2000)
- Karo, Religion* G. Karo, Religion des ägäischen Kreises in: H. Haas (Hrsg.), Bilderatlas zur Religionsgeschichte 7. Lieferung 5–11, 1925
- Karo, Schachtgräber*
G. Karo, Die Schachtgräber von Mykene, 1930
- Kastrinaki u. a., Ειλαπίνη*
L. Kastrinaki – J. Orphanou – N. Jannadakis, Ειλαπίνη. Τόμος τιμητικός για τον καθηγητή Νικόλαο Πλάτωνα, 1987
- Kawadias, PA* P. Kawadias, Προϊστορική Αρχαιολογία, 1909
- Kenna, CS* V. E. G. Kenna, Cretan Seals, 1960
- KretChron* Κρητικά χρονικά
- Laffineur, Aegaeum 6*
R. Laffineur (Hrsg.), Aegaeum 6, 1990
- Laffineur, Polemos*
R. Laffineur, Polemos. Le contexte guerrier en Grèce à l'Âge du Bronze. Actes de la 7^e Rencontre égéenne internationale. Université de Liège, 14–17 avril 1998, Aegaeum 19, vol. I–II, 1999
- Laffineur, Transition*
R. Laffineur (Hrsg.), Transition. Le Monde égéen du Bronze Moyen au Bronze Récent, Actes de la deuxième Rencontre égéenne internationale de l'Université de Liège, 18–20 April 1988, Aegaeum 3, 1989
- Laffineur – Betancourt, Τέχνη*
R. Laffineur – Ph. P. Betancourt (Hrsg.), Τέχνη. Craftsmen, Craftswomen, and Craftsmanship in the Aegean Bronze Age, Proceedings of the 6^e Rencontre égéenne internationale Philadelphia, Temple University, 18–21 April 1996, Aegaeum 16, Bad. I und II, 1997

Laffineur – Crowley, Εικόν

R. Laffineur – J. L. Crowley (Hrsg.), Εικόν. Aegean Bronze Age Iconography: Shaping a Methodology, Proceedings of the 4th International Aegean Conference/4e Rencontre égéenne internationale, University of Tasmania, Hobart, Australia, 6–9 April 1992, Aegaeum 8, 1992

Laffineur – Niemeier, Politeia

R. Laffineur – W.-D. Niemeier (Hrsg.), Politeia. Society and State in the Aegean Bronze Age, Proceedings of the 5th International Aegean Conference/5e Rencontre égéenne internationale, University of Heidelberg, Archäologisches Institut, 10–13 April 1994, Aegaeum 12, Bd. I und II, 1995

Lagrange, Crète

M. J. Lagrange, La Crète ancienne, 1908

Lambrou-Phillipson, Hellenorientalia

C. Lambrou-Phillipson, Hellenorientalia. The Near Eastern Presence in the Bronze Age Aegean. 3000–1100 B.C. plus Orientalia. A Catalogue of Egyptian, Mesopotamian, Mitannian, Syro-Plastinian, Cypriot and Asia Minor Objects from the Bronze Age Aegean, 1990

La Rosa u. a., ἐπὶ πόντον πλαζόμενοι

V. La Rosa – D. Palermo – L. Vagnetti (Hrsg.), ἐπὶ πόντον πλαζόμενοι, simposio italiano di Studi Egei dedicato a Luigi Bernabò Brea e Giovanni Pugliese Caratelli. Scuola Archeologica Italiana di Atene, 1999

Long, Sarcophagus

Ch. R. Long, The Ayia Triadha Sarcophagus. A Study of Late Minoan and Mycenaean Funerary Practices and Beliefs. Studies in Mediterranean Archaeology XLI, 1974

Lorimer, HaM H. L. Lorimer, Homer and the Monuments, 1950

MacGillivray, KPG

J. A. MacGillivray, Knossos Pottery Groups of the Old Palace Period, British School at Athens Studies 5, 1998

MarbWPr

Marburger Winckelmann-Programm

Marinatos, MSR N. Marinatos, Minoan Sacrificial Ritual. Cult Practice and Symbolism, 1986

- Marinatos, ArchHom B*
S. Marinatos, Haar- und Barttracht, *Archaeologia Hom-
erica B*, 1967
- Marinatos – Hirmer, KTMH²*
S. Marinatos – M. Hirmer, Kreta, Thera und das Myke-
nische Hellas², 1973
- Matz, KfG* F. Matz, Kreta und Frühes Griechenland, 1962
- Matz, KMT²* F. Matz, Kreta, Mykene, Troja², 1956
- Matz, Siegel* F. Matz, Frühkretische Siegel, 1928
- Matz, Göttererscheinung*
F. Matz, Göttererscheinung und Kultbild im minoi-
schen Kreta. Abhandlungen der geistes- und sozialwis-
senschaftlichen Klasse, Akademie der Wissenschaften
und der Literatur in Mainz Nr. 7, 1958
- Milani, Studi* L. A. Milani, Studi e materiale di archeologia e numis-
matica 1, 1899–1901; 2, 1902; 3, 1905
- Minoica* E. Grumach (Hrsg.), Minoica, Festschrift zum 80. Ge-
burtstag von Johannes Sundwall, 1958
- MOPS, Tonplomben*
W. Müller – J.-P. Olivier – I. Pini – A. Sakellariou, Die
Tonplomben aus dem Nestorpalast von Pylos, 1997
- Mosso, Dawn* A. Mosso, The Dawn of Mediterranean Civilization,
1910
- Mosso, Escursioni²*
A. Mosso, Escursioni nel mediterraneo e gli scavi di
Creta², 1910
- Mosso, Palaces* A. Mosso, The Palaces of Crete and their Builders, 1907
- Müller, Tongefäße*
W. Müller, Kretische Tongefäße mit Meeresdekor. Ent-
wicklung und Stellung innerhalb der Feinen Keramik
von SM I B auf Kreta. Archäologische Forschungen 19,
1997
- Nilsson, GGR³* M. P. Nilsson, Geschichte der griechischen Religion,
Handbuch der Altertumswissenschaft Bd. II, 1³, 1955
- Nilsson, MMR²* M. P. Nilsson, Minoan-Mycenaean Religion and its Sur-
vival in Greek Religion², 1950

- ÖJb* Jahreshefte des Österreichischen Archäologischen Institutes in Wien
- Olivier – Godart, CHIC*
J.-P. Olivier – L. Godart (Hrsg.), unter Mitarbeit von J.-Cl. Poursat, Corpus Hieroglyphicarum Inscriptionum Cretae, ÉtCrét XXXI, 1996
- OLZ* Orientalische Literaturzeitung
- Onassoglou, DtS*
A. Onassoglou, Die >talismanischen< Siegel, CMS Beih. 2, 1985
- OpAth* Opuscula Atheniensi
- Origines de l'Hellénisme*
Aux Origines de l'Hellénisme. La Crète et la Grèce. Hommage à Henri van Effenterre. Publications de la Sorbonne. Histoire Ancienne et Médiévale 15, 1984
- OxJJA* Oxford Journal of Archaeology
- Palaima, ASSA* Th. G. Palaima, Aegean Seals, Sealings and Administration. Proceedings of the NEH-Dickson Conference of the Program in Aegean Scripts and Prehistory of the Department of Classics, University of Texas at Austin January 11–13, 1989, Aegaeum 5, 1990
- Palmer, Mycenaean*
L. R. Palmer, Mycenaean and Minoans, 1961
- Palmer – Boardman, OKT*
L. R. Palmer – J. Boardman, On the Knossos Tablets, 1963
- Panagiotaki, CPSK*
M. Panagiotaki, The Central Palace Sanctuary at Knossos, BSA Suppl. 31, 1999
- Papapostolou, Sphragismata*
J. Papapostolou, Τα σφραγίσματα των Χανίων. Συμβολή στη μελέτη της Μινωικής σφραγιστικής. Βιβλιοθήκη της εν Αθήναις Αρχαιολογικής Εταιρείας Nr. 87, 1977
- PBF* Prähistorische Bronzefunde
- Pendlebury, AC* J. D. S. Pendlebury, The Archaeology of Crete, 1939 [Reprint o.J.]

- Pepragmena 2* Πεπραγμένα του Β' Διεθνούς Κρητολογικού Συνεδρίου
Bd. Α', 1968
- Pepragmena 3* Πεπραγμένα του Γ' Διεθνούς Κρητολογικού Συνεδρίου
Bd. Α', 1973
- Pepragmena 4* Πεπραγμένα του Δ' Διεθνούς Κρητολογικού Συνεδρίου
Bd. Α' 2, 1981
- Pepragmena 6* Πεπραγμένα του Στ' Διεθνούς Κρητολογικού Συνεδρίου
Bd. Α' 2, 1990
- Pepragmena 8* Πεπραγμένα του Η' Διεθνούς Κρητολογικού Συνεδρίου
Bd. Α', 2000
- Pepragmena 9* Πεπραγμένα του Θ' Διεθνούς Κρητολογικού Συνεδρίου
(im Druck)
- Popham – Gill, Latest Sealings*
M. R. Popham – M. A. V. Gill, The Latest Sealings from the Palace and Houses at Knossos, BSA Studies I, 1995
- PZ* Prähistorische Zeitschrift
- RA* Revue archéologique
- REG* Revue des études grecques
- Rehak, The Role of the Ruler*
P. Rehak (Hrsg.), The Role of the Ruler in the Prehistoric Aegean. Proceedings of a Panel Discussion Presented by the Annual Meeting of the Archaeological Institute of America, New Orleans, Louisiana, 28 December 1992, Aegaeum 11, 1995
- Richter, ArchHom H*
W. Richter, Die Landwirtschaft im homerischen Zeitalter, 1968
- Rutkowski, Cult Places 1972*
B. Rutkowski, Cult Places in the Aegean World, 1972
- Rutkowski, Cult Places 1986*
B. Rutkowski, The Cult Places of the Aegean, 1986
- Rutkowski, Kultdarstellungen*
B. Rutkowski, Frühgriechische Kultdarstellungen, 8. Beih. AM, 1981
- RVorg* M. Ebert (Hrsg.), Reallexikon der Vorgeschichte, 1924 ff.

- Sakellariou, CollGiam*
A. Xénaki-Sakellariou, Les cachets minoens de la Collection Giamalakis, ÉtCrét. X, 1958
- Sakellariou, MS*
A. Sakellariou, Μυκηναϊκή Σφραγιδογλυφία, 1966
- Sapouna-Sakellaraki, MZ*
E. Sapouna-Sakellaraki, Μινωικόν Ζώμα, 1971
- Schachermeyr, MK*
F. Schachermeyr, Die minoische Kultur des alten Kreta, 1964
- Schuchardt, Alteuropa²*
C. Schuchardt, Alteuropa in seiner Kultur- und Stilentwicklung², 1926
- SIMA* Studies in Mediterranean Archaeology
- SMEA* Studi micenei ed egeo-anatolici
- Smith, Interconnections*
W. S. Smith, Interconnections in the Ancient Near East. A Study of Relationships between the Arts of Egypt, the Aegean and Western Asia, 1965
- Snijder, KK* G. A. S. Snijder, Kretische Kunst, 1936
- Spartz, Wappenbild*
E. Spartz, Das Wappenbild des Herrn und der Herrin der Tiere in der minoisch-mykenischen und frühgriechischen Kunst, 1962
- Staïs, CollMyc²* V. Staïs, La collection Mycénienne du Musée National d'Athènes², 1915
- Stawell, CCS* F. M. Stawell, A Clue to the Cretan Scripts, 1931
- Stella, Civiltà Micenea*
L. A. Stella, La civiltà micenea nei documenti contemporanei, 1965
- Talanta* Τάλαντα. Proceedings of the Dutch Archaeological and Historical Society
- Thomas, Kolloquium Köln*
E. Thomas (Hrsg.), Akten des internationalen Kolloquiums „Forschungen zur ägäischen Vorgeschichte. Das Ende der mykenischen Welt“, 7–8 Juni 1984 in Köln, 1987

- Townsend Vermeule, ArchHom V*
E. Townsend Vermeule, Götterkult, *Archaeologia Homérica* V, 1974
- TUAS* Temple University Aegean Symposium
- UllsteinKG* Ullstein Kunstgeschichte Bd. IV, 1964
- Vandenabeele – Olivier, Idéogrammes*
F. Vandenabeele – J.-P. Olivier, Les idéogrammes archéologiques du Linéaire B. *Études Crétoises* XXIV, 1979
- Wedde, Ship Imagery*
M. Wedde, Towards a Hermeneutics of Aegean Bronze Age Ship Imagery. Peleus. *Studien zur Archäologie und Geschichte Griechenlands und Zyperns* 6, 2000
- Wegner, ArchHom U*
M. Wegner, Musik und Tanz, *Archaeologia Homérica* U, 1968
- Weingarten, Zakro Master*
J. Weingarten, The Zakro Master and his Place in Prehistory, 1983
- Wesenberg, Kapitelle und Basen*
B. Wesenberg, Kapitelle und Basen. Beobachtungen zur Entstehung der griechischen Säulenformen, 1971
- Wiesner, ArchHom F*
J. Wiesner, Fahren und Reiten, *Archaeologia Homérica* F, 1968
- Winter, KgiB* F. Winter, Kunstgeschichte in Bildern I,3, o. J.
- Younger, Middle Phase*
J. G. Younger, Bronze Age Aegean Seals in their Middle Phase (ca. 1700–1550 B.C.). *Studies in Mediterranean Archaeology* CII, 1993
- Younger, Aegean Seals II*
J. G. Younger, Aegean Seals of the Bronze Age: Masters and Workshops II. The First Generation Minoan Masters, *Kadmos* 22, 1983, 109 ff.
- Younger, Aegean Seals III*
J. G. Younger, Aegean Seals of the Bronze Age: Masters and Workshops III. The First Generation Mycenaean Masters, *Kadmos* 23, 1984, 38 ff.

Younger, Aegean Seals IV

J. G. Younger, *Aegean Seals of the Bronze Age: Stylistic Groups IV. Almond- and Dot-Eye Groups of the Fifteenth Century B.C.*, *Kadmos* 24, 1985, 34 ff.

Younger, Iconography

J. G. Younger, *The Iconography of Late Minoan and Mycenaean Sealstones and Finger Rings*, 1988

Yule, ECS

P. Yule, *Early Cretan Seals: A Study of Chronology*. *Marburger Studien zur Vor- und Frühgeschichte*, Bd. 4, 1980

Zacharov

A. A. Zacharov, *Эгейский Мир*, 1924

SONSTIGE ABKÜRZUNGEN

<i>AMCA</i>	Nicholas P. Goulandris Foundation – Museum of Cycladic Art Inv.Nr.
<i>ANM</i>	Athen, Nationalmuseum Inv.Nr.
<i>B.</i>	Breite
<i>ChM</i>	Chania Museum Inv.Nr.
<i>D.</i>	Dicke
<i>Db.</i>	Durchbohrung
<i>erb.</i>	erhalten
<i>Gr.Nr.</i>	Grabungsnummer
<i>H.</i>	Höhe
<i>b.</i>	horizontal
<i>HMGiam</i>	Iraklion Museum, Sammlung Giamalakis Inv.Nr.
<i>HMMet</i>	Iraklion Museum, Sammlung Metaxas Inv.Nr.
<i>HMPin</i>	Iraklion Museum, (πυακίδες) Tontafel-Inv.Nr.
<i>HMs</i>	Iraklion Museum, Tonplomben-Inv.Nr.
<i>HMS</i>	Iraklion, Museum, Siegel-Inv.Nr.
<i>KSM</i>	Knossos, Stratigraphical Museum Nr.
<i>L.</i>	Länge
<i>OAM</i>	Oxford, Ashmolean Museum Inv.Nr.
<i>RMP</i>	Rom, Museo Preistorico-Etnografico L. Pigorini Inv.Nr.
<i>v.</i>	vertikal
∅	Durchmesser
,... ⁶	gnomische Zeichen für „sogenannt“

Alle Maßangaben in Zentimetern.

Auf die Angabe der Plombenmaße wird verzichtet, wenn mehr als fünf

Plomben (-fragmente) mit derselben Kat.Nr. vorhanden sind.

Auf die Angabe der Plombenmaße wird verzichtet, wenn mehr als fünf Plomben (-fragmente) mit derselben Kat.Nr. vorhanden sind.

Die Beschreibungen der Motive erfolgen, wie im Corpus üblich, nach dem Muster:

KATALOG (FORTSETZUNG)

Allgemeine Vorbemerkungen

Kat.Nr. 1–610 sind für uns mehr oder weniger verständliche Motive, die auch überwiegend gezeichnet wurden. Ihre Anordnung im Katalog erfolgte chronologisch und nach Motiven. Es folgen Kat.Nr. 611–718 (teilweise mit klar abgedruckten, aber unverständlichen Motivresten, teilweise Fragmente mit kaum erkennbaren bzw. identifizierbaren Motivresten), die ohne Abbildungen veröffentlicht werden, ferner Kat.Nr. 719 und 720 (Abdrücke importierter Siegel) und Add(-enda) Nr. Add. 1–11 (Nachträge zum Hauptkatalog). Die letzteren Stücke wurden uns teilweise erst nach Fertigstellung des Hauptkatalogs bekannt. Darunter befinden sich auch Exemplare (HMs 1698–1706. 1712. 1718. 1722), die im Museum von Iraklion in einer Schachtel zusammen mit Tonplomben aus Aj. Triada aufbewahrt wurden. Eine größere Anzahl von Tonplomben, die im Museum von Iraklion zusammen mit einigen weiteren Tonplomben aus Aj. Triada aufbewahrt und erstmals in den Jahren 1977 und 1984 in zwei Schachteln innerhalb der wissenschaftlichen Sammlung entdeckt wurden (HMs 1294–1563 und HMs 1576–1652), ist in den Band aufgenommen worden, da sowohl typologische als auch ikonographische Gründe für ihre Herkunft aus Knossos sprechen.

In Fällen, in denen mehrere Plomben mit Abdrücken derselben Siegelfläche vorhanden sind, werden unter der Fundstelle nur diejenigen mit gesicherter Provenienz sowie die zugewiesenen (Museum, Store, Label, Authors, Evans) genannt, da oftmals nur allgemeine Herkunftsangaben vorliegen, die sich jedoch nicht auf bestimmte Stücke beziehen. Die Angabe „Fundstelle unbekannt“ bezieht sich ausschließlich auf Knossos und seine Umgebung.

Bei der Angabe des für die Plomben verwendeten Tons wird im vorliegenden Band grundsätzlich auf die individuelle Beschreibung der Farbe und des Zustandes verzichtet und statt dessen die jeweilige unten ausführlicher erläuterte, mit Buchstaben gekennzeichnete Gruppe (s. unten S. 94 ff.) angeführt. Dies trifft jedoch nur auf die Stücke im Museum von Iraklion zu, soweit sie für die vergleichenden Untersuchungen zur Verfügung standen. Die restlichen Plomben werden, wie in den vorangegangenen Bänden üblich, individuell beschrieben. Zu den hier verwandten Termini der Plombentypen s. unten S. 24 ff.)

Auf die Angabe der Plombenmaße wird verzichtet, wenn mehr als fünf Plomben (-fragmente) mit derselben Kat.Nr. vorhanden sind.

Die Beschreibungen der Motive erfolgen, wie im Corpus üblich, nach dem Abdruck.



HM 258/1

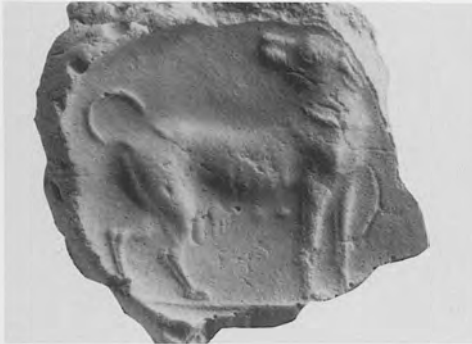

OAM 1938.1014 b Gips



HM 214

287/HM 214. 215. 258/1-2. 299. 1296. OAM 1938.1014 a-d

Objektschnurplomben, nicht aufgebrochen: HM 214. 215

Schnurplombe mit giebelförmiger Rückseite; Linear B-Inschriften auf beiden Giebelflächen: HM 258/2 (Gipsabguß)

Schnurplomben mit offener Rückseite: HM 258/1. OAM 1938.1014 a-c

Fragmente nicht genau bestimmbarer Schnurplomben: HM 299. 1296. OAM 1938.1014 d

Nur bei HM 1296 ein aussagefähiger Befund der Schnur: Zwei kordelartig miteinander verflochtene, jeweils in sich gedrehte Stränge aus in Längsrichtung strukturiertem, nicht faserigem Material (Darm?)

Ton Gruppe K 3: HM 214. 215; Gruppe A 1: HM 299; Gruppe E 1: HM 258/1. 1296(?); rotbrauner bis violettbrauner harter Ton: HM 258/2. OAM 1938.1014 a-c. OAM 1938.1014 d



OAM 1938.1014 b

Teilweise nahezu vollständige Abdrücke der konvexen ovalen Fläche eines Ringschildes aus hartem(?) Stein

Maße der Siegelfläche: L. ursprünglich ca. 2,5–2,6. B. 1,85

Abdruckqualität insgesamt sehr gut

South of doorway west of Corridor of the Cupbearer Fresco [Plan 1, 1]: HMs 258/2; Room of the Jewel Fresco [Plan 1, 21]: HMs 299; OAM 1938.1014 a(?). c(?); Room of the Warrior Seal [Plan 1, 22]: HMs 258/1 (authors); Room of the Egyptian Beans [Plan 1, 35]: HMs 214(?). 215(?). OAM 1938.1014 b(?). d(?);

weitere Fundstelle: Doorway south from the Hall of the Colonnades and beyond [Plan 1, 48]; not Room of the Seal Impressions [Plan 1, 33].

Vergleiche: Zum Motiv vgl. die Darstellungen von Hündinnen hier Kat.Nr. 288. 289; ferner CMS II,7 Nr. 65; VII Nr. 66; XI Nr. 316; Kenna, CS Nr. 239. 240.

Bibliographie: Evans, PM II 765 Abb. 493; IV 581 Abb. 567; 597 Abb. 592; 601 A 6; 603 C 38; 609 Abb. 597 B, j; Biesantz, KMS 132 F 7; 133 G 14; Kenna, CS 59 Abb. 118; Nr. 40 S; Palmer – Boardman, OKT Taf. 3; Gill, KSPI 69. 76. 81 Taf. 10; dies., Kadmos 5, 1966, 10 Nr. 16 Abb. 3, 16; Stella, Civiltà micenea Kap. 6 Taf. 1 Abb. 69; Boardman, GGFR 101. 393 Taf. 100; ders. in: Antichità Cretesi: Studi in onore di Doro Levi I (1973) 118; A. A. Donohue, AA 1978, 261; J. Weingarten, Kadmos 29, 1990, 22 A-42; Popham – Gill, Latest Sealings 8. 12. 16. 40. 43 Taf. 2. 4. 27. 33. 35. 39; J. Weingarten in: Driessen – Farnoux, Crète Mycénienne 524 Abb. 4; 533 f. Tab. 2. 4. Zur Inschrift s. CoMIK IV Ws 8754 (Gipsabguß).

Auf einer Bodenlinie eine stehende Hündin im rechten Profil mit zurückgewandtem Kopf und nach oben eingerolltem Schwanz. Sie trägt ein Halsband. Im Rumpf sind die Rippen angegeben.

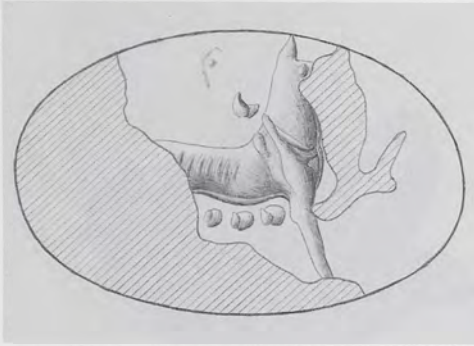

HM 188



HM 188



HM 188

288/HMs 188

Nodus mit gewölbter Rückseite
 Ton: Gruppe C 1
 Erh. Maße der Plombe: L. 2,8. B. 1,3. H. 1,05
 Abdruckfragment der gewölbten Fläche eines ovalen metallenen Ringschildes
 Maße der Siegelfläche: L. ursprünglich ca. 1,8. B. ca. 1,15
 Abdruckqualität mäßig; Oberfläche teilweise gestört
 Fundstelle unbekannt.

Eine stehende Hündin mit Halsband im rechten Profil.

Vergleiche: Zum Motiv vgl. die Darstellungen von Hündinnen hier Kat.Nr. 287, 289; ferner CMS II,7 Nr. 65; VII Nr. 66; XI Nr. 316; Kenna, CS Nr. 239, 240.

Unpubliziert.

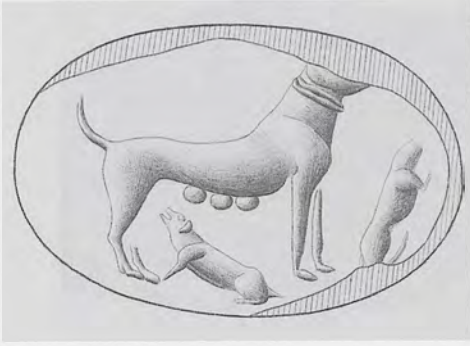

HM's 199



HM's 120

289/HM's 120, 199

HM's 120: Schnurendplombe mit pyramidenförmiger Rückseite, gerundete Variante, nicht aufgebrochen. Ohne Beschriftung. Mittelbrauner, harter Ton. Erh. Maße der Plombe: L. 3,35. B. 1,85. H. 1,5

HM's 199: Fragment einer nicht genauer bestimmbareren Schnurendplombe, im Schnurkanal gebrochen. Keine Beschriftung erhalten. Abdruckreste einer einsträngigen(?) bandartigen Schnur aus Leder/Pergament mit Knoten. Ton: Gruppe D 2. Erh. Maße der Plombe: L. 1,7. B. 1,25. H. 1,8

Nahezu vollständiger Abdruck der konvexen ovalen Fläche eines metallenen(?) Ringschildes

Maße der Siegelfläche: Ursprünglich L. ca. 2,1. B. ca. 1,3

Abdruckqualität mäßig bzw. Oberfläche abgerieben

Fundstelle unbekannt.

Eine stehende Hündin mit Halsband im rechten Profil. Vor ihr und unter ihrem Leib je ein Welpen.

Vergleiche: Zum Motiv vgl. die Darstellungen von Hündinnen hier Kat.Nr. 287, 288; ferner CMS II,7 Nr. 65; VII Nr. 66; XI Nr. 316; Kenna, CS Nr. 239, 240.

Bibliographie: J. G. Younger, Kadmos 23, 1984, 62 (8. Pronounced Shoulders Misc.).



HM 315



HM 315

290/HMs 315

Schnurplombe mit offener Rückseite. Unklare Abdruckreste der Schnur

Ton: Gruppe E 1

Erh. Maße der Plombe: L. 2,15. B. 1,85. H. 0,8

Nahezu vollständiger Abdruck der konvexen runden Fläche eines Lentoids aus weichem Stein

Maße der Siegelfläche: Ø ursprünglich ca. 1,55

Abdruckqualität gut; Oberfläche durch Riß verunklärt

Lower East-West Corridor [Plan 1, 53].

Stehender Löwe mit gepunkteter Mähne im rechten Profil. Das Tier überschneidet eine kanellierte bzw. reliefierte Säule mit Kapitell. Vor dem Löwen wahrscheinlich ein isoliertes Tierbein im linken Profil.

Vergleiche: Zum Motiv vgl. z.B. I. Pini, CMS Beih. 5, 202 Abb. 8 b; 205 Abb. 10 a–c.

Bibliographie: A. J. Evans, BSA 8, 1901/02, 77; Nilsson, MMR² 250; Gill, KSPI 80 Taf. 14; Wesenberg, Kapitele und Basen 17 Nr. 38 Abb. 46; Popham – Gill, Latest Sealings 20. 43 ff. Taf. 11. 43.



HMs 320/1



HMs 1019

291/HMs 320/1

Fragment einer nicht mehr bestimmbar
en Plombe

Ton: Gruppe F 2

Erh. Maße der Plombe: L. 1,55. B. 1,1. H.
0,65

Abdruckfragment der konvexen runden
Fläche eines Lentoids aus weichem Stein

Maße der Siegelfläche: Ø ursprünglich ca.
1,6

Abdruckqualität gut

Wooden Staircase [Plan 1, 47].

Ein stehender Löwe mit Konturleisten und sträh-
niger Mähne im linken Profil. Unter seinem
Rumpf ein Pflanzenmotiv, über seinem Rücken
nicht näher bestimmbar Füllmotive.

Bibliographie: Gill, KSPI 81 Taf. 16; I. Pini in: Palaima,
ASSA 35; Popham – Gill, Latest Sealings 21. 43 ff.
Taf. 13. 43.

292/HMs 1019

Fragment einer nicht genau bestimmbar
en Schnurplombe. Abdruckreste zweier mitein-
ander verdrehter Stränge aus Leder/Darm

Ton: Gruppe A 1

Erh. Maße der Plombe: L. 1,93. B. 1,04. H.
0,62

Abdruckfragment der konvexen runden
Fläche eines Lentoids aus weichem Stein

Erh. Maße der Siegelfläche: h. ca. 1,3. v. ca.
0,8

Abdruckqualität relativ gut

West Quarter(?) [Plan 1] (Store).

Das unvollständige Vorderteil eines stehenden
Löwen im linken Profil. Vor dem Tier am Rand
Füllmotive.

Bibliographie: J. H. Betts, BSA 62, 1967, 43 Nr. 58;
Popham – Gill, Latest Sealings 52.

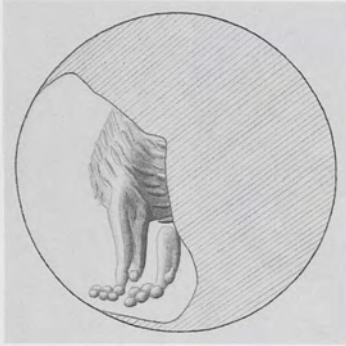

HMs 1544

293/HMs 1544

Fragment einer nicht genau bestimmbar
Schnurplombe. Abdruck einer ungeordnet
faserigen Schnur aus Tierhaar(?) oder Fellrie-
men(?)

Ton: Gruppe A 1

Erh. Maße der Plombe: L. 2,34. B. 1,51. H. 1,2

Abdruckfragment der extrem stark konvexen
Fläche eines Lentoids(?) aus hartem Stein;
Motiv in sehr hohem Relief

Erh. Maße der Siegelfläche: h. ca. 1,35. v. ca. 1,35

Abdruckqualität sehr gut

Magazine 8 [Plan 1, 6] (Label).

Das Vorderteil eines stehenden Löwen im linken Profil.

Kommentar: Möglicherweise stammt der Abdruck mit der extremen Wölbung auch von einem bislang unbekanntem Siegeltypus.

Bibliographie: Popham – Gill, Latest Sealings Taf. 24.



OAM AE 2373

294/OAM AE 2373

Fragment einer nicht genau bestimmbar
Schnurplombe, im Schnurkanal gebrochen.
Abdruckreste zweier Bänder aus Leder/Per-
gament, stellenweise ein Band das andere
umwickelnd(?)

Rotbrauner, im Bruch grauer Ton

Erh. Maße der Plombe: L. 2,0. B. 1,2. H. 0,6

Abdruckfragment von der stark konvexen
Fläche eines Lentoids(?) aus weichem(?)
Stein

Erh. Maße der Siegelfläche: h. ca. 1,35. v. ca. 0,85

Abdruckqualität mäßig

Fundstelle unbekannt.

Der Kopf eines Vierfüßlers (Löwe?) im rechten Profil; darunter ein unklarer Motivrest. Hinter dem Kopf vermutlich der Hals eines zweiten Tieres, dessen Kopf zurückgewandt war.

Unpubliziert.



HMs 1429



HMs 1592

295/HMs 1429

Fragment einer nicht genau bestimm-
baren Schnurplombe. Unregelmäßig mitein-
ander verdrehte Stränge aus faserigem, wohl
pflanzlichem Material

Ton: Gruppe F 1

Erh. Maße der Plombe: L. 1,78. B. 0,86. H.
0,73

Abdruckfragment der konvexen runden Flä-
che eines Lentoids aus weichem Stein

Erh. Maße der Siegelfläche: h. ca. 1,25. v. ca.
0,6

Abdruckqualität mäßig

Fundstelle unbekannt.

Der untere Teil eines stehenden Vierfüßlers
(Löwe?) im linken Profil.

Unpubliziert.

296/HMs 1592

Fragment einer nicht mehr bestimm-
baren Plombe

Ton: Gruppe E 1

Erh. Maße der Plombe: L. 0,95. B. 0,65

Abdruckfragment von der gewölbten Fläche
eines Lentoids aus hartem(?) Stein

Erh. Maße der Siegelfläche: h. ca. 0,8. v. ca.
0,55

Abdruckqualität gut

Fundstelle unbekannt.

Schwer bestimmbare Darstellung: Denkbar ist die
Wiedergabe eines Vierfüßlers mit Vorderbeinen,
Rumpf und Hinterbeinen. Doch für diese Inter-
pretation sind die ‚Hinterbeine‘ zu eigenartig ge-
staltet.

Unpubliziert.

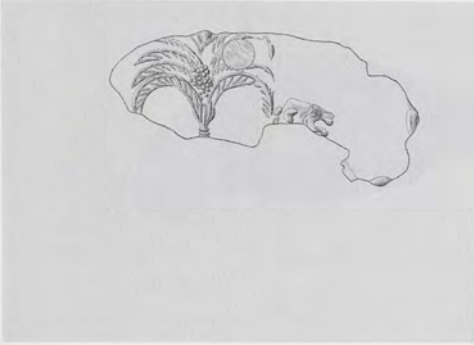

HMs 321



HMs 321

297/HMs 321

Fragment einer nicht genau bestimmbar
Schnurplombe, im Schnurkanal gebrochen.
Abdruck zweier leicht miteinander verdreht
Bänder aus Leder/Pergament

Ton: Gruppe A 1

Erh. Maße der Plombe: L. 2,5. B. 1,2. H. 1,1

Abdruckfragment von der flachkonvexen
ovalen Fläche eines metallenen Ringschildes,
der entweder mit Nieten am Reif befestigt
war oder eine Flickung mit einem Niet auf-
weist

Erh. Maße der Siegelfläche: h. ca. 2,05. v. ca.
1,0

Abdruckqualität gut; im rechten Teil jedoch
eine Störung

Landing on Grand Staircase [Plan 1, 50].

Im linken Teil des Erhaltenen eine Dattelpalme
mit Fruchtständen, im rechten Teil ein Löwen-
kopf mit geöffnetem Maul im rechten Profil(?).

Kommentar: Im rechten oberen Teil der Palme sehr
wahrscheinlich der Abdruck eines Niets oder einer
Flickung.

Vergleiche: Zu der Darstellung der Palme vgl. hier
Kat.Nr. 298.

Bibliographie: Gill, KSPI 80 Taf. 14; J. G. Younger,
Kadmos 23, 1984, 48 (M-V Lion Master b); Popham
– Gill, Latest Sealings 20. 43 ff. 48 Taf. 11. 42.



HM 1375

298/HMs 1339. 1375. 1445

HMs 1339: Fragment einer nicht genau bestimmbar Objektplombe(?). Abdruck eines großen glatten Stabes, daneben zwei dünnere Stäbe mit gleicher Oberfläche (Geflecht?). Ton: Gruppe F 1. Erh. Maße der Plombe: L. 1,55. B. 1,4. H. 0,4

HMs 1375: Fragment einer Objektschnurplombe mit dem Abdruck der planen Fläche eines unbekanntes Objektes, im Schnurkanal gebrochen. Schwache Abdrücke zweier leicht miteinander verdrehter Stränge aus Leder/Darm. Ton: Gruppe F 1. Erh. Maße der Plombe: L. 2,58. B. 1,02. H. 0,98

HMs 1445: Schnurplombe mit offener Rückseite. Abdruck zweier oder dreier Bänder aus Leder (Fleisch- und Narbenseite erkennbar), miteinander verdreht bzw. einander umwickelnd. Ton: Gruppe F 1. Erh. Maße der Plombe: L. 2,23. B. 1,48. H. 1,0

Abdruckfragmente von der flachkonvexen ovalen Fläche eines metallenen Ringschildes
Maße der Siegelfläche: Ursprünglich L. ca. 2,5–2,6. B. ca. 1,8–1,9

Abdruckqualität schlecht

Fundstelle unbekannt.

In einer Felslandschaft zwei Löwen in Fliegendem Galopp im rechten Profil. Von ihren Hinterteilen wird eine Palme überschritten.

Kommentar: Das Motiv begegnet ferner auf den Tonplomben HMs 40/1, 2 aus Kato Zakros (CMS II,7 Nr. 71) und RMP ohne Nr. In der Beschreibung von CMS II,7 Nr. 71 wurde angegeben, daß dasselbe Motiv ferner auf der Tonplombe RMP 71974 aus Aj. Triada begegnet. Diese letztere Angabe ist falsch. Es gibt nur ein entsprechendes Exemplar im RMP, das identisch ist mit dem von D. Levi, *ASAtene* 8/9, 1925/26, 145 Nr. 146 Abb. 162 a. b veröffentlichten Exemplar (das Foto ebenda Abb. 162 b wurde jedoch manipuliert bzw. sein Zustand hat sich in der Zwischenzeit verändert, sodaß die Konturen der Plombe hier anders erscheinen als in der von Levi veröffentlichten Zeichnung ebenda Abb. 162 a und auf den Fotos des CMS). Diese Plombe wurde versehentlich nicht in CMS II,6 veröffentlicht. Ihre Herkunft aus Aj. Triada scheint mir nicht zweifelsfrei gesichert zu sein.

Bibliographie: Popham – Gill, *Latest Sealings* 34. 53 Taf. 23.



HM5 290

299/HM5 290

Fragment einer nicht genau bestimmbar
Schnurplombe, im Schnurkanal gebrochen.
Unklare Abdruckreste, wohl ein gerader,
dicker Strang aus Leder

Ton: Gruppe K 2

Erh. Maß der Plombe: L. 2,55. B. 1,4. H. 0,7
Abdruckfragment von der runden Fläche ei-
nes Lentoids aus weichem Stein; Plombe in
weichem Zustand stark gedrückt, sodaß die
Kurvatur der Siegeloberfläche nicht mehr zu
erkennen ist

Maße der Siegelfläche: Ø ursprünglich ca.
1,8–1,9

Abdruckqualität relativ gut; Störungen in der
Oberfläche

Fundstelle unbekannt.

Ein mit den Hinterbeinen stehender, auf den
Vorderbeinen in eigenartiger Weise niederkauern-
der Löwe mit nach oben gebogenem Schwanz(?)
im rechten Profil. Unter dem Vorderbein Punkte,
am Rand wahrscheinlich ein Zweigmotiv.

Bibliographie: Popham – Gill, Latest Sealings 31 Taf.
19.

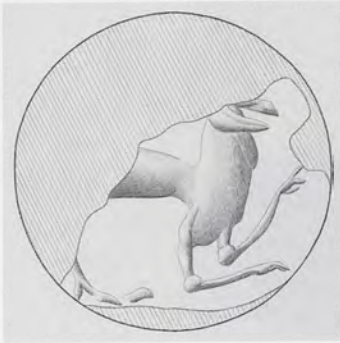

D55 4811



HMs 1227

300/HMs 1227

Fragment einer Schnurplombe mit pyramidenförmiger Rückseite(?), im Schnurkanal gebrochen. Zwei miteinander verdrehte Stränge aus Leder oder Darm

Ton: Gruppe E 2

Erh. Maße der Plombe: L. 2,0. B. 1,1. H. 0,95
Abdruckfragment der konvexen runden Fläche eines Lentoids aus weichem Stein; eine Störung am rechten Rand stammt wahrscheinlich von dem ausgeschliffenen Bohrloch; der Punkt auf dem Hals des Tieres kann durch einen Einbruch in den waagrecht verlaufenden Bohrkanal entstanden sein

Erh. Maße der Siegelfläche: h. ca. 1,5. v. ca. 1,1

Abdruckqualität mäßig

Landing on Grand Staircase [Plan 1, 50].

Ein Vierfüßler (Löwe?) mit eigenartig nach vorn abgewinkelten Vorderbeinen im rechten Profil.

Kommentar: Die Gravur ist von geringer Qualität.

Bibliographie: Gill, KSPI 79 Taf. 13 R 11; Popham – Gill, Latest Sealings 19. 43 ff. Taf. 9. 41.



HM 303



HM 1016

301/HM 303

Fragment einer nicht genauer bestimmbar
Schnurplombe. Abdruckreste eines dicken,
geraden Stranges aus Darm(?)

Ton: Gruppe K 2

Erh. Maße der Plombe: L. 1,9. B. 1,4. H. 0,6

Abdruckfragment der schwach konvexen
runden Fläche eines Lentoids aus hartem
Stein

Maße der Siegelfläche: Ø ursprünglich ca.
1,5–1,6

Abdruckqualität sehr gut

Landing on Grand Staircase [Plan 1, 50].

Ein stehender Löwe im linken Profil mit zurück-
gewandtem Kopf.

Bibliographie: Gill, KSPI 80 Taf. 14; J. G. Younger,
Kadmos 22, 1983, 120 (1. Jasper-Lion); Popham –
Gill, Latest Sealings 19. 43 ff. 47 Taf. 10. 41.

302/HM 1016

Fragment einer nicht mehr bestimmbar
Plombe

Ton: Gruppe E 1

Erh. Maße der Plombe: L. 1,5. B. 0,92. H.
0,42

Abdruckfragment der konvexen runden Flä-
che eines Lentoids aus weichem Stein

Ø ursprünglich ca. 1,5–1,6

Abdruckqualität relativ gut

West Quarter(?) [Plan 1] (Store).

Das Vorderteil eines gelagerten Löwen im rechten
Profil. Unter und über den Vorderbeinen je ein
Zweigmotiv. Am oberen Bruchrand ist vielleicht
noch ein Rest der Unterpartie des Kopfes erhal-
ten.

Bibliographie: J. H. Betts, BSA 62, 1967, 41 Nr. 50.



HM 302

303/HM 302

Schnurplombe mit offener Rückseite. Zwei leicht miteinander verdrehte dünne Stränge aus Leder/Pergament

Ton: Gruppe L 1

Maße der Plombe: L. 2,6. B. 1,9. H. 0,75

Unvollständiger Abdruck der konvexen runden Fläche eines Lentoids aus weichem(?) Stein

Maße der Siegelfläche: Ø ursprünglich ca. 1,8

Abdruckqualität relativ gut

Landing on Grand Staircase [Plan 1, 50].

Ein stehender Löwe im linken Profil mit seitlich ‚heruntergeklapptem‘ Kopf und vermutlich umgewandtem Vorderteil. In der Mähne ist gerade noch die mit dem Rundperl markierte Schulter zu erkennen. Zwischen Kopf und Hinterbein ein Punkt, am oberen Rand Strichelung.

Vergleich: Zum Motiv und zur Pose vgl. z.B. MOPS, Tonplomben Nr. 63; CMS I Nr. 78; VII Nr. 115 c; vgl. ferner hier Kat.Nr. 305–307.

Bibliographie: Gill, KSPI 80 Taf. 14; Popham – Gill, Latest Sealings 20. 43 ff. Taf. 10. 42.



HM5 1246

304/HM5 1246

Objektplombe, Scheibe(?). Abdruck einer einsträngigen, leicht in sich gedrehten, geraden Schnur, die über einem unbekanntem Objekt mit leicht gewellter Oberfläche liegt, deren Struktur an das mit Päckchenplomben versiegelte Material erinnert

Ton: Gruppe H 1

Maße der Plombe: L. 1,97. B. 1,33. H. 0,62

Abdruckfragment der konvexen runden Fläche eines Lentoids aus hartem Stein

Erh. Maße der Siegelfläche: h. ca. 1,1. v. ca. 1,1

Abdruckqualität relativ gut

Room of the Seal Impressions [Plan 1, 33].

Stehender Vierfüßler (Löwe?) mit seitlich umgewandtem Kopf. Der Kopf ist in eigentümlicher Weise durch drei Punkte angegeben. Im Feld weitere drei Punkte. Am unteren Rand offensichtlich eine Fehlstelle im Stein. Sehr mäßige Arbeit.

Bibliographie: Gill, KSPI 75 Taf. 12 Q 8; J. Weingarten, BSA 89, 1994, 154 Taf. 20 f; Popham – Gill, Latest Sealings 16. 43 Taf. 6. 39; M. Panagiotaki, BSA 88, 1993, 91 Nr. 22.



HMs 403



HMs 401

305/HMs 119. 401. 403

HMs 119: Schnurplombe mit giebelförmiger Rückseite, S-förmiger Giebel, nicht aufgebrochen. Linear B-Inschriften auf der Abdruckseite und beiden Giebelflächen. Ton: Gruppe K 1. Maße der Plombe: L. 2,15. B. 1,9. H. 0,85

HMs 401: Schnurplombe mit giebelförmiger Rückseite, S-förmiger Giebel, nicht aufgebrochen. Linear B-Inschriften auf der Abdruckseite und auf beiden Giebelflächen. Ton: Gruppe K 1. Maße der Plombe: L. 2,2. B. 1,8. H. 0,95;

HMs 403: Schnurplombe mit giebelförmiger Rückseite, S-förmiger Giebel, nicht aufgebrochen. Linear B-Inschrift auf einer der Giebelflächen. Ton: Gruppe K 1. Maße der Plombe: L. 2,2. B. 1,75. H. 0,95

Mehr oder weniger vollständige Abdrücke der konvexen runden Siegelfläche eines Lentoids; Material nicht sicher bestimmbar, vermutlich stark abgeriebener weicher Stein

Maße der Siegelfläche: Ø ca. 1,65

Abdruckqualität vermutlich wegen des starken Abriebs der Siegelfläche schlecht; Motiv auf HMs 119 und 401 durch Inschrift verunklärt

Arsenal [Plan 3, 4]: HMs 119. 401. 403;

Mögliche Fundstelle weiterer Plombe(-n): Corridor of the Sword Tablets [Plan 1, 36].

Ein stehender Löwe im rechten Profil mit seitlich ‚herabgeklapptem‘ Kopf(?) und vermutlich umgewandtem Vorderteil.

Vergleiche: Zum Motiv und zur Pose vgl. z.B. MOPS, Tonplomben Nr. 63; CMS I Nr. 60. 78; VII Nr. 115 c; Kenna, CS Nr. 315; vgl. ferner hier Kat.Nr. 303. 306. 307.

Bibliographie: A. J. Evans, BSA 10, 1903/04, 60 Abb. 22; Evans, SM I 46 Abb. 22; Evans, PM IV 616 Abb. 603; Hrozný, IC 180 Abb. Nr. 87; Evans – Myres, SM II 64 Nr. 1704. 1705. 1708; V. E. G. Kenna, Kadmos 3, 1964, 45 Abb. 6, 46 Abb. 7; Palmer, Mycenaean 202 Abb. 37; Palmer – Boardman, OKT Taf. 23; Gill, KSPI 91; dies., Kadmos 5, 1966, 9 Nr. 7 Abb. 2. 7; Nr. 9 Abb. 3, 9; Popham – Gill, Latest Sealings 28. 51 Taf. 16. 18. 31. Zu den Inschriften s. CoMIK II Ws 1704. 1705; IV Ws 8495.

HM_s 265HM_s 365HM_s 366306/HM_s 265. 275/7. 365. 366

HM_s 265: Fragment einer nicht genau bestimmbarcn Schnurplombe. Abdruck zweier leicht miteinander verdrehtcr, fast paralleler Stränge aus Leder/Darm. Ton: Gruppe K 3. Erh. Maße der Plombe: L. 2,15. B. 1,6. H. 0,65

HM_s 275/7: Fragment einer nicht genau bestimmbarcn Schnurplombe, im Schnurkanal gebrochen. Unklare Abdruckreste einer Schnur aus Leder/Darm. Ton: Gruppe F 2. Erh. Maße der Plombe: L. 1,65. B. 1,0

HM_s 365: Fragment einer nicht genau bestimmbarcn Schnurplombe, im Schnurkanal gebrochen. Zwei(?) in sich gedrehte und leicht miteinander verdrehte Stränge aus Leder/Darm. Ton: Gruppe K 1. Erh. Maße der Plombe: L. 2,4. B. 1,4. H. 1,15

HM_s 366: Fragment einer nicht genau bestimmbarcn Schnurplombe, im Schnurkanal gebrochen. Unklare Abdruckreste der Schnur.

Ton: Gruppe K 1. Erh. Maße der Plombe: L. 1,9. B. 1,0

Unvollständige Abdrücke der konvexen runden Fläche eines Lentoids aus hartem Stein
Maße der Siegelfläche: Ø ursprünglich ca. 1,7–1,75

Abdruckqualität teilweise sehr gut

Landing on Grand Staircase [Plan 1, 50].

Ein stehender Löwe im rechten Profil mit seitlich ‚herabgeklapptem‘ Kopf und umgewandtem Vorderbein. Zwischen Kopf und Hinterbein ein unklares Motivelement.

Vergleiche: Zum Motiv und zur Pose vgl. z.B. MOPS, Tonplomben Nr. 63; CMS I Nr. 60. 78; VII Nr. 115 c; Kenna, CS Nr. 315; vgl. ferner hier Kat.Nr. 303. 305. 307. 309.

Bibliographie: Gill, KSPI 80 Taf. 13; J. G. Younger, Kadmos 23, 1984, 61 (5. Goober-Head Lions b); Popham – Gill, Latest Sealings 19. 43 ff. 47 Taf. 10. 25. 41.

HM_s 253307/HM_s 253

Päckchenplombe, Horizontalscheibe(?). Abdruck eines nicht sorgfältig gefalteten und gerafften Päckchens aus Leder/Pergament, dessen Position und Anzahl der Lagen nicht klar zu unterscheiden sind. Gürtelartige Verschnürung aus einem Band aus Leder/Darm mit einfachem Knoten

Ton: Gruppe K 1

Maße der Plombe: L. 2,4. B. 1,85. H. 1,1

Nahezu vollständiger Abdruck der konvexen runden Fläche eines Lentoids aus hartem Stein

Maße der Siegelfläche: Ø ursprünglich ca. 1,7–1,75

Abdruckqualität sehr gut

Room of the Chariot Tablets [Plan 1, 31].

Ein stehender Löwe im rechten Profil mit seitlich ‚herabgeklapptem‘ Kopf und umgewandtem Vorderteil. Die Schulter ist durch ein vielstrahliges Sternmotiv mit Mittelpunkt markiert. Am unteren Bildrand zwei dickere Punkte, vermutlich ein Agora in Form eines 8-förmigen Schildes, und ein kleinerer Punkt, am oberen Rand ein Seilbandmuster.

Vergleiche: Zum Motiv und zur Pose vgl. z.B. MOPS, Tonplomben Nr. 63; CMS I Nr. 60. 78; VII Nr. 115 c; Kenna, CS Nr. 315; vgl. ferner hier Kat.Nr. 303. 305. 306. 309.

Bibliographie: Palmer – Boardman, OKT Taf. 7 a; Gill, KSPI 72 Taf. 11; I. Pini in: Φύλια Έπη εις Γεώργιον Ε. Μυλωνάν δια τα 60 έτη του ανασκαφικού του έργου (1986) Α΄ 301 Taf. 52 c. J. G. Younger, Kadmos 23, 1984, 56 (8. Misc. Seals of the M-V Circle); ders. in: Thomas, Kolloquium Köln 67; Driessen, Early Destruction 66 (Katalog und Anm. 232) Abb. 26; Popham – Gill, Latest Sealings 13. 41. 58 Taf. 5. 36.

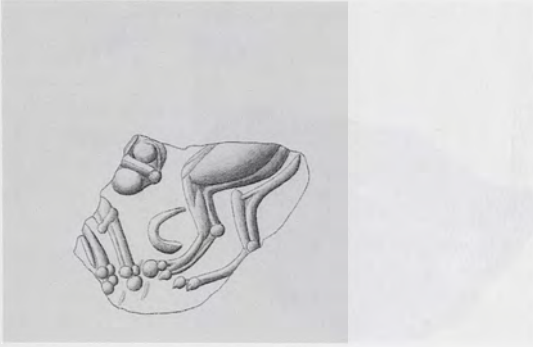

HM5 225

308/HM5 225

Fragment einer nicht genau bestimmbar
Schnurplombe. Abdruckreste einer bandfö-
rigen Schnur aus Leder/Pergament mit fla-
chem Knoten(?). Fragmentarische Linear B-
Inscription auf der Rückseite

Ton: Gruppe A 1

Erh. Maße der Plombe: L. 1,6. B. 1,1. H. 0,75
Abdruckfragment der konvexen Fläche eines
Lentoids aus hartem Stein

Erh. Maße der Siegelfläche: h. ca. 1,5. v. ca.
1,15

Abdruckqualität ausgezeichnet

Room of the Niche [Plan 1, 26].

Ein stehender Löwe im linken Profil mit seitlich
umgewandtem Vorderteil (Kopf frontal).

Vergleiche: Zur Pose vgl. z.B. hier Kat.Nr. 315. 317;
ferner CMS I Nr. 84. 247; II,3 Nr. 41; V Nr. 680; VIII
Nr. 114.

Bibliographie: Palmer – Boardman, OKT Taf. 9 b; Gill,
KSPI 73 Taf. 12; J. G. Younger, Kadmos 23, 1984, 64
(Mycenae Lion Gate); Popham – Gill, Latest Sealings
14. 42 Taf. 6. 38; Panagiotaki, CPSK 231. 268 Nr. 368.
Zur Inschrift s. CoMIK IV Ws 8753.



HMs 1315

309/HMs 1315

Fragment einer Objektschnurplombe, im Schnurkanal gebrochen. Mit dem ‚Wickelband‘ vergleichbarer Befund: Abdruck eines zentralen geraden Stranges aus Leder/Darm, in zwei Windungen von einem zweiten Strang schräg umwickelt. An der Seite der Abdruck von feinem, kammartigem Geflecht

Ton: Gruppe D 1

Erh. Maße der Plombe: L. 1,65. B. 1,11. H. 0,85

Abdruckfragment von der konvexen runden Fläche eines Lentoids aus weichem Stein

Maße der Siegelfläche: Ø ursprünglich ca. 1,15–1,2

Abdruckqualität gut

Fundstelle unbekannt.

Sehr wahrscheinlich die Vorderbeine und der Kopf eines stehenden Löwen im rechten Profil mit seitlich ‚herabgeklapptem‘ Kopf und seitlich umgewandtem Vorderteil. Zwischen Vorder- und Hinterbeinen ein Pflanzenmotiv, am Rand drei kurze dicke Striche.

Vergleiche. Zum Motiv und zur Pose vgl. z.B. MOPS, Tonplomben Nr. 63; CMS I Nr. 60. 78; VII Nr. 115 c; Kenna, CS Nr. 315; vgl. ferner hier Kat.Nr. 303. 305–307.

Unpubliziert.

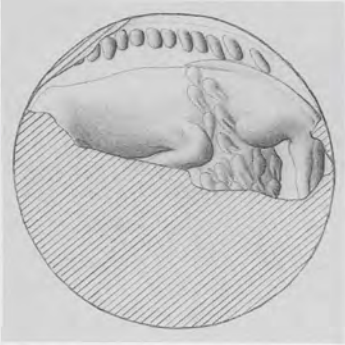

HMs 1255

310/HMs 1255

Fragment einer nicht genau bestimm-
baren Schnurplombe, im Schnurkanal gebrochen.
Abdruckreste wohl zweier bandartiger Strän-
ge aus Leder/Pergament

Ton: Gruppe K 3

Erh. Maße der Plombe: L. 1,61. B. 0,9. H. 0,7
Abdruckfragment von der konvexen runden

Fläche eines Lentoids aus weichem Stein

Maße der Siegelfläche: Ø ursprünglich ca.
1,5

Abdruckqualität gut

Fundstelle unbekannt.

Ein Löwe im rechten Profil mit frontal wiederge-
gebenem Vorderteil. Über dem Rücken des Tieres
an der Peripherie eine Reihe unregelmäßiger
Punkte bzw. kurzer Striche.

Vergleiche: Zur Pose vgl. z.B. hier Kat.Nr. 312; ferner
CMS I Nr. 84. 248. 287 a; V Nr. 385; XII Nr. 244;
Kenna, CS Nr. 314; Sakellariou, CollGiam Nr. 265.

Unpubliziert.

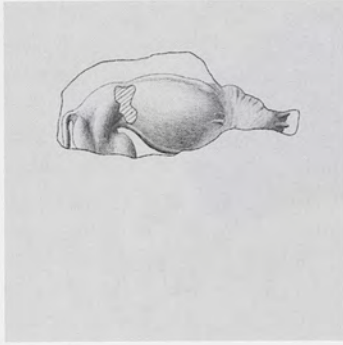

KSM ohne Nr.

311/KSM ohne Nr., Box 1455

Fragment einer Objektschnurplombe mit dem Abdruck von feinem kammartigem Geflecht. Im Schnurkanal gebrochen, Abdruck nur eines geraden Stranges aus Darm(?)

Dunkelbrauner, harter Ton

Erh. Maße der Plombe: L. 2,0. B. 0,85. H. 1,01

Abdruckfragment der konvexen Fläche eines Lentoids aus hartem Stein

Erh. Maße der Siegelfläche: h. ca. 1,3. v. ca. 0,65

Abdruckqualität gut

P.I., Little Palace [Plan 2] (Label).

Ein Vierfüßler (Löwe?) mit muskulösem Hinter- teil und herabhängenden Schwanz im rechten Profil. Einige feine Striche im rechten Bereich des Erhaltenen lassen sich als Löwenmähne deuten. Der Kopf war sehr wahrscheinlich frontal wieder- gegeben oder seitlich umgewandt.

Unpubliziert.

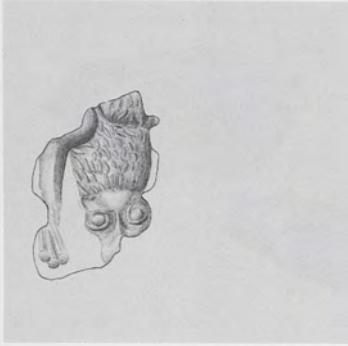

HM5 1036

312/HMs 1036

Fragment einer nicht genau bestimmaren Schnurplombe, im Schnurkanal gebrochen. Unklare Abdruckreste der Schnur

Ton: Gruppe I 1

Erh. Maße der Plombe: L. 1,78. B. 0,9. H. 0,9
Abdruckfragment von der konvexen Fläche eines unbestimmaren Siegels aus hartem Stein

Erh. Maße der Siegelfläche: h. ca. 0,8. v. ca. 1,25

Abdruckqualität mäßig, vermutlich bedingt durch Oberflächenstörung
Domestic Quarter(?) [Store].

Das frontal wiedergegebene Vorderteil eines Löwen mit gestrichelter Mähne.

Kommentar: Vermutlich ist dies der Rest eines nach rechts gewandten Tieres.

Vergleiche: Zur Pose vgl. z.B. hier Kat.Nr. 310. 315; ferner CMS I Nr. 84. 248. 287 a; V Nr. 385; XII Nr. 244; Kenna, CS Nr. 314; Sakellariou, CollGiam Nr. 265.

Bibliographie: Gill, KSPI 82 Taf. 16; J. H. Betts, BSA 62, 1967, 38 Nr. 35; J. G. Younger, Kadmos 24, 1985, 68 (7. Lions with Occipital Dots); Popham – Gill, Latest Sealings 21 Taf. 14. 44.

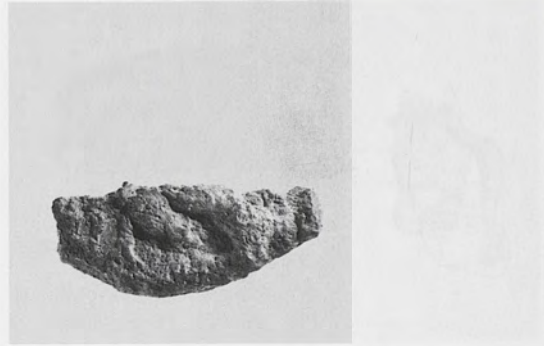

HMs 1580

313/HMs 1580

Fragment einer nicht genau bestimmbar
Schnurplombe, im Schnurkanal gebrochen.
Unklare Abdruckreste der Schnur.

Ton: Gruppe E 1

Erh. Maße der Plombe: L. 2,12. B. 0,91. H.
0,8

Abdruckfragment der konvexen Fläche eines
nicht mehr bestimmbar Siegel aus we-
chem(?) Stein

Erh. Maße der Siegelfläche: h. ca. 1,6. v. ca.
0,85

Abdruckqualität mäßig

Fundstelle unbekannt.

Das Vorderteil eines Löwen mit gesenktem Kopf,
der aber weitgehend zerstört ist und der gegen-
über dem Löwen um 180° gedrehte Hals mit
Kopf eines Greifen. Die Spiralen zieren etwa den
Flügelansatz.

Vergleiche: Zum Flügeldekor des Greifen vgl. z.B. hier
Kat.Nr. 359. 360.

Unpubliziert.



HM 1267

314/HMs 1267

Fragment einer nicht genau bestimmbar
Schnurplombe. Abdruckreste einer bandfö-
rmigen Schnur aus Leder/Darm

Ton: Gruppe C 1

Erh. Maße der Plombe: L. 1,86. B. 1,12. H.
0,92

Abdruckfragment der konvexen Fläche eines
Lentoids(?) aus weichem Stein

Erh. Maße der Siegelfläche: h. ca. 1,65, v. ca.
0,9

Abdruckqualität schlecht

Domestic Quarter(?)[Store].

Unklare, nicht eindeutig bestimmbar
Motivreste.

Kommentar: Das Motiv wurde von J. H. Betts als
Vorderteil eines Löwen beschrieben. Diese Inter-
pretation ist jedoch keineswegs gesichert. Daher
wurde auf die Wiedergabe einer Zeichnung ver-
zichtet.

Bibliographie: J. H. Betts, BSA 62, 1967, 35 Nr. 22.



HM 1009

315/HMs 1009

Fragment einer nicht genau bestimmaren Schnurplombe. Abdruck zweier leicht miteinander verdrehter Stränge einer runden, in sich gedrehten Schnur aus Darm(?)

Ton: Gruppe E 2

Erh. Maße der Plombe: L. 1,6. B. 1,25. H. 0,8

Abdruckfragment der konvexen runden Fläche eines Lentoids(?) aus hartem Stein

Erh. Maße der Siegelfläche: h. ca. 1,2. v. ca. 1,15

Abdruckqualität relativ gut

West Quarter(?) [Plan 1] (Store).

Ein Löwe im rechten Profil mit seitlich umgewandtem Vorderteil und frontal wiedergegebenem Kopf. Im Rumpf die stark betonten Rippen. Unter dem Löwen ein Jungtier oder ein Hund im linken Profil.

Vergleiche: Zur Pose vgl. z.B. hier Kat.Nr. 310. 312. 317; ferner CMS I Nr. 84. 248. 287 a; V Nr. 385; XII Nr. 244; Kenna, CS Nr. 314; Sakellariou, CollGiam Nr. 265.

Bibliographie: J. H. Betts, BSA 62, 1967, 43 Nr. 57; J. G. Younger, Kadmos 23, 1984, 56 (8. Misc. Seals of the M-V Circle); Popham – Gill, Latest Sealings 32. 52 Taf. 21.



HM 319



HM 319

316/HM 319

Schnurplombe mit offener Rückseite. Abdruck eines runden, in sich gedrehten Stranges aus Darm(?)

Ton: Gruppe F 2

Maße der Plombe: L. 2,0. B. 1,25. H. 0,8

Unvollständiger Abdruck der konvexen runden Fläche eines Lentoids; Material kaum bestimmbar

Maße der Siegelfläche: Ø ursprünglich ca. 1,35

Abdruckqualität mäßig

Wooden Staircase [Plan 1, 47].

Ein stehender Löwe im rechten Profil mit seitlich umgewandtem Vorderteil und in eigentümlicher Weise ‚herabgeklapptem‘, frontal wiedergegebenem Kopf, der jedoch um 180° gedreht wiedergegeben ist.

Vergleiche: Zu der eigenartigen Anordnung des Löwenkopfes vgl. z.B. hier Kat.Nr. 249.

Bibliographie: Gill, KSPI 81 Taf. 16; Popham – Gill, Latest Sealings 21. 43 ff. Taf. 13. 43; E. Hallager in: CMS Beih. 5, 91 Abb. 2 a.

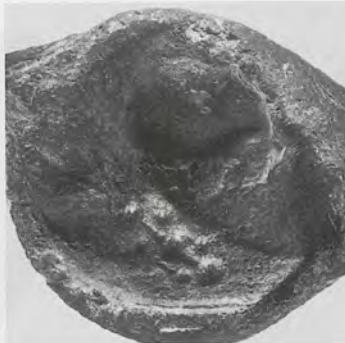

HM 400/3

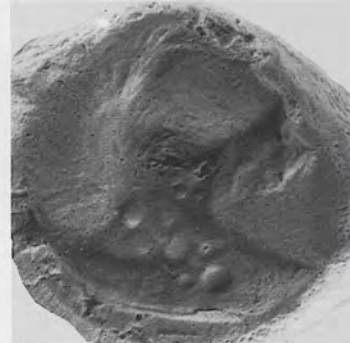

HM 400/3 Gips

317/HMs 400/1–3. 1024. 1600. 1702. 1706

Objektschnurplombe mit dem Abdruck der planen Fläche eines unbekanntes Objektes: HMs 400/2

Objektschnurplombe, nicht aufgebrochen; auf der Oberfläche des nicht genau bestimmbar Objektes schwache Abdrücke wohl von bandförmigen Schnüren aus Leder/Darm: HMs 400/1

Schnurplombe mit giebelförmiger Rückseite, nicht aufgebrochen: HMs 400/3

Fragment einer Schnurplombe mit steil ansteigender Rückseite; Abdruckreste einer Schnur aus Leder/Darm: HMs 1024

Fragmente nicht genau bestimmbar Schnurplomben, im Schnurkanal gebrochen; unklare Abdruckreste der Schnüre: HMs 1702. 1706

Fragment einer nicht mehr bestimmbar Plombe; unklare Abdruckreste der Schnur: HMs 1600

Ton Gruppe E 2: HMs 400/1; Gruppe F 1: HMs 400/2; Gruppe K 1: HMs 400/3. 1024. 1600; Dunkelbrauner Ton: HMs 1702; Braunschwarzer Ton: HMs 1706

Unvollständige Abdrücke der konvexen runden Fläche eines Lentoids aus hartem Stein; im Bereich des Hinterteils des gravierten Tieres eine auf allen Abdrücken wiederkehrende Beschädigung des Siegels

Maße der Siegelfläche: Ø ursprünglich ca. 1,6–1,7

Abdruckqualität insgesamt mäßig

Arsenal [Plan 3, 4]: HMs 400/1–3; Domestic Quarter(?) [Store]: HMs 1024.

Über einer Bodenlinie ein Löwe im linken Profil mit seitlich umgewandtem Vorderteil und frontal wiedergegebenem Kopf.

Vergleiche: Zur Pose vgl. z.B. hier Kat.Nr. 310. 312. 317; ferner CMS I Nr. 84. 248. 287 a; V Nr. 385; XII Nr. 244; Kenna, CS Nr. 314; Sakellariou, CollGiam Nr. 265. Zu Motiv und Stil vgl. z.B. CMS II,3 Nr. 41, entfernt auch IX Nr. 150.

Bibliographie: A. J. Evans, BSA 10, 1903/04, 60 Abb. 22; Evans, SM I 46 Abb. 22; Evans, PM IV 616 Abb. 603; Hrozný, IC 180 Abb. Nr. 88; Evans – Myres, SM II Nr. 1705 a; V. E. G. Kenna, Kadmos 3, 1964, 46 Abb. 7; Palmer, Mycenaean 202 Abb. 37; Gill, KSPI 91; J. H. Betts, BSA 62, 1967, 37 Nr. 33; J. G. Younger, Kadmos 24, 1985, 68 (7. Lions with Occipital Dots); J. Weingarten, BSA 89, 1994, 154 Taf. 20 g; Popham – Gill, Latest Sealings 28. 51 Taf. 16. 18. 31; J. Weingarten in: Driessen – Farnoux, Crète Mycénienne 533 Tab. 2.

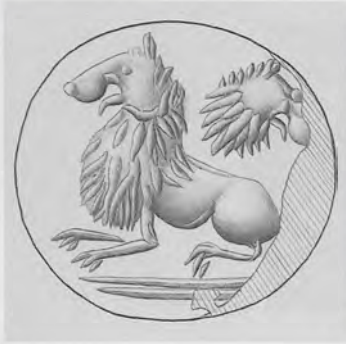

HM 1311



HM 1038

318/HMs 1038. 1311. 1362

HMs 1038: Fragment einer nicht genau bestimmbareren Schnurplombe. Im Schnurkanal gebrochen, Befund des ‚Wickelbandes‘: Abdruck eines geraden Stranges aus Leder/Darm, in zwei Windungen von einem zweiten Strang aus dem gleichen Material schräg umwickelt. Ton: Gruppe E 1. Erh. Maße der Plombe: L. 1,2. B. 1,25. H. 1,5

HMs 1311: Fragment einer nicht genau bestimmbareren Schnurplombe. Unklare Abdruckreste der Schnur. Ton: Gruppe E 1. Erh. Maße der Plombe: L. 2,69. B. 1,85. H. 1,68

HMs 1362: Fragment einer nicht genau bestimmbareren Schnurplombe. Unklare Abdruckreste der Schnur. Ton: Gruppe E 1. Erh. Maße der Plombe: L. 1,76. B. 1,25. H. 0,76

Unvollständige Abdrücke der konvexen runden Fläche eines Lentoids aus hartem Stein; im Bereich der Bodenlinien eine Störung in der Siegelfläche

Maße der Siegelfläche: Ø ursprünglich ca. 1,6

Abdruckqualität relativ gut

Domestic Quarter(?): HMs 1038 (Store).

Über einer doppelten Bodenlinie zwei gelagerte Löwen, der vordere im linken Profil; von dem hinteren Tier ist nur der zurückgewandte Kopf im rechten Profil über dem Rücken des vorderen wiedergegeben.

Vergleiche: Zu Motiv, Stil und Komposition vgl. HMS 2345: A. Lembessi, Prakt 1967, 207 Taf. 190 = P. Muhly, Μινωικός λαξευτός τάφος στον Πόρο Ηρακλείου (Ανασκαφής 1967) 100 Nr. 301 Taf. 32; zum Stil vgl. auch J. G. Younger, Kadmos 24, 1985, 65 (ii. The Berry Lions).

Bibliographie: J. H. Betts, BSA 62, 1967, 31 Nr. 7; Popham – Gill, Latest Sealings 33 f. 53 Taf. 22 f.



KMS ohne Nr.

319/KSM ohne Nr.

Schnurplombe mit offener Rückseite(?). Abdruck einer kordelartig in sich gedrehten dicken Schnur

Mittelrotbrauner Ton

Maße der Plombe: L. 2,13. B. 1,16. H. 1,6

Unvollständiger Abdruck der konvexen runden Fläche eines Lentoids aus hartem Stein

Maße der Siegelfläche: \varnothing ursprünglich ca. 1,6

Abdruckqualität gut

F.I.13, said to be from below Central Staircase (Label) [Plan 1, bei 20].

Zwei Löwen mit zurückgewandten Köpfen in Fliegendem Galopp, im Gegensinn des Uhrzeigers auf der Peripherie angeordnet.

Vergleiche: Zu Stil und Komposition vgl. z.B. CMS V Nr. 493; VII Nr. 90; ferner hier Kat.Nr. 321.

Bibliographie: J. G. Younger – J. H. Betts, BSA 74, 1979, 274 Nr. 9 Taf. 39 g. 40 a. b. c; J. H. Betts in: CMS Beih. 1, 5 f. Abb. 3; J. G. Younger, Kadmos 22, 1983, 119 (1. Jasper-Lion); Popham – Gill, Latest Sealings Taf. 29.

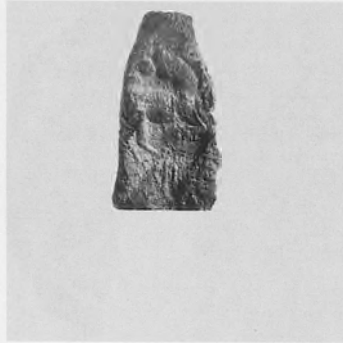
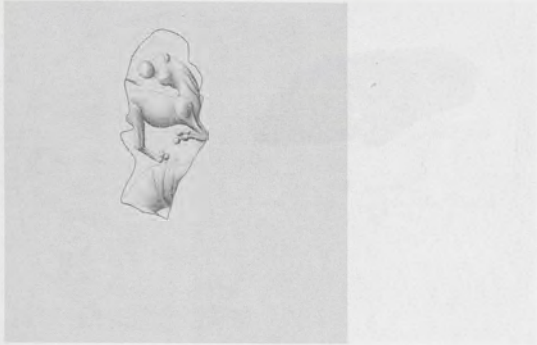

HMs 1543/2

320/HMs 1543/2

Fragment einer nicht genau bestimm-
baren Schnurplombe. Abdruck zweier miteinander
verdrehter Stränge aus Leder/Darm
Rotbrauner Ton

Maße der Plombe: L. 1,6. B. 0,68. H. 0,82

Abdruckfragment von der konvexen Fläche
eines Lentoids(?) aus hartem Stein

Erh. Maße der Siegelfläche: h. ca. 0,55. v. ca.
1,2

Abdruckqualität mäßig bis relativ gut

Northern Entrance (Label) [Plan 1, 15–16]

Im unteren Teil der Rumpf eines Vierfüßlers im
rechten Profil mit deutlicher Angabe von Rippen
(Löwe?); über seinem Rücken ein kleiner wieder-
gegebener Löwe im rechten Profil mit zurückge-
wandtem Kopf.

Unpubliziert.

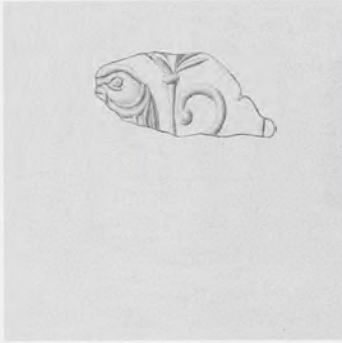
HM_s 1470HM_s 1470321/HM_s 1470

Fragment einer nicht genau bestimmbar
Schnurplombe, im Schnurkanal gebrochen.
Abdruckreste wohl zweier miteinander ver-
drehten Strängen aus Leder/Darm

Ton: Gruppe C 1

Erh. Maße der Plombe: L. 1,52. B. 0,6. H.
0,73

Abdruckfragment von der konvexen Fläche
eines unbestimmbar Siegels aus hartem
Stein

Erh. Maße der Siegelfläche: h. ca. 1,25. v. ca.
0,55

Abdruckqualität gut

Fundstelle unbekannt.

Ein stehender Löwe mit über dem Rücken einge-
rolltem Schwanz im linken Profil. Über dem
Rücken des Tieres eine Papyruspflanze(?), am
rechten Rand eine Vertikallinie.

Kommentar: Der Schwanz befindet sich ungewöhn-
lich dicht an dem Nacken des Tieres.

Vergleiche: Zu Stil vgl. z.B. CMS VII Nr. 90; zu Stil und
Komposition vgl. z.B. CMS V Nr. 493; zum Stil vgl.
ferner hier Kat.Nr. 319.

Unpubliziert.



HM 1184

322/HMs 1184

Fragment einer Schnurplombe mit gewölbter Rückseite, steil gewölbte Variante, im Schnurkanal gebrochen. Abdruck einer dicken kordelartig gedrehten Schnur aus faserigem pflanzlichem(?) Material

Ton: Gruppe K 1

Erh. Maße der Plombe: L. 2,1. B. 0,9. H. 1,5

Abdruckfragment von der konvexen runden Fläche eines Lentoids aus hartem(?) Stein

Maße der Siegelfläche: \varnothing ursprünglich ca. 1,45–1,5

Abdruckqualität relativ gut

Fundstelle unbekannt.

Das Hinterteil eines Löwen mit nach oben gebogenem Schwanz im rechten Profil; über dem Hinterteil ein Tierkopf.

Kommentar: Vermutlich gehört der Kopf zu einem anderen Teil.

Bibliographie: Popham – Gill, *Latest Sealings* 33 Taf. 22.



HMs 1349

323/HMs 1349

Schnurplombe mit offener Rückseite. Abdruck einer dicken kordelartig gedrehten Schnur aus faserigem Material

Ton: Gruppe F 1

Maße der Plombe: L. 2,14. B. 1,38. H. 0,78

Abdruckfragment von der konvexen runden Fläche eines Lentoids aus nicht mehr bestimmbarer Stein

Erh. Maße der Siegelfläche: h. ca. ca. 1,65. v. ca. 1,2

Abdruckqualität schlecht

Fundstelle unbekannt.

Erhalten ist ein gelagerter Löwe(?) mit gebogenem, in einer Quaste endendem Schwanz im rechten Profil.

Kommentar: Es muß jedoch darauf hingewiesen werden, daß die Beine des Tieres eher in Hufen enden.

Unpubliziert.



HM 285



HM 285



HM 285

324/HMs 285

Fragment einer Schnurplombe, im Schnurkanal gebrochen. Kein Abguß möglich

Ton: Gruppe K 3

Erh. Maße der Plombe: L. 2,25. B. 1,1. H. 1,0

Abdruckfragment von der konvexen runden

Fläche eines Lentoids aus hartem(?) Stein

Maße der Siegelfläche: \varnothing ursprünglich ca. 1,8

Abdruckqualität gut

Magazine 15 [Plan 1, 12].

Ein auf seinen Hinterbeinen sich erhebender Löwe mit frontal wiedergegebenem Kopf und langem Schwanz; über seinem Rücken ein Stern. Von einem in der anderen Siegelhälfte annähernd spiegelbildlich angeordneten Vierfüßler sind nur die Beine teilweise erhalten.

Kommentar: Für die Interpretation als Löwe sprechen die Pose und der lange geschwungene Schwanz. Die Position der Beine des zweiten Tieres weicht ab von der spiegelbildlichen Anordnung.

Bibliographie: Evans – Myres, SM II 65 Nr. 1711; Palmer – Boardman, OKT Taf. 10; Gill, KSPI 66 Taf. 10; Popham – Gill, Latest Sealings 10 Taf. 3. 34.



HM 367

325/HMs 367

Fragment einer Schnurplombe mit offener Rückseite(?). Befund des ‚Wickelbandes‘: Abdruck eines eines geraden, fast stabartigen Stranges mit lederartig strukturierter Oberfläche, von einer Windung eines Bandes aus Leder schräg umwickelt

Ton: Gruppe L 1

Erh. Maße der Plombe: L. 2,75. B. 2,35. H. 1,55

Annähernd vollständiger Abdruck der konvexen runden Siegelfläche eines Lentoids aus hartem Stein

Maße der Siegelfläche: Ø 1,55

Abdruckqualität mäßig

Lower East-West Corridor [Plan 1, 53].

Zu den Seiten eines frontal wiedergegebenen Rinderkopfes annähernd spiegelbildlich angeordnete, ‚schwebend‘ dargestellte Löwen. Am linken Löwen ist die gestreifte Mähne schwach zu erkennen.

Vergleiche: Zu den ‚schwebenden‘ Löwen vgl. z.B. hier Kat.Nr. 250; ferner CMS IX Nr. 153; Kenna, CS Nr. 9 P.

Bibliographie: Evans, PM IV 609 Abb. 597 B, g; 603 C 50; Nilsson MMR² 234 Anm. 88; Biesantz, KMS 47. 133 G 12 Taf. 3, 13; Kenna, CS 59; Spartz, Wappenbild 11. 17. 103 Nr. 29; Gill, KSPI 80; J. A. Sakellarakis, PZ 45, 1970, 190 Anm. 408; J. G. Younger, Kadmos 25, 1986, 137 (Specky G 1, Tamvaki); R. Jung, PZ 72, 1997, 150 Abb. 12, 9; Popham – Gill, Latest Sealings 20. 43 ff. 48 Taf. 11. 29. 43.



HMs 1346



HMs 238



HMs 234



HMs 256/8



HMs 256/2

326/HMs 233–238, 256/1–12, 1346

Fragmente von Schnurplomben mit gewölbter Rückseite: HMs 234, 256/3, 10, 1346

Fragmente von Schnurplomben mit flach ansteigender Rückseite, im Schnurkanal gebrochen: HMs 233, 235–238

Fragmente nicht genau bestimmbarer Schnurplomben, im Schnurkanal gebrochen: HMs 256/4, 7, 8, 11, 12

Fragmente nicht genau bestimmbarer Schnurplomben: HMs 256/1–2

Fragmente nicht mehr bestimmbarer Plomben: HMs 256/5, 6, 9

Alle Stücke mit Abdruckresten von Schnur aus Leder/Darm, bei 234, 235 und 256/2 waren zwei Stränge miteinander verdreht

Ton Gruppe C 1: 233, 234, 236, 238, 256/1–5, 7–9, 11, 12, 1346; Gruppe D 1:



HMs 235. 256/6(?), 10(?); Gruppe E 2: HMs 237

Abdruckfragmente der konvexen runden Fläche eines Lentoids aus hartem Stein, aus denen sich das Motiv nahezu vollständig rekonstruieren läßt

Maße der Siegelfläche: Ø ca. 1,85

Abdruckqualität teils mäßig, teils gut

Wooden Staircase & Secretaries' Bureau [Plan 1, bei 47]; not Little Palace

Zwei spiegelbildlich angeordnete Hunde mit zurückgewandten Köpfen und buschigen Schwänzen, die mit den Hinterbeinen auf dem Boden zu stehen scheinen und mit den Vorderbeinen auf ei-

nem Postament mit konkav eingezogenen Seiten (Altar). Beide tragen Halsbänder. Zwischen ihren Köpfen ein Sonnen-Motiv, über ihren Köpfen an der Peripherie jeweils fünf gereichte Punkte.

Vergleiche: Vgl. die ähnlichen Bildthemen CMS I Nr. 46. 73. 98; XI Nr. 47; II,6 Nr. 74; II,7 Nr. 73; das Löwentor von Mykene Marinatos – Hirmer, KTMH² Taf. 163. Zu der ‚Sonne‘ vgl. z.B. hier Kat.Nr. 192.

Bibliographie: Evans, PM IV 608 Abb. 597 A, g; 605 E 8; Nilsson MMR² 253; H. Reusch in: Minoica Taf. 4 a; Kenna, CS 60; Gill, KSPI 81; J. G. Younger, Kadmos 25, 1986, 134 (Spectacle Eye C, Lions); Popham – Gill, Latest Sealings 21. 43 ff. 49. 57 Taf. 14. 18. 26. 29. 44; M. Popham in: Driessen – Farnoux, Crète Mycénienne 380 Abb. 2.



HM 138

327/HM 138

Schnurplombe mit giebelförmiger Rückseite, S-förmiger Giebel; beschädigt, jedoch nicht aufgebrochen. Abguß eines komplett erhaltenen ‚Halteknotens‘ in einem Strang aus Darm(?). Linear B-Inschriften auf beiden Giebelflächen

Ton: Gruppe E 2

Maße der Plombe: L. 2,3. B. 2,1. H. 1,1

Unvollständiger Abdruck der konvexen runden Fläche eines Lentoids(?) aus hartem Stein

Maße der Siegelfläche: \varnothing ca. 1,8

Abdruckqualität sehr schlecht; Oberfläche weitgehend zerstört

Fundstelle unbekannt.

Heraldische Komposition: Zwei spiegelbildlich angeordnete Löwen(?), die mit ihren Vorderbeinen auf einem schraffierten Postament stehen.

Vergleiche: Zur Komposition vgl. z.B. hier Kat.Nr. 326; ferner CMS I Nr. 46; II,7 Nr. 73; XI Nr. 47. 176 und das Relief des Löwentores in Mykene Marinatos – Hirmer, KTMH² Taf. 163.

Bibliographie: Popham – Gill, Latest Sealings 29. 51 Taf. 19. Zur Inschrift s. M. A. V. Gill, Kadmos 5, 1966, 10 Nr. 14 Abb. 3, 16; CoMIK IV Ws 8498.

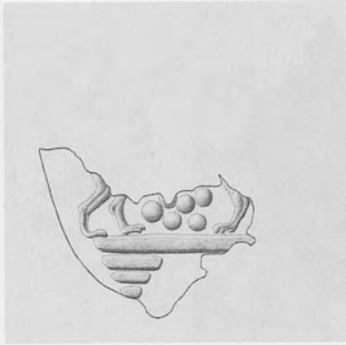

HMs 419

328/HMs 419

Schnurplombe mit offener Rückseite. Abdruckreste wohl zweier Stränge einer kordelartig gedrehten feinfaserigen Schnur

Ton: Gruppe F 1

Maße der Plombe: L. 1,5. B. 1,2. H. 0,75

Abdruckfragment der konvexen runden(?)

Fläche eines unbestimmbaren Siegels; Material gleichfalls nicht sicher bestimmbar

Erh. Maße der Siegelfläche: h. ca. 0,95. v. ca. 0,8

Abdruckqualität relativ gut

Little Palace, Room West of the Room of the Fetish [Plan 2, 8].

Die Fläche wird durch eine horizontale Linie in zwei verschieden große Felder unterteilt. Im unteren Teil nahe dem Rand ein dreiteiliges Kapitell, im oberen beiderseits einer Felsformation die vermutlich spiegelbildlich angeordneten, auf ihren Hinterbeinen sich erhebenden Löwen, Greifen oder Hunde. Wahrscheinlich ist im unteren Abschnitt ein weiteres Kapitell zu ergänzen.

Vergleiche: Zu der Flächengliederung vgl. z.B. entfernt hier Kat.Nr. 498. Zu Säulen s. Younger, *Iconography* 278 ff.

Bibliographie: J. A. Evans, *BSA* 11, 1904/05, 12 Abb. 6; Evans, *PM* II 524 Abb. 327; *PM* IV 608 Abb. 597 A, i; 605 E 2; J. Chittenden, *Hesperia* 16, 1947, 107 Taf. 16 b; Nilsson *MMR*² 253; Gill, *KSPI* 90; Wesenberg, *Kapitelle und Basen* 17 Nr. 29 Abb. 37; 20; Rutkowski, *Cult Places* 1972, 62. 168 Abb. 62; Rutkowski, *Kultdarstellungen* 40; Hallager, *Master Impression* 17 Abb. 20 e; Rutkowski, *Cult Places* 1986, 177 Nr. 26; Popham – Gill, *Latest Sealings* 26 50 f. Taf. 16. 31. 47; K. Krattenmaker in: Rehak, *The Role of the Ruler* 56 Taf. 25 d; Smith, *Interconnections* 80 Abb. 97 e rechts.

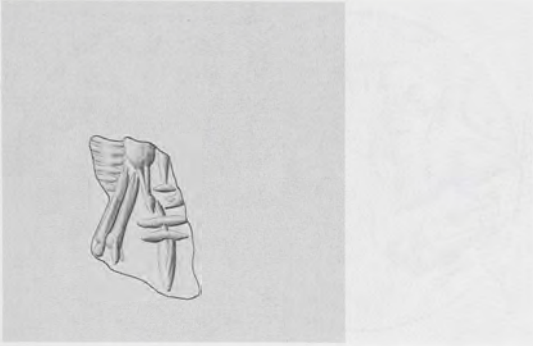

HM 1371

329/HMs 1371

Fragment einer nicht genau bestimm-
baren Schnurplombe. Abdruckreste einer in Längs-
richtung geriefen, nicht genauer bestimm-
baren Schnur

Ton: Gruppe F 1

Erh. Maße der Plombe: L. 1,42. B. 0,79. H.
0,6

Abdruckfragment von der konvexen Fläche
eines unbestimmbaren Siegels aus weichem
Stein

Erh. Maße der Siegelfläche: h. ca. 0,5. v. ca.
1,1

Abdruckqualität gut

Fundstelle unbekannt.

Schwer verständliche Darstellung: in der Mittel-
achse vermutlich ein Postament („Altar“). Die Mo-
tivreste links davon sind nicht klar.

Kommentar: Denkbar wäre, daß sich ein „Minoan
Genius“ im rechten Profil mit dem Vorderbein
bzw. Arm auf das Postament stützt, auch wenn es
dafür bislang keine Parallelen gibt.

Unpubliziert.

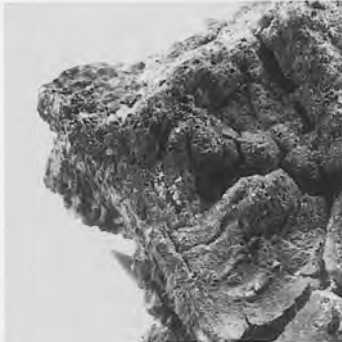

HM 1327

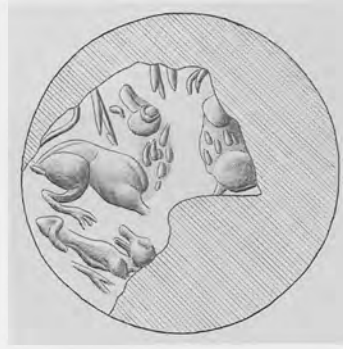

HM 256/14

330/HM 1327

Fragment einer nicht genau bestimm-
baren Schnurplombe. Abdruckreste zweier mitei-
nander verdrehter Stränge einer kordelartigen
Schnur

Ton: Gruppe K 3

Erh. Maße der Plombe: L. 2,44. B. 1,95. H.
1,27

Abdruckfragment der konvexen runden
Fläche eines Lentoids aus hartem Stein

Maße der Siegelfläche: Ø ca. 1,2

Abdruckqualität mäßig

Fundstelle unbekannt.

Ein stehender Löwe im linken Profil mit hochge-
stelltem Schwanz und zurückgewandtem Kopf.

Kommentar: Im Feld ist vermutlich ein Pflanzen-
motiv zu ergänzen.

Unpubliziert.

331/HM 256/14

Fragment einer nicht genau bestimm-
baren Schnurplombe. Befund des ‚Wickelbandes‘:
Abdruck eines dünnen stabförmigen Stran-
ges mit Längsstruktur, von einer Windung
eines Bandes aus Leder/Darm schräg um-
wickelt

Ton: Gruppe C 1

Erh. Maße der Plombe: L. 2,2. B. 1,1

Abdruckfragment der konvexen runden
Fläche eines Lentoids aus weichem Stein

Erh. Maße der Siegelfläche: h. ca. 1,3. v. ca.
1,6

Abdruckqualität mäßig

Fundstelle unbekannt.

Ein Löwe und ein Teil eines zweiten, beide mit
zurückgewandten Köpfen; darunter möglicher-
weise ein weiteres Tier. Im Feld Zweigmotiv.

Bibliographie: J. G. Younger, *Kadmos* 22, 1983, 124
(Cretan Popular: Lions a).

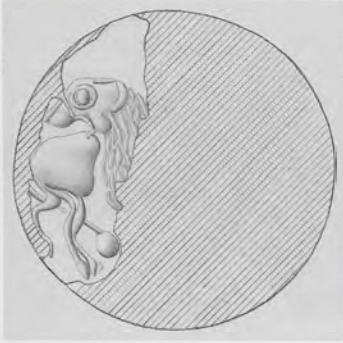

KSM ohne Nr.

332/KSM ohne Nr., Box 1376

Fragment einer nicht genau bestimmbar
Schnurplombe. Befund des ‚Wickelban-
des‘(?): Abdruck eines geraden Stranges aus
Leder/Darm, von zwei Windungen eines
Bandes aus dem gleichen Material(?) schräg
umwickelt

Rötlichbrauner, harter Ton

Erh. Maße der Plombe: L. 2,07. B. 0,77. H.
0,83

Abdruckfragment der konvexen runden
Fläche eines Lentoids aus hartem Stein

Erh. Maße der Siegelfläche: h. ca. 0,6. v. ca.
1,75

Abdruckqualität relativ gut

O.I.7 a, Test-pit north of Shrine of the
Double Axes [Plan 1, 37] (Label).

Am linken Rand das Hinterteil eines Löwen(?) im
rechten Profil; davor Hals und Kopf eines in Ge-
genrichtung angeordneten Löwen. Über dem un-
teren Bruchrand ein Punkt und ein daran anset-
zender kurzer Strich (der Schwanz mit Quaste?)

Kommentar: Der Punkt ist m.E. zu groß, um als
Quaste eines Löwenschwanzes angesehen werden
zu können.

Vergleiche: Zur Komposition vgl. entfernt CMS I Nr.
385.

Unpubliziert.



HMs 1302



HMs 1302



HMs 1373

333/HMs 1302. 1373

HMs 1302: Schnurplombe mit offener Rückseite. Abdruck einer dicken kordelartigen Schnur, gedreht aus mehreren jeweils in sich gedrehten Strängen eines faserigen Materials. Ton: Gruppe F 1. Maße der Plombe: L. 1,92. B. 1,5. H. 1,03

1373: Fragment einer Schnurplombe mit giebelförmiger Rückseite, im Schnurkanal gebrochen. Abdruck einer dicken kordelartigen Schnur, gedreht aus mehreren jeweils in sich gedrehten Strängen eines faserigen Materials. Ton: Gruppe E 2. Erh. Maße der Plombe: L. 1,57. B. 1,21. H. 0,94

Abdruckfragment von der konvexen Fläche eines Lentoids(?) aus weichem Stein
Erh. Maße der Siegelfläche: h. ca. 1,35. v. ca. 1,55

Abdruckqualität gut
Fundstelle unbekannt.

Ein stehender Löwe im rechten Profil und davor das Bein sowie ein kleiner Teil des Rumpfes eines Huftieres, gleichfalls im rechten Profil. Über dem Rücken des Löwen und unter seinem Rumpf unklare Motivelemente; im Feld ein Zweigmotiv.

Kommentar: Es ist nicht ganz klar, wie der Rest des Körpers des Huftieres zu verstehen ist.

Bibliographie. Gill, KSPI Taf. 15 R 57; Popham – Gill, Latest Sealings 20. 43 ff. Taf. 12. 42.



OAM 1938.1153 b



OAM 1938.1153 b



OAM 1938.1153 b

334/OAM 1938.1153 b

Objektplombe, Sonderform. Insgesamt neun Abdrücke von drei verschiedenen Siegeln, dicht nebeneinander und z.T. einander überschneidend; Kat.Nr. 334 kombiniert mit Kat.Nr. 69 und 70. Im Bereich der Abdrücke B1, A1 und A2 (s. Gesamtaufnahme) sind Spuren von feinem Gewebe in der Oberfläche zu erkennen. Der Umriß der Plombe ist weitgehend original erhalten und unregelmäßig konturiert, die Unterseite unregelmäßig gewölbt. Möglicherweise saß die Plombe in der Öffnung eines Behältnisses, das nicht näher zu bestimmen ist. Am Rand der Rückseite der Abdruck eines fast planen Gegenstandes, dessen Struktur auf Holz schließen läßt

Schwarz verbrannter, feiner Ton
Maße der Plombe: L. 5,7. B. 4,95

Nahezu vollständiger Abdruck der konvexen runden Fläche eines Lentoids aus hartem Stein (A1–5 auf der Gesamtaufnahme, s. Kat.Nr. 69)

Maße der Siegelfläche: \varnothing ca. 2,1
Abdruckqualität relativ gut
Fundstelle unbekannt.

Über einem schräg schraffiertem Bodenelement ein stehendes Rind mit emporgeworfenem Kopf im rechten Profil und – von diesem Tier überschritten – das Vorderteil eines in Gegenrichtung stehenden zweiten Rindes. Das vordere Tier wird von einem auf seinen Hinterbeinen sich erhebenden Löwen im rechten Profil angegriffen.

Vergleiche: Zu dem Angriffsschema vgl. z.B. CMS I Nr. 190. 253. 388; V Suppl. 1B Nr. 92. 136; IX Nr. 135 (um 90° im Gegensinn des Uhrzeigers zu drehen). 20 D; XI Nr. 169; MOPS, Tonplomben Nr. 27 Taf. 10; hier Kat.Nr. 335(?).

Bibliographie: P. Yule, Kadmos 17, 1978, 5 f. Abb. 2 Taf. 1; I. Pini, Kadmos 21, 1982, 1 ff. Taf. 1 f.; J. G. Younger, Kadmos 24, 1985, 71 (13: Dot-Eye Mumps: Bulls m); I. Pini in: Palaima, ASSA 44 Anm. 34; Younger, Middle Phase 56 Taf. 32.

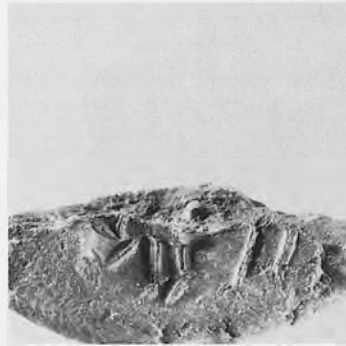
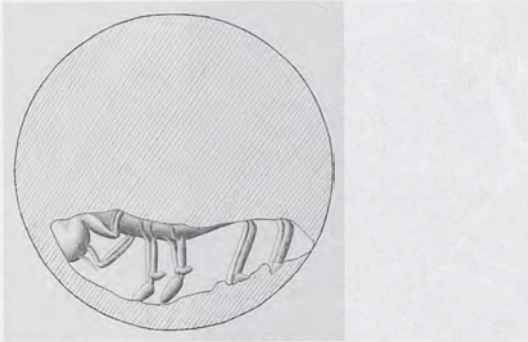

HM 1624

335/HMs 1624

Fragment einer nicht genau bestimmbar
Schnurplombe, im Schnurkanal gebrochen.
Abdruckreste wohl zweier Stränge einer
Schnur aus Leder/Darm

Ton: Gruppe F 2

Erh. Maße der Plombe: L. 1,82. B. 0,75. H.
0,82

Abdruckfragment von der konvexen runden
Fläche eines Lentoids aus hartem Stein

Erh. Maße der Siegelfläche: h. ca. 1,15. v. ca.
0,4

Abdruckqualität gut

Fundstelle unbekannt.

Die Beine und ein Teil der Brust eines stehenden
Huftieres im linken Profil. Das Tier wird frontal
von einem Hund oder Löwen(?) angefallen.

Vergleiche: Zur Komposition vgl. möglicherweise hier
Kat.Nr. 334.

Unpubliziert.



HMs 1644

336/HMs 1644

Fragment einer nicht genau bestimmbar
Schnurplombe, im Schnurkanal gebrochen.
Abdruckreste einer Schnur aus Leder/Darm
Ton: Gruppe K 3

Erh. Maße der Plombe: L. 1,85. B. 1,06. H.
0,67

Abdruckfragment der konvexen runden
Fläche eines Lentoids aus weichem Stein

Erh. Maße der Siegelfläche: h. ca. 0,9. v. ca.
1,25

Abdruckqualität teils schlecht teils relativ gut
Fundstelle unbekannt.

Stark stilisierter Tierüberfall(?): Vermutlich ein
auf seinen Hinterbeinen sich erhebender Löwe
im rechten Profil, der einen sich ebenfalls auf sei-
nen Hinterbeinen erhebenden Vierfüßler (mit
zurückgewandtem Kopf?) im linken Profil an-
greift. Am linken Rand ein 'Tannenzweig'-Motiv.

Kommentar: Wahrscheinlich ist noch ein zweiter
Angreifer auf der anderen Seite des Vierfüßlers
anzunehmen.

Vergleiche: Zum Schema des Überfalls vgl. z.B. hier
Kat.Nr. 358; ferner CMS I Suppl. Nr. 109; V Suppl.
1A Nr. 20. 185; VII Nr. 181; XIII Nr. 20; MOPS,
Tonplomben Nr. 29 Taf. 10.

Bibliographie: Popham – Gill, Latest Sealings Taf. 24.



HM 1222



HM 1222

337/HM 1222

Fragment einer nicht genau bestimmbar
Schnurplombe, im Schnurkanal gebrochen.
Unklare Abdruckreste der Schnur.

Ton: Gruppe H 1

Erh. Maße der Plombe: L. 2,0. B. 1,1. H. 0,7

Abdruckfragment der konvexen runden
Fläche eines Lentoids aus weichem Stein

Erh. Maße der Siegelfläche: h. ca. 1,05. v. ca.
1,55

Abdruckqualität mäßig; Oberfläche teilweise
gestört

Room of the Seal Impressions(?) [Plan 1, 33].

Ein nicht bestimmbarer stehender Vierfüßler mit
emporgeworfenem Kopf im linken Profil; vor
ihm in vertikal angeordneter Körperachse ein
Hund oder Löwe. Am Rand einige große lanzett-
förmige Blätter.

Bibliographie: Gill, KSPI 75 Taf. 12 Q 4; Popham –
Gill, Latest Sealings 14 Taf. 6. 38.

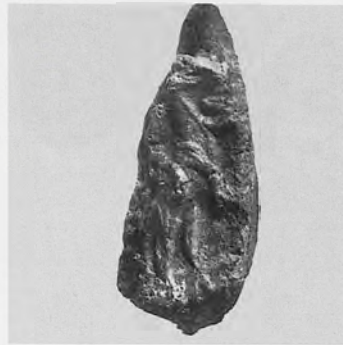
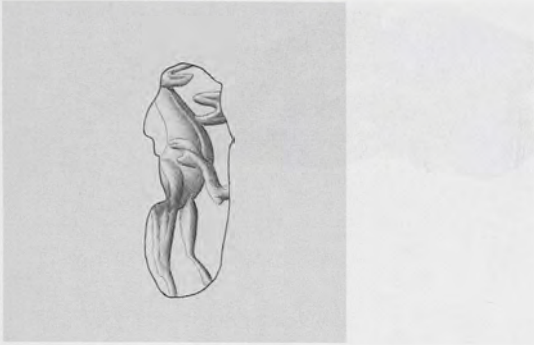

HMs 1389

338/HMs 1389

Fragment einer Schnurplombe mit steil ansteigender Rückseite, im Schnurkanal gebrochen. Abdruck von mindestens drei unregelmäßig miteinander verflochtenen Strängen aus nicht genau bestimmbarer (pflanzlichem?) Material

Ton: Gruppe F 2

Erh. Maße der Plombe: L. 1,8. B. 0,65. H. 0,97

Abdruckfragment einer nicht näher bestimmbarer Siegelfläche aus weichem(?) Stein

Erh. Maße der Siegelfläche: h. ca. 0,55. v. ca. 1,25

Abdruckqualität relativ gut

Fundstelle unbekannt.

Das Vorderteil eines Vierfüßlers im rechten Profil; davor vermutlich der Kopf mit geöffnetem Maul und ein Vorderbein eines angreifenden Tieres (Hund oder Löwe?).

Unpubliziert.

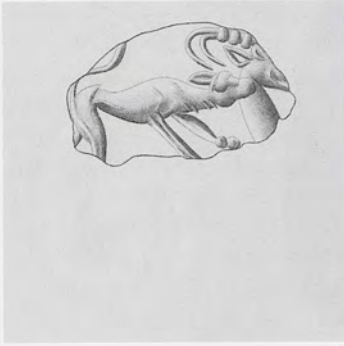

HMs 1549

339/HMs 1549

Fragment einer nicht genau bestimmbar
Schnurplombe. Schlecht erhaltene Abdruck-
reste wohl zweier miteinander verdrehter
Stränge aus Leder/Darm

Ton: Gruppe K 3

Erh. Maße der Plombe: L. 2,32. B. 1,1. H.
1,07

Abdruckfragment von der konvexen runden
Fläche eines Lentoids aus hartem Stein

Erh. Maße der Siegelfläche: h. ca. 1,35. v. ca.
0,8

Abdruckqualität relativ gut

Lower East-West Corridor(?) [Plan 1, 53]
(Label).

Eine im rechten Profil wiedergegebene Ziege
wird von einem Hund oder Löwen angefallen, der
ihr auf den Rücken gesprungen ist und ihr in den
Nacken beißt. Die Knotenhörner der Ziege sind
an den Enden scharf umgebogen.

Vergleiche: Zum Angriffsschema vgl. z.B. CMS II,6 Nr.
174; II,7 Nr. 100; VIII Nr. 149; IX Nr. 194; X Nr.
126.

Bibliographie: Popham – Gill, Latest Sealings 53 Taf.
24.

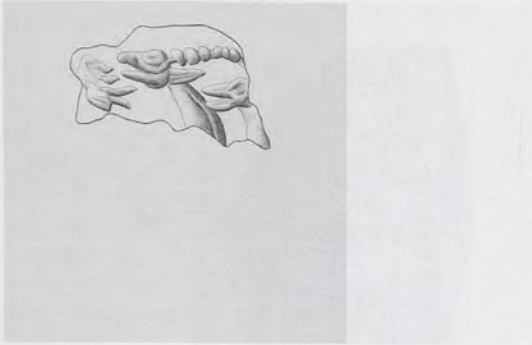

HM 1322

340/HMs 1322

Fragment einer nicht genau bestimmbar
Schnurplombe. Abdruck mererer unter-
schiedlich dicker, z.T. miteinander verfloch-
teter Stränge mit glatter Oberfläche (pflanz-
liches Material?)

Ton: Gruppe F 2

Erh. Maße der Plombe: L. 1,78. B. 0,93. H. 0,59

Abdruckfragment von der konvexen runden
Fläche eines Lentoids(?) aus hartem Stein

Erh. Maße der Siegelfläche: h. ca. 1,2. v. ca. 0,65

Abdruckqualität relativ gut

Fundstelle unbekannt.

Die zurückgewandten Hälse und Köpfe von zwei
Wildziegen, deren Körper im rechten Profil wie-
dergegeben waren. Ein unklares Motivelement
vor den Köpfen.

Kommentar: Ursprünglich wurde der zweite Tier-
kopf einem Angreifer zugeordnet (vgl. z.B.
Kat.Nr. 338). Doch die Kurvatur der Abdruck-
oberfläche spricht gegen diese Annahme.

Bibliographie: Popham – Gill, Latest Sealings Taf. 23.



HM5 1251

341/HMs 1251

Fragment einer Schnurplombe mit flach ansteigender Rückseite, im Schnurkanal gebrochen. Abdruck zweier leicht miteinander verdrehter Stränge aus Darm(?)

Ton: Gruppe A 1

Erh. Maße der Plombe: L. 2,0. B. 1,35. H. 0,69

Abdruckfragment von der konvexen runden Fläche eines Lentoids aus hartem Stein

Maße der Siegelfläche: \varnothing ursprünglich ca. 1,55–1,6

Abdruckqualität sehr gut

Fundstelle unbekannt.

Tierüberfall: ein laufender Vierfüßler im rechten Profil, dem ein Hund oder Löwe auf den Rücken gesprungen ist, der ihm in den Nacken beißt. Der Angreifer trägt ein Halsband.

Vergleiche: Zu dem Hund(?) vgl. z.B. die verwandte Überfallszene hier Kat.Nr. 366; zum Hund vgl. ferner z.B. CMS VII Nr. 173.

Bibliographie: J. G. Younger, Kadmos 25, 1986, 133 (Spectacle Eye A).

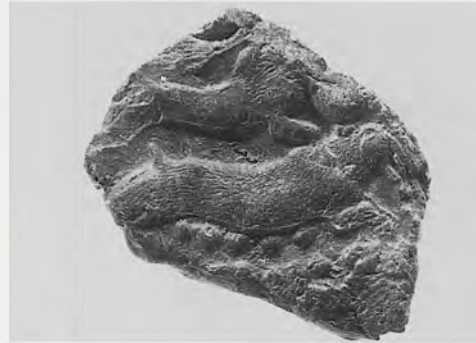
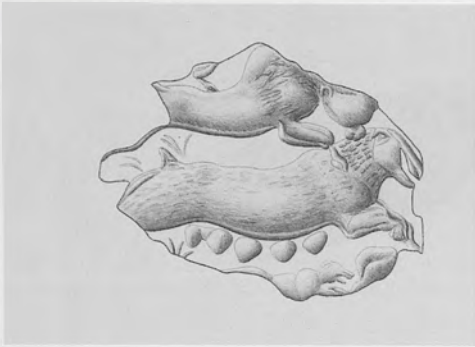

OAM 1938.981

342/OAM 1938.981

Schnurplombe mit offener Rückseite. Befund des ‚Wickelbandes‘: Abdruck eines stabförmigen Stranges mit der Struktur von Leder (Fleischseite erkennbar), von einem Band des gleichen Materials(?) schräg umwickelt

Brauner, harter Ton

Maße der Plombe: L. 2,5. B. 1,8

Abdruckfragment von der leicht konvexen Fläche eines metallenen Ringschildes

Erh. Maße der Siegelfläche: L. ca. 2,3. B. ca. 1,7

Abdruckqualität relativ gut

Room of the Jewel Fresco [Plan 1, 21]; not

Room of the Seal Impressions.

Tierüberfall: ein weiblicher Vierfüßler in Fliegendem Galopp mit fein gestricheltem Fell, kurzem Schwanz, aber ohne Geweih (Wildsau?), wird von oben von einem in gleicher Richtung laufenden Löwen mit frontal wiedergegebenem Kopf in den Nacken gebissen. Ein weiterer, am unteren Rand nur unvollständig erhaltener, ebenfalls in gleicher Richtung laufender Vierfüßler ist entweder ein Frischling oder ein zweiter Löwe. Auf dem Grund einige schwach erkennbare Gräser.

Kommentar: Ein sehr fein gestricheltes Fell ist sonst nicht bei Darstellungen von Wildschweinen belegt. Eine Hirschkuh kann auch kaum dargestellt sein, da das Tier Zitzen hat.

Bibliographie: Evans, PM I 716 Abb. 539 b; H. J. Kantor, AJA 51, 1947, 64 Taf. 14 E; Kenna, CS 29 Anm. 6; Nr. 6 S; F. Schachermeyr, KretChron 15/16, 1960/61, 184 Taf. MZ' Abb. 3 oben rechts; Schachermeyr, MK 192 Abb. 112 c; Gill, KSPI 68; dies., Kadmos 6, 1967, 118 Anm. 16; Smith, Interconnections Abb. 36 v; I. Pini in: Darcque – Poursat, L'Iconographie Minoenne 159 Abb. 13; Popham – Gill, Latest Sealings 11 Taf. 3. 27. 35.



HM 1032

343/HM 1032

Fragment einer Schnurplombe mit steil ansteigender Rückseite, im Schnurkanal gebrochen. Befund des ‚Wickelbandes‘: Abdruck eines vergleichsweise dünnen stabförmigen Stranges, von zwei Windungen eines Bandes aus Leder (Fleisch und Narbenseite erkennbar) schräg umwickelt

Ton: Gruppe A 2

Erh. Maße der Plombe: L. 2,38. B. 0,99. H. 1,52

Abdruckfragment von der leicht konvexen Fläche eines metallenen Ringschildes(?); vorzügliche Arbeit

Erh. Maße der Siegelfläche: h. 2,0. v. ca. 0,85

Abdruckqualität sehr gut

Domestic Quarter(?) [Store].

Tierüberfall: Ein im rechten Profil wiedergegebener Vierfüßler mit Angabe des männlichen Geschlechts und nach oben gerichtetem Schwanz (Stier?) wird von einem Löwen angefallen, der ihm mit den Vorderpranken auf den Rücken gesprungen ist, während er sich mit den Hinterbeinen auf dem Boden abstützt. Der Löwenschwanz ist über dem Rücken emporgebogen. Sehr feine Punkte in unmittelbarer Umgebung der Stelle, wo die Löwenpranke auf dem Rumpf des Opfers aufliegt, sollen möglicherweise Blut wiedergeben. Die Punkte sind auf jeden Fall nicht Teil der Pranke. Im Bereich der Schulter des Opfers unklare Motivreste.

Vergleiche: Zum Angriffsschema vgl. z.B. CMS V Nr. 688.

Bibliographie: J. H. Betts, BSA 62, 1967, 31 Nr. 8; Popham – Gill, Latest Sealings 33. 52 Taf. 21.

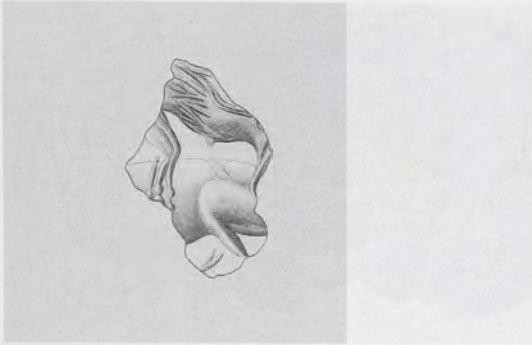

HM 1458

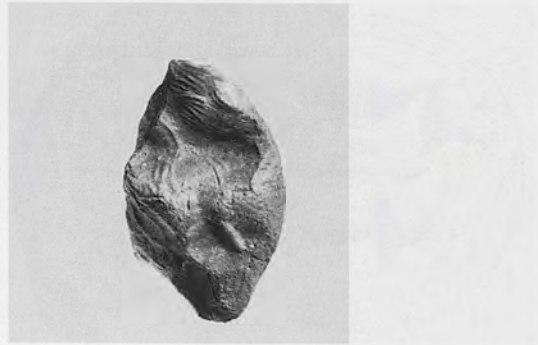

HM 1458

344/HMs 1458

Fragment einer nicht genau bestimmbar
Schnurplombe. Abdruckreste einer Schnur
aus Leder/Darm

Ton: Gruppe C 1(?)

Erh. Maße der Plombe: L. 1,78. B. 1,03. H.
0,85

Abdruckfragment von der konvexen Fläche
eines Lentoids(?) aus hartem Stein

Erh. Maße der Siegelfläche: h. ca. 0,95. v. ca.
1,4

Abdruckqualität relativ gut

Fundstelle unbekannt.

Tierüberfall: Der Rumpf und das Hinterbein eines Vierfüßlers im linken Profil und auf dessen Rücken stehend ein in gleicher Richtung angeordneter Löwe. Das Vorderteil war vermutlich frontal wiedergegeben.

Vergleiche: Zum Angriffsschema vgl. z.B. hier Kat.Nr. 350; ferner CMS I Nr. 185.; II,3 Nr. 173; X Nr. 253.

Unpubliziert.



HM 310

345/HMs 310. 1712

HM 310: Schnurplombe mit offener Rückseite. Schlecht erhaltener Abdruck dreier (miteinander verflochtener?) kordelartig gedrehter Stränge aus faserigem Material. Ton: Gruppe L 1. Maße der Plombe: L. 2,2. B. 2,1. H. 1,0

HMs 1712: Fragment einer nicht genau bestimmbar Schnurplombe. Unklare Abdruckreste der Schnur. Blaßroter, z.T. dunkelgrau verbrannter Ton. Erh. Maße der Plombe: L. 2,32. B. 1,30. H. 1,35

Ein unvollständiger Abdruck der konvexen runden Fläche eines Lentoids aus hartem Stein

Maße der Siegelfläche: Ø ursprünglich ca. 1,7

Abdruckqualität relativ gut

Lower East-West Corridor [Plan 1, 53].

Tierüberfall: Ein Vierfüßler (Rind oder Ziege) im rechten Profil mit stark verdreht zurückgewandtem Kopf; auf seinem Rücken ein in gleicher Richtung schreitender Löwe ohne Mähne, der ihm in den Hals beißt.

Vergleiche: Zum Angriffsschema vgl. z.B. CMS II,4 Nr. 219; Kenna, CS Nr. 4 P. 6 P.

Bibliographie: Gill, KSPI 80 Taf. 14; Popham – Gill, Latest Sealings 20. 43 ff. Taf. 11. 43.



HMs 293

346/HMs 293

Fragment einer nicht genau bestimmbar
Schnurplombe, im Schnurkanal gebrochen.
Abdruck eines geraden Stranges aus nicht
genauer bestimmbar Material

Ton: Gruppe L 1

Erh. Maße der Plombe: L. 2,45. B. 1,25. H.
0,9

Ein unvollständiger Abdruck der konvexen
runden Fläche eines Lentoids aus hartem
Stein

Maße der Siegelfläche: \varnothing ca. 2,0

Abdruckqualität gut

Landing on Grand Staircase [Plan 1, 50].

Tierüberfall: Ein laufender Hirsch im linken Pro-
fil mit stark emporgeworfenem Kopf; auf seinem
Rücken ein in gleicher Richtung schreitender
Löwe mit gestreifter Mähne, der ihm in den Hals
beißt. Im Feld ein Pflanzenmotiv(?).

Vergleiche: Zum Schema des Überfalls vgl. z.B.
CMS IX Nr. 142; X Nr. 241; XI Nr. 211. 271; Kenna,
CS Nr. 6 P. Zu der gestreiften Mähne vgl. hier Kat.Nr.
358.

Bibliographie: Gill, KSPI 79 Taf. 13; J. G. Younger,
Kadmos 25, 1986, 135 (Spectacle Eye C: Attack
scenes); Popham – Gill, Latest Sealings 19. 43 ff. 46
Taf. 8. 40.



HM 113

347/HMs 113

Objektplombe, Scheibe. Unklarer Abdruck der unregelmäßigen Oberfläche eines schwer bestimmbareren Objektes

Ton: Gruppe G 1

Maße der Plombe: L. 3,4. B. 3,3. D. 1,95

Nahezu vollständiger Abdruck der konvexen ovalen Fläche eines Ringschildes aus hartem Stein

Maße der Siegelfläche: L. ursprünglich ca. 2,2. B. ca. 1,7

Abdruckqualität relativ gut

Magazine 11 [Plan 1, 9]; not Archives Deposit.

Tierüberfall: Ein schreitendes Rind im rechten Profil mit zurückgewandtem Kopf wird oben von einem in gleicher Richtung angeordneten Löwen angegriffen, der ihm auf den Rücken gesprungen ist und ihm in den Kopf beißt; sein Vorderteil ist frontal wiedergegeben. Vorn wird das Rind von einem zweiten Löwen angefallen, der sich auf den Hinterbeinen erhebt und ihm in den Nacken beißt. Der Kopf dieses Löwen scheint gleichfalls frontal wiedergegeben zu sein.

Vergleiche: Zum Schema des Überfalls vgl. entfernt CMS V Nr. 313.

Bibliographie: Evans, PM II 768 Abb. 499; IV 535 Abb. 487; Gill, KSPI 65; Buchholz u.a., ArchHom J 23 Nr. C 62; I. Pini in: Darcque – Poursat, L'Iconographie Minoenne 156 Abb. 4; Popham – Gill, Latest Sealings 10. 58 Taf. 2. 27. 34.



HMs 256/16

348/HMs 256/16

Fragment einer nicht genau bestimmbar
Schnurplombe. Unklare Abdruckreste der
Schnur

Ton: Gruppe C 1

Erh. Maße der Plombe: L. 2,2. B. 1,1

Abdruckfragment von der konvexen runden
Fläche eines Lentoids(?) aus weichem(?)
Stein; Durchbohrung vertikal; der Plastilin-
abdruck zeigt das Schnurloch mit einem
Stück gedrehter Schnur

Erh. Maße der Siegelfläche: h. ca. 1,25. v. ca.
1,2

Abdruckqualität relativ gut

Fundstelle unbekannt.

Tierüberfall: Ein laufendes Huftier im rechten
Profil; über seinem Hinterteil das Hinterteil und
der Rumpf eines Löwen(?), der ähnlich angeord-
net ist wie auf Kat.Nr. 345.

Kommentar: Eigentümlicherweise ist der Rumpf
des Löwen diagonal zu dem des Opfers angeord-
net. Der Löwe kann dem Opfer so kaum in den
Kopf oder Nacken beißen.

Unpubliziert.



HM 216

349/HMs 216

Schnurplombe mit offener Rückseite. Abdruck mehrerer ungeordneter Stränge aus Leder (Fleisch- und Narbenseite erkennbar), einer der Stränge bandartig breitgedrückt
Ton: Gruppe F 1(?)

Maße der Plombe: L. 2,35. B. 1,75. H. 1,0

Unvollständiger Abdruck der konvexen runden Fläche eines Lentoids aus hartem Stein

Maße der Siegelfläche: Ø ursprünglich ca. 1,6

Abdruckqualität gut

Wooden Staircase [Plan 1, 47].

Über einem in sich diagonal gestrichelten Bodenstreifen ein schreitendes Rind im rechten Profil mit stark gesenktem Kopf. Zwischen Vorder- und Hinterbeinen ein leicht schräg angeordnetes Motivelement, das zum Tierbauch hin dreisträngig wird (ein Baum?) und über dem Rücken des Tieres seine Fortsetzung findet. Über dem Nacken ein unbestimmbares Motivelement und zwei geschwungene Linien. Hinter dem Tier eine vertikal angeordnete Linie mit einer unregelmäßigen Verdickung etwa in der Mitte (eine weitere Pflanze?).

Bibliographie: Gill, KSPI 81 Taf. 16; Papapostolou, Sphragismata 98 Taf. 46 δ; J. G. Younger, Kadmos 24, 1985, 56 (2. „Vapheio Cup“ Bulls); Popham – Gill, Latest Sealings 21. 43 ff. 49 Taf. 12. 42; M. Popham in: Driessen – Farnoux, Crète Mycénienne 380 Abb. 2.



HMs 209



AMCA 807

350/HMs 209. 376/1–2. AMCA 807

HMs 209: Schnurplombe mit giebelförmiger Rückseite, dreigratige Variante, nicht aufgebrochen. Ton: Gruppe D 2. Maße der Plombe: L. 3,3. B. 2,95. H. 1,55

HMs 376/1: Fragment einer Schnurplombe mit giebelförmiger Rückseite, dreigratige Variante. Geringe Abdruckreste zweier Stränge aus Leder/Darm. Ton: Gruppe E 2(?). Erh. Maße der Plombe: L. 2,5. B. 1,55

HMs 376/2: Fragment einer Schnurplombe mit giebelförmiger Rückseite, dreigratige Variante. Unklare Abdruckreste der Schnur. Ton: Gruppe E 2. Erh. Maße der Plombe: L. 2,4. B. 1,6

AMCA 807: Schnurplombe mit giebelförmiger Rückseite, dreigratige Variante, nicht aufgebrochen. Rot- bis dunkelbrauner Ton. Maße der Plombe: L. 2,78. B. 2,93. H. 1,5

Nahezu vollständige Abdrücke der konvexen runden Siegelfläche eines Lentoids aus hartem Stein. Auf dem Abdruck HMs 376 sitzt in der Flanke des Löwen ein winziger Partikel aus blauem Glas oder Lapislazuli

Maße der Siegelfläche: Ø ursprünglich ca. 2,6–2,7

Abdruckqualität relativ gut

Magazine 11, not Little Palace [Plan 1, 9]:

HMs 209. 376/1 oder 2.

Tierüberfall: Ein laufender Hirsch mit Geweih im linken Profil wird von einem in gleicher Richtung angeordneten Löwen angegriffen, der ihm auf den Rücken gesprungen ist und ihm in den Nacken beißt. Das Vorderteil des Löwen ist frontal wiedergegeben.

Bibliographie: Evans, PM IV 535 Abb. 486; Pendlebury, AC 256 f. Abb. 44 c; Palmer – Boardman, OKT Taf. 10; Gill, KSPI 65 Taf. 10; Buchholz u.a., ArchHom J 26 Nr. C 111; I. Pini in: Darceque – Poursat, L'Iconographie Minoenne 161 Anm. 34; L. I. Marangou, Το Ίδρυμα Νικόλαου Πέτρου Γουλανδρή. Από την ιδιοτική συλλογή στο Μουσείο Κυκλαδικής Τέχνης (1991) 39 Abb. 30 b; Popham – Gill, Latest Sealings 10. 40 Taf. 2. 25. 27. 34.



HMs 106



HMs 106



HMs 106

351/HMs 106

Roundel mit fünf Abdrücken desselben Siegels, ohne Beschriftung

Ton: Gruppe E 1(?)

Maße des Roundels: Ø 2,9–3,2. D. 1,2

Fünf unvollständige Abdrücke der konvexen runden Fläche eines Lentoids aus hartem Stein. Wegen der zu geringen Dicke des Roundels wurden Teile der Darstellung nicht abgedrückt

Maße der Siegelfläche: Ø ursprünglich ca. 1,6

Abdruckqualität mäßig bis relativ gut

Stepped Portico [Plan 1, 20].

Tierüberfall: Ein vermutlich laufendes Jungrind mit kurzem spitzen Horn im linken Profil wird

von einem Löwen angefallen. Der Angreifer springt dem Opfer von vorn über den Kopf und beißt ihm in den Nacken. Das Vorderteil des Löwen ist frontal wiedergegeben. Am rechten Rand ein vertikal angeordnetes, quer gestreiftes längliches Motivelement, das sich nicht genau bestimmen läßt.

Vergleiche: Zum Schema des Überfalls vgl. hier Kat.Nr. 362; ferner z.B. CMS II,7 Nr. 101; XI Nr. 42.

Bibliographie: Gill, KSPI 73 Taf. 12; I. Pini in: Origines de l'Hellénisme 79 Anm. 50; I. Pini in: Darcque – Poursat, L'Iconographie Minoenne 159 Abb. 9; E. Hallager, BSA 82, 1987, 61 (KN Wc 44) Abb. 1 Taf. 7. 9; Popham – Gill, Latest Sealings 14. 42 Taf. 24. 37; Hallager, Minoan Roundel II 170.



HM 1368

352/HM 1368

Fragment einer nicht genau bestimm-
baren Schnurplombe Unklare Abdruckreste der
Schnur

Ton: Gruppe C 1

Erh. Maße der Plombe: L. 1,67. B. 1,03.
H. 0,53

Abdruckfragment von der konvexen runden
Fläche eines Lentoids aus hartem(?) Stein

Erh. Maße der Siegelfläche: h. ca. 1,0. v. ca.
0,8

Abdruckqualität mäßig bis relativ gut
Fundstelle unbekannt.

Tierüberfall: Am unteren Rand der Rumpf
und das eng daran anliegende Bein eines Huftieres;
über dessen Rücken der frontal wiedergegebene
Kopf eines Löwen und daneben vielleicht sein
linkes Vorderbein.

Unpubliziert.



HM 132

353/HM 132

Sonderform der Päckchenplombe. Eine auf der Oberseite unregelmäßig gewölbte und im Umriß unregelmäßig konturierte Scheibe über einem Päckchen aus Leder/Pergament. Fünf weit auseinander liegende Windungen einer einsträngig geführten, feinen und in sich gedrehten Schnur. Insgesamt sind acht Abdrücke auf der Plombe vorhanden, davon zweimal nur geringe Motivreste, die nicht in den Katalog aufgenommen wurden; Kat.Nr. 353 kombiniert mit zwei Abdrücken von Kat.Nr. 39, je einem Abdruck von Kat.Nr. 82. 117. 611 und zwei nicht mehr bestimm-
baren Abdrücken

Ton: Gruppe A 1

Maße der Plombe: L. 3,68. B. 2,53. H. 1,36

Unvollständiger Abdruck der konvexen ovalen Fläche eines Ringschildes aus weichem(?) Stein

Erh. Maße der Siegelfläche: L. ca. 1,6. B. ca. 1,4

Abdruckqualität mäßig bis relativ gut

North end of Long Corridor („Hieroglyphic Deposit“) [Plan 1, 13] (Evans).



HM 132

Vergleiche: Vgl. z.B. die verwandten Bildthemen mit ähnlichem Angriffsschema hier Kat.Nr. 354. 356; ferner CMS V Suppl. 1B Nr. 190; XII Nr. 15D; MOPS, Tonplomben Nr. 31. 32 Taf. 12. 13.

Bibliographie: Evans, SM I 22 Abb. 11 a; 146 Abb. 93; 162 P. 73 a 2 Taf. 3; Evans, PM I 274 Abb. 203; Matz, Siegel Taf. 16, 8; Biesantz, KMS 41. 61. 126 A 7 Taf. 2, 7; Matz, Göttererscheinung Abb. 33; Matz, KMT² Taf. 54; Kenna, CS 38 Anm. 7; 40 Anm. 1 Abb. 60; 46 Anm. 9; 49; Gill, KSPI 67; Yule, ECS 123 Index: Goats 30; 130 Index: Dogs and/or Wolves 12; I. Pini in: Darque – Poursat, L'Iconographie Minoenne 154; J. Weingarten, OxfJA 7, 1988, 3; I. Pini in: Palaima, ASSA 37 Tab. 2; 39 Tab. 3; 42 Tab. 4; Younger, Middle Phase 176 Abb. 65 (Dot-Foot: Koukounara Agrimi Hunt); J. Weingarten in: CMS Beih. 5, 302 Abb. 4, 4.

Tierüberfall bzw. Jagdszene: Eine laufende Ziege im linken Profil mit zurückgewandtem bärtigem Kopf; neben ihr läuft in gleicher Richtung ein Hund mit hoch aufgerichtetem Schwanz, der dem Tier in die Flanke beißt. Der Hund trägt vermutlich ein Halsband. Hinter der Ziege eine Pflanze.

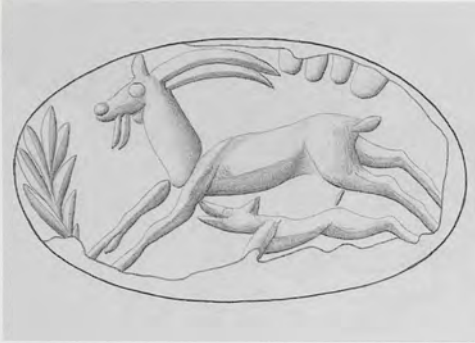

KSM ohne Nr.

354/KSM ohne Nr., Box 144 a

Nodus mit giebelförmiger Rückseite, ‚Zungenspitzform‘

Matt dunkelbrauner, im Bruch rötlicher Ton
Maße des Nodus: L. 3,0. B. 1,65. H. 1,23

Unvollständiger Abdruck der konvexen ovalen Fläche eines Ringschildes aus weichem Stein

Maße der Siegelfläche: Ursprünglich L. ca. 2,25. B. ca. 1,45–1,5

Abdruckqualität insgesamt gut

A.II, North-West Kamares Area [Plan 3, 3] (Label).

Tierüberfall bzw. Jagdszene: Eine laufende bärtige Ziege im linken Profil, die in der Flanke angefallen wird von einem in gleicher Richtung neben ihr laufenden Hund. Davor ein ‚Tannenzweig‘-Motiv; am oberen Rand Felsformationen.

Vergleiche: Vgl. z.B. die verwandten Bildthemen mit ähnlichem Angriffsschema hier Kat.Nr. 353. 356; ferner CMS V Suppl. 1B Nr. 74. 190; MOPS, Tonplomben Nr. 31. 32 Taf. 12. 13.

Unpubliziert.



HM 1386



HM 328

355/HMs 1386

Fragment einer nicht genau bestimmbar
Schnurplombe. Unklare Abdruckreste der
Schnur.

Ton: Gruppe F 1

Erh. Maße der Plombe: L. 1,6. B. 1,0. H. 0,68

Abdruckfragment von der konvexen runden
Fläche eines Lentoids aus hartem Stein

Erh. Maße der Siegelfläche: h. ca. 0,7. v. ca.
1,05

Abdruckqualität gut

Fundstelle unbekannt.

Das Hinterteil eines Vierfüßlers (Hund?) im rech-
ten Profil. Unter seinem Leib der in Gegenrich-
tung angeordnete Kopf eines zweiten Vierfüßlers
(Jungtier?) und sein nach vorn gestrecktes Vorder-
bein. Darüber vermutlich ein Pflanzenmotiv.

Vergleiche: Zu dem Schema des Überfalls vgl. z.B.
CMS XII Nr. 15 D; hier ist allerdings die Ziege in
fliegendem Galopp wiedergegeben.

Unpubliziert.

356/HMs 328. 1008. 1223. 1282

HM 328: Schnurplombe mit offener Rück-
seite(?). Kein Abguß möglich. Ton: Gruppe
L 1. Maße der Plombe: L. 2,45. B. 1,85. H.
1,2

HM 1008: Fragment einer Schnurplombe
mit giebel förmiger Rückseite. Befund des
'Wickelbandes': Abdruck zweier paralleler
Stränge aus Leder/Darm, von zwei Windun-
gen eines Bandes aus dem gleichen Material
schräg umwickelt. Ton: Gruppe F 1. Maße
der Plombe: L. 2,1. B. 1,2. H. 0,95

HM 1223: Fragment einer Schnurplombe
mit gewölbter Rückseite, 'Pflaumentyp', im
Schnurkanal gebrochen. Befund des 'Wickel-
bandes'(?): Abdruck zweier dicht nebenein-
ander liegender, schräg um einen nicht sicht-
baren Strang gewickelter Bänder aus Leder,
eines mit der Fleisch-, das andere mit der
Narbenseite abgedrückt. Ton: Gruppe E 2.
Erh. Maße der Plombe: L. 2,75. B. 1,0. H. 1,4

HM 1282: Fragment einer Schnurplombe



HMs 1008



HMs 1223

mit gewölbter Rückseite, ‚Pflaumentyp‘, im Schnurkanal gebrochen. Befund des ‚Wickelbandes‘: zwei parallele, in sich gedrehte Stränge aus Leder/Darm, von zwei Windungen eines Bandes aus Leder schräg umwickelt. Ton: Gruppe L 1. Erh. Maße der Plombe: L. 2,59. B. 1,3. H. 1,99

Unvollständiger Abdruck der konvexen runden Fläche eines Lentoids aus hartem Stein; unter dem Hinterteil des Rindes offensichtlich ein Stück aus der Siegeloberfläche ausgebrochen; in der Bruchfläche ist das Bein nachgraviert

Maße der Siegelfläche: Ø ursprünglich 1,6–1,7

Abdruckqualität relativ gut, jedoch Störungen in der Oberfläche

West Quarter(?) [Plan 1] (Store): HMs 1008. 1282.

Tierüberfall: Ein laufender Hirsch im rechten Profil, der von einem in gleicher Richtung laufenden Löwen mit frontal wiedergegebenem Kopf in der Flanke angegriffen wird.

Vergleiche: Zum Bildthema vgl. z.B. CMS I Nr. 412 (mit zwei angreifenden Hunden); II,3 Nr. 44; V Suppl. 1B Nr. 74.

Bibliographie: J. H. Betts, BSA 62, 1967, 45 Nr. 66. 67(?); I. Pini in: Darcque – Poursat, L'Iconographie Minoenne 162 Anm. 42; J. G. Younger, Kadmos 23, 1984, 62 (8. Pronounced Shoulders Misc.); Popham – Gill, Latest Sealings 31–33. 51 f. 63 Taf. 20–22. 26.



OAM 1938.861

357/OAM 1938.861

Schnurplombe mit giebelförmiger Rückseite; beschädigt, jedoch nicht aufgebrochen. Linear B-Inschriften auf der Abdruckseite und beiden Giebelflächen

Dunkelbrauner Ton

Maße der Plombe: L. 2,34. B. 2,17

Nahezu vollständiger Abdruck der konvexen runden Fläche eines Lentoids aus hartem Stein. Durchbohrung vertikal; das untere Bohrloch leicht ausgebrochen. Inschrift *supra sigillum*, in der Zeichnung nicht wiedergegeben

Maße der Siegelfläche: Ø ursprünglich ca. 1,8

Abdruckqualität abgesehen von der Störung durch die Inschrift gut

Der Abdruck ist durch die Schriftzeichen verunklärt

Magazine 15 [Plan 1, 12].

Tierüberfall: Ein im rechten Profil wiedergegebener Vierfüßler im Fliegenden Galopp wird von zwei Löwen angegriffen. Der eine ist ihm auf den Rücken gesprungen und beißt ihm in den Nacken, der andere, in Gegenrichtung angeordnete, beißt ihm in die Flanke. Die Köpfe beider Löwen sind frontal wiedergegeben. Beide sind ohne Mähne dargestellt.

Vergleiche: Zum Bildthema vgl. z.B. CMS I Nr. 412 (Angreifer Hunde); II,4 Nr. 30. 202; X Nr. 130; XI Nr. 270.

Bibliographie: Evans – Myres, SM II 64 Nr. 1706–1709; Kenna, CS Nr. 50 S; V. E. G. Kenna, Kadmos 1, 1962, 14; ders., Kadmos 3, 1964, 48; Palmer – Boardman, OKT Taf. 10; Gill, KSPI 66; dies., Kadmos 5, 1966, 9. Abb. 3, 10; Buchholz u. a., ArchHom J 15 f.; J 26 Nr. 112; Popham – Gill, Latest Sealings 10. 40 Taf. 3. 27, 34. Zur Inschrift s. CoMIK IV Ws 8152.



HM s 304

358/HMs 304

Fragment einer nicht genau bestimmbar
Schnurplombe. Unklare Reste der Schnur

Ton: Gruppe K 2

Erh. Maße der Plombe: L. 1,95. B. 0,9. H.
0,55

Abdruckfragment von der konvexen runden
Fläche eines Lentoids aus hartem Stein

Maße der Siegelfläche: \varnothing ca. 1,55

Abdruckqualität gut

Landing on Grand Staircase [Plan 1, 50].

Tierüberfall: Ein auf seinen Hinterbeinen sich er-
hebender Löwe im linken Profil überfällt einen
sich ebenfalls auf seinen Hinterbeinen erheben-
den Vierfüßler im rechten Profil. Vermutlich ist
auf der anderen Seite des Opfers ein zweiter An-
greifer zu ergänzen. Auf der Schulter des Opfers
ein schwer bestimmbares, am Ende dreizackiges
Motiv.

Vergleiche: Zum Überfallschema vgl. z.B. MOPS, Ton-
plomben Nr. 29 Taf. 10; CMS V Suppl. 1A Nr. 4; VII
Nr. 181; XIII Nr. 20. Zu der gestreiften Mähne vgl.
hier Kat.Nr. 347.

Bibliographie: Gill, KSPI 80 Taf. 13; J. G. Younger,
Kadmos 25, 1986, 135 (Spectacle Eye C: Attack
scenes); Popham – Gill, Latest Sealings 19. 43 ff. 47
Taf. 10. 41.



HM5 1041

359/HM5 1041

Fragment einer nicht mehr bestimmbar
Plombe. Abdruckreste einer Schnur aus Le-
der/Darm

Ton: Gruppe B 1

Erh. Maße der Plombe: L. 1,7. B. 1,07. H.
0,96

Abdruckfragment vermutlich von der konve-
xen Fläche eines metallenen Ringschildes(?)

Erh. Maße der Siegelfläche: h. ca. 1,3. v. ca.
0,8

Abdruckqualität gut

Domestic Quarter(?) [Store].

Tierkampf zwischen einem Löwen und einem
Greifen. Der Löwenkopf im linken Profil beißt
dem Greifen in den Nacken.

Vergleiche: Zum Bildthema des Kampfes zwischen
Löwe und Greif vgl. hier Kat.Nr. 360; ferner z.B.
CMS XI Nr. 45. 244; Kenna, CS Nr. 347. Zum Flügel-
dekor des Greifen vgl. z.B. hier Kat.Nr. 313 und 360.

Bibliographie: J. H. Betts, BSA 62, 1967, 37 Nr. 31; J. G.
Younger, Kadmos 23, 1984, 54 (2. Pylos Jewel);
Popham – Gill, Latest Sealings 33. 53 Taf. 22.

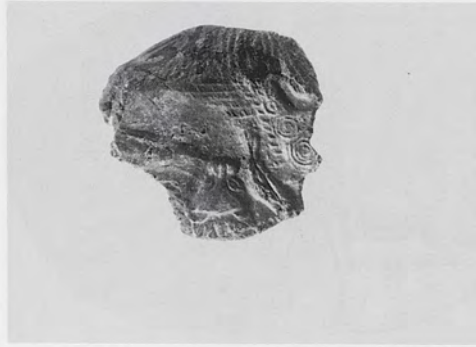

HM 1541

360/HM 1541

Schnurplombe mit offener Rückseite. Befund des ‚Wickelbandes‘: Abdruck eines vergleichsweise glatten geraden Stranges aus nicht bestimmbarem Material, unwickelt von einem Band aus Leder/Darm

Ton: Gruppe F 1

Maße der Plombe: L. 1,45. B. 1,35. H. 0,86

Abdruckfragment von der konvexen Fläche eines metallenen Ringschildes(?)

Erh. Maße der Siegelfläche: h. ca. 1,2. v. ca. 1,05

Abdruckqualität sehr gut

Fundstelle unbekannt.

Tierkampf zwischen einem Löwen und einem Greifen. Der Löwe beißt dem Greifen von unten in den Bauch. Von dem Löwen ist das rechte Bein wiedergegeben. Der Greif in fliegendem Galopp mit hoch gestelltem Flügel kann aufgrund des Flügeldekors nur im rechten Profil wiedergegeben sein. Er hat einen extrem schlanken Rumpf und einen schräg nach oben gerichteten Schwanz.

Vergleiche: Zum Bildthema des Kampfes zwischen Löwe und Greif vgl. hier Kat.Nr. 359; ferner z.B. CMS XI Nr. 45. 244; Kenna, CS Nr. 347. Zum Flügeldekor des Greifen vgl. z.B. hier Kat.Nr. 313 und 359.

Unpubliziert.



HM 1308

361/HMs 1308

Fragment einer Schnurplombe mit steil ansteigender Rückseite, im Schnurkanal gebrochen. Abdruck einer dicken, aus mehreren in sich gedrehten Strängen bestehenden kordelartigen Schnur, deren Material nicht genau bestimmbar ist

Ton: Gruppe B 2(?)

Erh. Maße der Plombe: L. 2,41. B. 1,38. H. 1,28

Abdruckfragment von der konvexen runden Fläche eines Lentoids aus weichem(?) Stein

Maße der Siegelfläche: \varnothing ursprünglich ca. 1,9–2,0

Abdruckqualität gut

Fundstelle unbekannt.

Tierüberfall(?): Ein sitzender Löwe im rechten Profil, der vermutlich über sich einen Vierfüßler im Maul hält, dessen Kopf vor dem Tier zu sehen ist.

Kommentar: Der Ergänzungsvorschlag zeigt, daß über dem Löwen genügend Platz ist für das hier vorgeschlagene Bildthema.

Vergleiche: Zum Bildthema und zur Komposition vgl. z.B. CMS VII Nr. 125.

Unpubliziert.



HM 205



HM 205 Abdruck



HM 205

362/HM 205

‚Tonstempel‘ mit Intaglio, Konoid mit konkav eingezogenem Mantel, wie ein Nodus ohne Schnurkanal und nicht durchbohrt

Ton: Gruppe C 2

Maße des Konoids: Ø Basis 1,6–1,7. H. 2,1

Das Intaglio eines Lentoids. Sehr wahrscheinlich wurde es hergestellt durch Aufdrücken der Unterseite des Tonkonoids auf den antiken Abdruck eines Lentoids aus hartem Stein

Das Motiv erscheint hier auf einem modernen Plastilinabdruck

Maße der Siegelfläche: Ø ca. 1,5

Abdruckqualität mäßig bis relativ gut

Corridor of the Stone Basin [Plan 1, 17].

Beschreibung nach dem Plastilinabdruck. Tierüberfall: Ein laufendes Rind(?) im rechten Profil wird von einem Löwen angefallen, der von vorne oder eher von der Seite mit den Vorderbeinen auf den Rücken des Tieres gesprungen ist und ihm in den Nacken beißt. Der Löwe wendet das Vorderbein seitlich um.

Vergleiche: Zum Schema des Überfalls vgl. die verwandten Darstellungen hier Kat.Nr. 351; ferner z.B. CMS II,7 Nr. 101; XI Nr. 42.

Bibliographie: Gill, KSPI 72 Taf. 12; J. H. Betts, Kadmos 6, 1967, 22; I. Pini in: Origines de l'Hellénisme 78 f. mit Anm. 49 Taf. 15, 2 a–c; J. G. Younger, Kadmos 24, 1985, 72 (13. Dot-Eye Mumps: Kid); Popham – Gill, Latest Sealings 13. 42 Taf. 6. 37.



HM 288

363/HM 288

Objektplombe, Zapfenform. Der erhabene Abdruck der Rückseite zeigt, daß die Plombe ursprünglich in einer Vertiefung eines Objektes mit planer Oberfläche saß

Ton: Gruppe F 1

Maße der Plombe: L. 2,3. B. 2,3. H. 1,35

Abdruckfragment von der konvexen runden Fläche eines Lentoids aus hartem Stein

Erh. Maße der Siegelfläche: h. ca. 1,45. v. ca. 1,55

Abdruckqualität relativ gut

Wooden Staircase [Plan 1, 47].

Eine schwer verständliche Szene, möglicherweise eine Art Tierüberfall: Eine auf ihren Hinterbeinen sich erhebende Ziege mit langen Hörnern im rechten Profil und ihr gegenüber in annähernd spiegelbildlicher Anordnung die Vorderbeine eines zweiten Huftieres. Zwischen beiden ein mit dem Kopf nach unten angeordneter laufender Vierfüßler im rechten Profil.

Kommentar: Für diese eigenartige Komposition sind keine Parallelen bekannt. In der Zeichnung ist eine Mähne angegeben, die jedoch nicht gesichert ist.

Vergleiche: Zum Motiv vgl. entfernt CMS II,3 Nr. 133.

Bibliographie: Gill, KSPI 81 Taf. 16; J. G. Younger, Kadmos 25, 1986, 134 (Spectacle Eye C: Agrimia); Popham – Gill, Latest Sealings 21. 43 ff. Taf. 14. 42; M. Popham in: Driessen – Farnoux, Crète Mycénienne 380 Abb. 2.

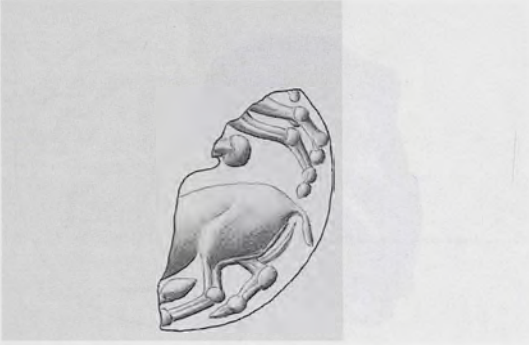

HM 1181

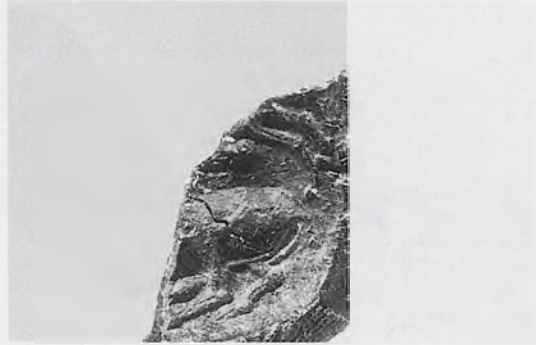

HM 1181

364/HMs 1181

Fragment einer nicht genau bestimmbar
Schnurplombe, im Schnurkanal gebrochen.

Abdruckreste einer Schnur aus Leder/Darm
Ton: Gruppe K 2

Erh. Maße der Plombe: L. 1,85. B. 0,8. H. 0,9

Abdruckfragment von der konvexen runden
Fläche eines Lentoids aus hartem Stein

Erh. Maße der Siegelfläche: h. ca. 0,75. v. ca.
1,0

Abdruckqualität relativ gut

Fundstelle unbekannt.

Das Hinterteil eines Huftieres mit relativ kurzem
Schwanz; darüber ein unvollständiger ‚8-förmiger
Schild‘ und die horizontal angeordneten Beine ein-
es Löwen.

Bibliographie: Popham – Gill, *Latest Sealings* 33 Taf. 22.

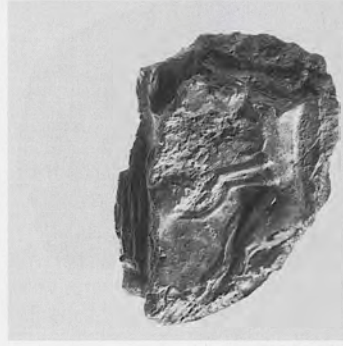
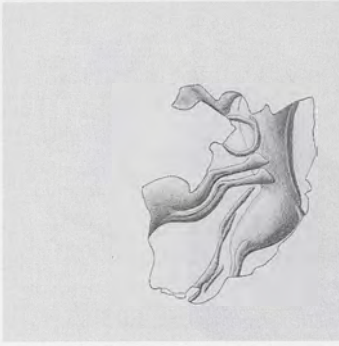

HM5 254

365/HM5 254

Fragment einer Objektschnurplombe, Keilform, mit dem Abdruck der planen Fläche eines nicht bestimmaren Objektes. Im Schnurkanal gebrochen, Abdruck eines geraden Stranges aus Leder/Darm

Ton: Gruppe A 1

Erh. Maße der Plombe: L. 2,15. B. 1,65. H. 0,65

Abdruckfragment von der unbestimmaren konvexen Fläche eines metallenen Ringschildes(?)

Erh. Maße der Siegelfläche: h. ca. 1,05. v. ca. 1,65

Abdruckqualität relativ gut; Abdruckfläche teilweise gestört

Fundstelle unbekannt.

Zwei sich kreuzförmig nahezu überschneidende Huftiere: Beide Tiere sind im linken Profil wiedergegeben, das eine Tier vertikal, das andere horizontal.

Bibliographie: Popham – Gill, Latest Sealings 30 Taf. 19.



HMs 300



HMs 305/1

366/HMs 300. 301. 305/1–2. 306. 307. 314. 323. 324. 1237. 1625

Schnurplombe mit offener Rückseite: HMs 300. 305/1. 306

Fragment einer Objektschnurplombe mit dem Abdruck der planen Fläche eines unbekanntes Objektes: HMs 305/2

Fragment einer nicht genau bestimmbarer Schnurplombe: HMs 301. 307. 314

Fragment einer nicht genau bestimmbarer Schnurplombe, im Schnurkanal gebrochen: 323. 324. 1237. 1625

Abdrücke eines geraden Stranges, schräg von einem zweiten Strang aus Leder/Darm umwickelt: 300. 306. 307. 314. 323. 324. 1625.

Abdrücke zweier Stränge aus Leder/Darm, miteinander verdreht: 305/1

Unklare Abdruckreste einer Schnur aus Leder/Darm: HMs 301. 305/2. 1237

Ton: Gruppe E 2: HMs 300. 301. 305/1; Gruppe F 2: HMs 305/2; 306. 307; Gruppe K 1: HMs 314. 323. 1237. 1625; Gruppe K 2: HMs 324

Abdruckfragmente, aus denen der Abdruck eines Lentoids aus hartem Stein nahezu vollständig rekonstruiert werden kann. Im Bereich des Kopfes des überfallenen Tieres ist die Siegelfläche muschelartig ausgebrochen
Maße der Siegelfläche: Ø ursprünglich ca. 1,6

Abdruckqualität gut

Landing on Grand Staircase [Plan 1, 50].

Tierüberfall: Zwei beiderseits eines ‚impaled triangle‘ mit den Rücken zueinander angeordnete Hunde oder Löwen, die von oben einer laufenden Ziege(?) im rechten Profil in den Rücken beißen.



HMs 300



HMs 305/2



HMs 314

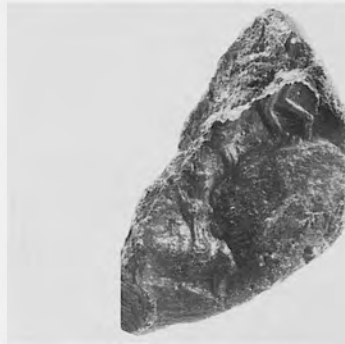

HMs 1237

Vergleiche: Zum Angriffsschema vgl. z.B. CMS VII Nr. 117; IX Nr. 145; Kenna, CS Nr. 350; zur Benennung der Angreifer s. auch I. Pini in: Darcque – Poursat, L'Iconographie Minoenne 161 f.

Bibliographie: Gill, KSPI 79 f. Taf. 13 f.; M. A. V. Gill, Kadmos 5, 1966, 15; Rutkowski, Kultdarstellungen 70 Abb. 21, 4; I. Pini in: Darcque – Poursat, L'Iconographie Minoenne 162 Abb. 17; Marinatos, MSR 64 f. Abb. 61; J. G. Younger, Kadmos 24, 1985, 72 (13. Dot-Eye Mumps: Goats); J. G. Younger, Kadmos 25, 1986, 133 (Spectacle Eye A); Popham – Gill, Latest Sealings 19. 43 ff. 47. 59 Taf. 9. 17. 25. 41; J. Weingarten in: Triessen – Farnoux, Crète Mycénienne 533 Tab. 2.

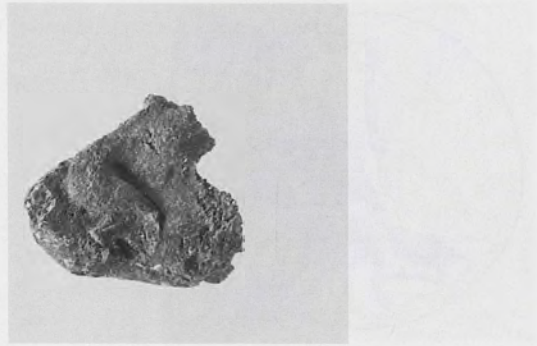
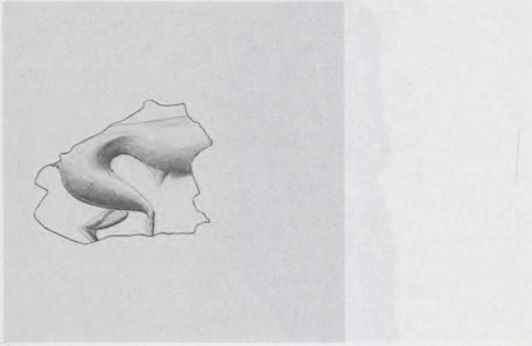

HMs 1425

367/HMs 1425

Fragment einer nicht mehr bestimmbar
Plombe

Ton: Gruppe E 1

Erh. Maße der Plombe: L. 1,03. B. 0,96. H.
0,7

Abdruckfragment der konvexen Fläche eines
Siegels unbestimmbarer Form aus hartem
Stein

Erh. Maße der Siegelfläche: h. ca. 0,85. v. ca.
0,65

Abdruckqualität gut

Fundstelle unbekannt.

Teile des Rumpfes und des Hinterteils eines lau-
fenden Löwen im rechten Profil.

Unpubliziert.



HM 1182



HM 1182/2



HM 1182/1

368/HMs 1182/1–2

HM 1182/1: Fragment einer nicht genau bestimmbar Schnurplombe, im Schnurkanal gebrochen. Befund des ‚Wickelbandes‘(?): Abdruck eines geraden Stranges aus Leder/Darm, von einem Band aus dem gleichen Material(?) schräg umwickelt. Ton: Gruppe F 2. Erh. Maße der Plombe: L. 1,95. B. 1,15. H. 0,95

HM 1182/2: Fragment einer nicht genau bestimmbar Schnurplombe. Kein Abguß möglich. Ton: Gruppe K 1. Erh. Maße der Plombe: L. 1,95. B. 0,85. H. 0,7

Abdruckfragment der konvexen runden Fläche eines Lentoids aus hartem Stein
Maße der Siegelfläche: Ø ursprünglich ca. 1,3

Abdruckqualität relativ gut

Fundstelle unbekannt.

Ein Huftier mit kurzem Schwanz im linken Profil; ihm gegenüber – um ca. 180° gedreht – ein Löwe im rechten Profil und vermutlich ursprünglich ein spiegelbildlich angeordneter zweiter Löwe im linken Profil. Vermutlich ist ein Tierüberfall wiedergegeben. Im freien Feld ein isolierter Tierkopf.

Bibliographie: Popham – Gill, *Latest Sealings* 33 Taf. 22.



HMs 1233

369/HMs 1233

Fragment einer nicht genau bestimmbar
Schnurplombe, im Schnurkanal gebrochen.
Abdruck zweier wohl miteinander verflochtenen,
kordelartig in sich gedrehter Stränge
aus faserigem Material

Ton: Gruppe K 1

Erhaltene Maße der Plombe: L. 2,21. B. 1,2.
H. 1,0

Abdruckfragment von der extrem konvexen
runden Fläche eines Lentoids aus weichem
Stein. Sowohl der Grund wie auch die einzelnen
gravierten Partien weisen eine feine Reliefstruktur
auf, die in der übrigen ägäischen
Glyptik ungewöhnlich ist

Maße der Siegelfläche: Ø ursprünglich ca.
1,65

Abdruckqualität gut

Fundstelle unbekannt.

Kaum eindeutig beschreibbare und interpretierbare
Darstellungsreste im oberen und im unteren
Bereich des Erhaltenen.

Kommentar: Eine inhaltliche Beziehung zwischen
diesen Partien ist nicht erkennbar. Sieht man beide
Partien als zusammengehörig, so kann man darin
eine phantastische sitzende Gestalt mit Tierkopf
und vor dem Kopf erhobenen Armen sehen. Ungewöhnlich
an dieser Interpretation wären die gerundeten Knie
und der daraus hervorragende schlangenähnliche
Fortsatz. Es ist möglich, aber nicht ganz gesichert,
daß eine Verbindung zwischen beiden Partien bestand.
Sieht man die Partien als nicht zusammengehörige
Einheiten, dann kann man im unteren Teil das
Hinterteil eines Löwen mit dickem geschwungenem
Schwanz im linken Profil sehen. Der obere Bereich
ließe sich kaum genau beschreiben und interpretieren.
Beide Beschreibungen erscheinen nicht sehr überzeugend.

Bibliographie: J. G. Younger, BSA 74, 1979, 262 Anm.
14; Popham – Gill, Latest Sealings 33 Taf. 22.

HM_s 1270370/HM_s 1270

Fragment einer nicht genau bestimmbar
Schnurplombe. Befund des ‚Wickelbandes‘:
Abdruck eines geraden Stranges aus nicht
bestimmbarem Material, von zwei Windun-
gen eines Bandes aus Leder(?) schräg um-
wickelt

Ton: Gruppe A 1

Erh. Maße der Plombe: L. 1,91. B. 0,94. H.
0,95

Abdruckfragment von der leicht konvexen
ovalen Fläche eines metallenen Ringschildes

Erh. Maße der Siegelfläche: L. ca. 1,25. B. ca.
0,7

Abdruckqualität relativ gut

Domestic Quarter(?) [Store].

Eine sehr fein ausgeführte, aber nicht ganz ein-
deutig bestimmbare Jagdszene: Über einer dop-
pelten bzw. durch drei Linien(?) angegebenen Bo-
denangabe und zwei Gräsern die Köpfe und Häl-
se dreier gestaffelt hintereinander wiedergegebe-
ner Tiere (Vögel?). Den drei Tieren fliegt ein Vo-
gel mit ausgebreiteten Flügeln entgegen; unter
dem Vogel und links der Gräser die Vorderbeine
einer Katze(?), die den Vogel vermutlich in den
Hals beißt.

Kommentar: Es ist unklar, ob das lappenartige Mo-
tivelement mit glatter Struktur zu den drei Vö-
geln(?) gehört oder eigenständig gesehen werden
muß.

Vergleiche: Zum Motiv vgl. entfernt z.B. CMS II,3 Nr.
172; V Suppl. 1B Nr. 139; Kenna, CS Nr. 344.

Bibliographie: J. H. Betts, BSA 62, 1967, 33 Nr. 16; Po-
pham – Gill, Latest Sealings 34. 53 Taf. 23. 32.

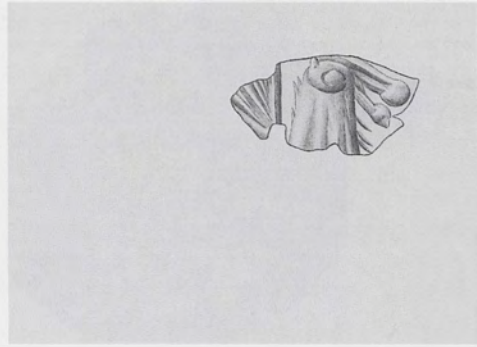
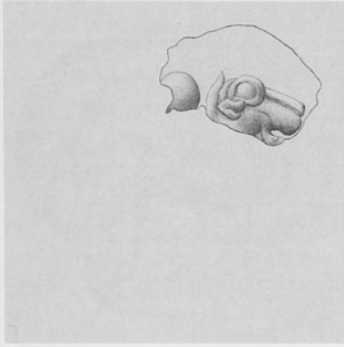

HM 1586



HM 1201

371/HMs 1586

Fragment einer nicht mehr bestimmbar
Plombe

Ton: Gruppe A 1

Erh. Maße der Plombe: L. 1,26. B. 0,88. H.
0,45

Kleines Abdruckfragment von der konvexen
Fläche eines Lentoids(?) aus hartem Stein

Erh. Maße der Siegelfläche: h. ca. 0,9. v. ca.
0,55

Abdruckqualität sehr gut

Fundstelle unbekannt.

Ein Löwenkopf im rechten Profil, dahinter ein
Punkt.

Unpubliziert.

372/HMs 1201

Fragment einer nicht genau bestimmbar
Schnurplombe. Abdruckreste mehrerer dün-
ner, z.T. miteinander verdrehter glatter
Stränge aus pflanzlichem(?) Material

Ton: Gruppe E 2

Erh. Maße der Plombe: L. 1,45. B. 0,9

Abdruckfragment von der konvexen Fläche
eines Amygdaloids(?) aus hartem Stein

Erh. Maße der Siegelfläche: h. ca. 1,4. v. ca.
0,7

Abdruckqualität relativ gut

Fundstelle unbekannt.

Motiv des ‚Cut Style‘: Ein Löwenkopf im rechten
Profil; dahinter ein fächerförmiges Pflanzenmotiv.

Vergleiche: Zu Motiv und Stil vgl. z.B. CMS I Nr. 405.

Unpubliziert.

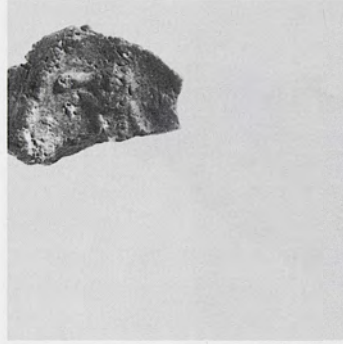
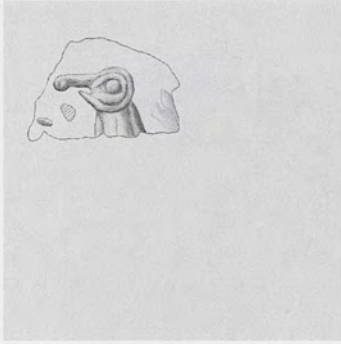

HM 1331

373/HMs 1331

Fragment einer nicht genau bestimmbar
Plombe. Unklare Abdruckreste der Schnur

Ton: Gruppe F 1

Erh. Maße der Plombe: L. 1,15. B. 0,82. H.
0,43

Abdruckfragment von der konvexen Fläche
eines Siegels unbestimmbarer Form aus we-
chem Stein

Erh. Maße der Siegelfläche: h. ca. 0,9. v. ca.
0,6

Abdruckqualität relativ gut

Fundstelle unbekannt.

Kopf eines nicht genau bestimmbar Vier-
füßlers im linken Profil.

Unpubliziert.



HM 1100



HM 1100 α



HM 1100



HM 1100

374/HMs 1100. 1100 α. KSM P87/C/8

HM 1100: Nodulus mit gewölbter Rückseite. Hellgrauer, sehr weicher Ton. Maße des Nodulus: L. 1,44. B. 1,44. H. 1,03

HM 1100 α: Fragment eines Nodulus mit gewölbter Rückseite, Rückseite weggebrochen. Hellgrauer, sehr weicher Ton. Erh. Maße des Nodulus: L. 1,49. B. 1,24. H. 0,82

KSM P87/C/8: Nodulus mit gewölbter Rückseite. Hellgrauer, kreidiger Ton. Maße des Nodulus: L. 1,23. B. 1,18. H. 0,7

Nahezu vollständiger Abdruck der flachkonvexen runden Fläche eines Siegels nicht genau bestimmbarer Form aus weichem Stein
Maße der Siegelfläche: Ø ca. 1,3

Abdruckqualität mäßig

South-West Palace Angle (East end of Magazine A) [Plan 1, 3]. KSM P87/C/8 was found *in situ* in a MM I B floor deposit.

Eine stehende Ziege im linken Profil. Über ihrem Rücken ein unklares Motivelement.

Bibliographie: Zu HM 1100 und 1100 α: M. S. F. Hood, *ARepLond* 1973/74, 34; 1987/88, 68; J. Weingarten, *Kadmos* 29, 1990, 17. 21 A-14; dies. in: Evely u. a., *Labyrinth* 177 f. Taf. 19 a.



HMs 144

375/HMs 144

Päckchenplombe, Horizontalscheibe. Abdruck eines vergleichsweise dicken, schmal gefalteten und gerafften Päckchens aus Leder/Pergament. Mindestens sechs dicht gedrängte Windungen einer einsträngigen, mittelstarken, in sich gedrehten Schnur

Ton: Gruppe D 1

Maße der Plombe: L. 1,9. B. 1,7. H. 1,05

Nahezu vollständiger Abdruck der flachkonvexen runden Fläche (eines Diskoids?) aus hartem Stein

Maße der Siegelfläche: \varnothing ca. 1,45

Abdruckqualität gut

North end of Long Corridor („Hieroglyphic Deposit“) [Plan 1, 13] (Evans).

Vergleiche: Zum Motiv und bedingt auch zum Stil vgl. CMS I Suppl. Nr. 92; II,3 Nr. 50. 339. 340; XIII Nr. 19. Zu der Stilgruppe zählen auch hier Kat.Nr. 376. 377. 535.

Bibliographie: Evans, PM I 273 Abb. 202 d; G. Karo in: RVorg VII Taf. 58, 1 d; Matz, Siegel Taf. 16, 2; Pendlebury, AC 142; Biesantz, KMS 61. 125 A 2; Matz, KMT² Taf. 54; Kenna, CS 38. 40 Abb. 57; Matz, KfG 131 Abb. 31; Gill, KSPI 67; Yule, ECS 123 Index: Goats 29; 109 Anm. 99; J. G. Younger in: Laffineur, Transition 57; I. Pini in: Palaima, ASSA 38 Tab. 2; 39 Tab. 3; 42 Taf. 5 b; Younger, Middle Phase 161 (The Group of the Couchant Agrimia); 162; J. Weingarten in: CMS Beih. 5, 302 Abb. 4, 4.

Eine gelagerte Ziege im linken Profil.



HMs 126

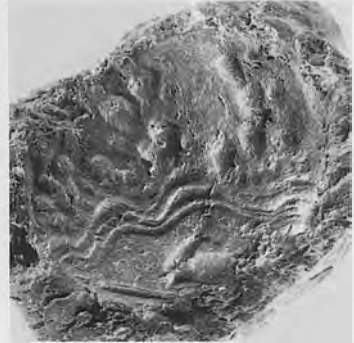

OAM 1938.982

376/HMs 126. OAM 1938.982

HMs 126: Päckchenplombe, Horizontalscheibe. Abdruck eines fast plan gefalteten Päckchens aus Leder/Pergament. Vier einander überschneidene Windungen einer zweisträngig geführten feinen bis mittelstarken Schnur. Ton: Gruppe B 1. Maße der Plombe: L. 2,5. B. 1,6. H. 1,1

OAM 1938.982: Päckchenplombe, Horizontalscheibe. Abdruck eines stark gewölbten Päckchens aus Leder/Pergament. Mindestens neun parallele Windungen einer feinen, gedrehten Schnur. Rötlich hellbrauner Ton. Maße der Plombe: L. 1,95. B. 1,65

Vollständige Abdrücke der stark konvexen runden Fläche (eines Diskoids?) aus hartem Stein

Maße der Siegelfläche: Ø ca. 1,5

Abdruckqualität gut

North end of Long Corridor („Hieroglyphic Deposit“) [Plan 1, 13].

Vergleiche: Zum Motiv und bedingt auch zum Stil vgl. z.B. CMS I Suppl. Nr. 92; II,3 Nr. 50. 339. 340; XIII Nr. 19. Zu der Stilgruppe zählen auch hier Kat.Nr. 375. 377. 535.

Bibliographie: A. J. Evans, BSA 6, 1899/1900, 63; Evans, PM I 273 Abb. 202 a; G. Karo in: RVorg VII Taf. 58, 1 a; Matz, Siegel Taf. 16, 1; S. Marinatos, AEhem 1930, 112 Abb. 3 a; Pendlebury, AC 142; Biesantz, KMS 61; Matz, KMT² Taf. 54; Kenna, CS 38 Anm. 2; 40 Anm. 2; Nr. 5 S; Gill, KSPI 67; dies., Kadmos 6, 1967, 118 Nr. 16; Yule, ECS 169 Index: Landscape Elements and Landscape 3; I. Pini in: Palaima, ASSA 37 Tab. 2; 38 Tab. 2; 39 Tab. 3; 40 Tab. 3; 41 Tab. 4 Taf. 5 a; Younger, Middle Phase 161 (The Group of the Couchant Agrimia); 162 Abb. 54; J. Weingarten in: CMS Beih. 5, 302 Abb. 4, 4.

Die Fläche ist durch drei gebündelte Wellenlinien zweigeteilt: im unteren Teil auf einer Bodenlinie eine gelagerte Ziege im linken Profil mit zurückgewandtem Kopf, im oberen Teil stark stilisierte Formationen bestehend aus kleineren runden und größeren annähernd ovalen Punkten. Es läßt sich nicht klären, ob Steine, Pflanzen oder beides dargestellt ist.

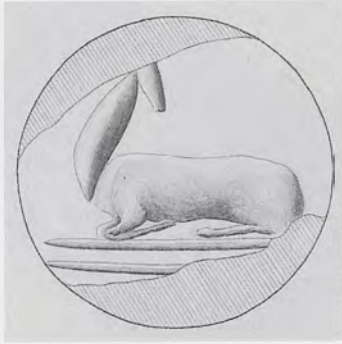

HM 344



HM 344



HM 344



HM 344

377/HMs 344

Roundel mit mindestens neun Abdrücken desselben Siegels. Größere Fehlstellen, ein Teilstück angeklebt. Linear A-Zeichen auf einer der Kreisflächen

Ton: Gruppe F 1

Maße des Roundels: \varnothing 4,8. D. 1,55

Unvollständige Abdrücke der konvexen runden Fläche eines Siegels (Diskoid?) aus hartem Stein

Maße der Siegelfläche: \varnothing ca. 1,2

Abdruckqualität mäßig

Eastern Temple Repository [Plan 1, 23] (Evans).

Vergleiche: Zum Motiv und bedingt auch zum Stil vgl. z.B. CMS I Suppl. Nr. 92; II,3 Nr. 50. 339. 340; XIII Nr. 19. Zu der Stilgruppe zählen auch hier Kat.Nr. 375. 376. 535.

Bibliographie: Evans, BSA 9, 1902/03, 55 Nr. 34; Evans, PM I 620 Abb. 456 b; Gill, KSPI 71; E. Hallager, BSA 82, 1987, 59 (KN Wc 29) Abb. 1 Taf. 6. 8; ders. in: Palaima, ASSA 133; Younger, Middle Phase 161 (The Group of the Couchant Agrimia); 162; Hallager, Minoan Roundel II 163; M. Panagiotaki, BSA 88, 1993, 74 Abb. 11 a; Panagiotaki, CPSK 106. 114. 164 Nr. 233. Zur Inschrift s. Godart – Olivier, GORILA 2, KN Wc 29.

Über einer doppelten Bodenlinie eine gelagerte Ziege im linken Profil mit zurückgewandtem Kopf.

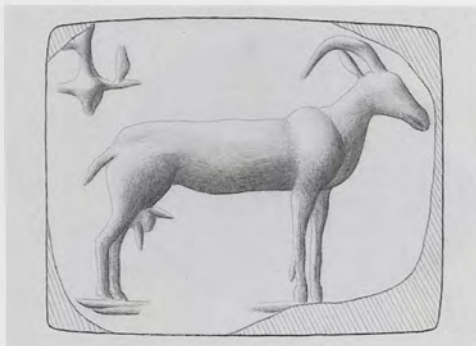

HM 333/1



HM 387/2

378/HM 333/1–6. 335/3–4. 387/1–2. OAM 1938.1439 a–c

Noduli, Scheiben; Kat.Nr. 378 kombiniert mit Kat.Nr. 150

Ton: Gruppe F 1 (alle Stücke, mit Ausnahme von OAM 1938.1439 a–c = rotbraun)

Nahezu vollständige Abdrücke eines Kissens(?) aus hartem Stein

Erh. Maße der Siegelfläche: h. ca. 2,1. v. ca. 1,6

Abdruckqualität relativ gut

Eastern Temple Repository [Plan 1, 23].

Auf einer Bodenlinie eine stehende Ziege im rechten Profil. Über ihrem Hinterteil ein unklarer Motivrest.

Vergleiche: Zum Motiv und zum Stil vgl. hier Kat.Nr. 379.

Bibliographie: A. J. Evans, BSA 9, 1902/03, 55 Nr. 25; Evans, PM I 696 Abb. 518 a.; Lagrange, Civilisation 84 Abb. 64; Biesantz, KMS 128 B 5 Taf. 3, 10; Kenna, CS 49; Nr. 7 S; Gill, KSPI 70; dies., Kadmos 6, 1967, 118 Anm. 16; Papapostolou, Sphragismata 93 f. Abb. 4; Yule, ECS 128 Index: Goats 47; J. Weingarten, Kadmos 26, 1987, 39 A-11; 41; dies. in: Laffineur, Transition 41 f. Taf. 4 d; dies., Kadmos 29, 1990, 21 A-19; I. Pini in: Palaima, ASSA 48 Tab. 6; 51 Tab. 7; J. Weingarten, OxfJA 11, 1992, 29 f. Abb. 7 d; dies. in: Evely u. a., Labyrinth 183 Taf. 23 b; M. Panagiotaki, BSA 88, 1993, 75 Abb. 11 a; Panagiotaki, CPSK 106. 111. 163 Nr. 223; 168 Nr. 255; 171 Nr. 278.

HM_s 335/2HM_s 334/1HM_s 335/1

379/HM_s 334/1–2. 335/1–2

Noduli, Scheiben; Kat.Nr. 379 kombiniert mit Kat.Nr. 150

Ton: Gruppe F 1 (alle Stücke, mit Ausnahme von OAM 1938.1439 a–c = rotbraun)

Maße der Noduli: HM_s 334/1: L. 2,1. B. 1,2;

HM_s 334/2: L. 1,95. B. 0,9; HM_s 335/1: L. 1,45. B. 1,3; HM_s 335/2: L. 1,9. B. 1,7

Unvollständige Abdrücke, die die weitgehende Rekonstruktion des Motivs erlauben; vermutlich ein Kissen aus hartem Stein

Erh. Maße der Siegelfläche: h. ca. 1,9. v. ca. 1,5

Abdruckqualität relativ gut

Eastern Temple Repository [Plan 1, 23].

Eine stehende Ziege im rechten Profil. Über ihrem Hinterteil ein Swastika-Motiv und die Reste von zwei Kreisen(?); unter dem Tier ein merkwürdiges rechteckiges Motiv mit ausgezogenen Enden, das die Vorderbeine überschneidet.

Vergleiche: Zum Motiv und zum Stil vgl. hier Kat.Nr. 378.

Bibliographie: A. J. Evans, BSA 9, 1902/03, 55 Nr. 26; 88 Abb. 59; Evans, PM I 515 Abb. 372; 696 Abb. 518 b; IV 570 Abb. 544 a; Nilsson MMR² 422 Anm. 93; Biesantz, KMS 128 B 6; Kenna, CS 42 Abb. 62; 49; Gill, KSPI 70; Yule, ECS 123 Index: Goats 47; J. Weingarten in: Laffineur, Transition 41 f. Taf. 4 b; dies., Kadmos 29, 1990, 21 A-19; dies., OxfJA 11, 1992, 29 f. Abb. 7 b; Younger, Middle Phase 171 (The Group of the Couchant Agrimia Part II); J. Weingarten in: Evely u. a., Labyrinth 183 Taf. 23 a; M. Panagiotaki, BSA 88, 1993, 75 Abb. 11 a; Panagiotaki, CPSK 106. 111. 163 Nr. 224. 225; 168 Nr. 255; 171 Nr. 278.



HM 1312



HM 1312



HM 1449



HM 1426

380/HMs 1312. 1426. 1449

HMs 1312: Fragment einer nicht genau bestimmbaren Schnurplombe. Schwer bestimmbarere Abdruckreste einer faserigen Schnur. Ton: Gruppe F 1(?). Erh. Maße der Plombe: L. 2,21. B. 1,47. H. 1,01

HMs 1426: Fragment einer nicht mehr bestimmbareren Plombe. Abdruckreste einer ungeordnet faserigen Schnur. Ton: Gruppe F 1. Erh. Maße der Plombe: L. 1,31. B. 0,75. H. 0,87

HMs 1449: Fragment einer nicht genau bestimmbareren Schnurplombe. Abdruckreste einer faserigen (kordelartig gedrehten?) Schnur. Ton: Gruppe F 1. Erh. Maße der Plombe: Maße der Siegelfläche: L. 1,43. B. 0,92. H. 0,8

Unvollständiger Abdruck der stark konvexen runden Fläche eines Lentoids aus hartem(?) Stein

Ø ursprünglich ca. 1,6
Abdruckqualität relativ gut
Fundstelle unbekannt.

Eine stehende Ziege im rechten Profil; über ihrem Rücken ein eigentümliches, sonst bislang kaum belegtes Motivelement. Vor dem Tier am Bruchrand unklare Motivreste.

Vergleiche: Zu dem eigentümlichen Motivelement vgl. CMS XI Nr. 58.

Unpubliziert.



HM 298



HM 298

381/HM 298

Schnurplombe mit offener Rückseite. Abdruck zweier leicht miteinander verdrehter Stränge aus Leder

Ton: Gruppe A 2

Maße der Plombe: L. 1,35. B. 1,5. H. 0,45

Abdruckfragment der konvexen runden Fläche eines Lentoids aus weichem Stein

Maße der Siegelfläche: Ø ursprünglich ca. 1,45

Abdruckqualität relativ gut

Room of the Jewel Fresco [Plan 1, 21].

Eine stehende Ziege(?) im rechten Profil. Vor dem Tier ein ‚8-förmiger Schild‘ und ein ‚Tannenzweig‘-Motiv.

Vergleiche: Zum Motiv und Stil vgl. entfernt hier Kat.Nr. 383; ferner z.B. CMS I Nr. 487; I Suppl. Nr. 144; V Nr. 248; Kenna, CS Nr. 20 P.

Bibliographie: Gill, KSPI 69 Taf. 10; J. G. Younger, Kadmos 25, 1986, 40 (Armenoi: Bulls); Popham – Gill, Latest Sealings 12. 40 Taf. 4. 39; Daniilidou, OA 158 Σ 125.

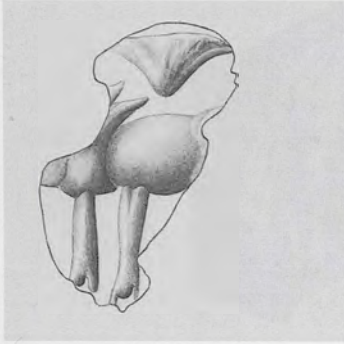

HM 1452



HM 1452

382/HMs 1452

Fragment einer Schnurplombe mit giebelförmiger(?) Rückseite, im Schnurkanal gebrochen. Abdruck zweier leicht miteinander verdrehter Stränge aus faserigem Material

Ton: Gruppe F 1

Erh. Maße der Plombe: L. 1,72. B. 0,84. H. 0,86

Abdruckfragment von der konvexen runden Fläche eines Lentoids aus weichem Stein; tief geschnitten

Maße der Siegelfläche: Ø ursprünglich ca. 1,35–1,4

Abdruckqualität relativ gut

Fundstelle unbekannt.

Stehendes Huftier im linken Profil; über dem Rücken ein fächerförmiges Pflanzenmotiv.

Vergleiche: Zum Motiv und zum Stil vgl. z.B. CMS V Nr. 248.

Unpubliziert.



HM 1229

383/HMs 311/7. 1229

HMs 311/7: Fragment einer nicht mehr bestimm-
baren Plombe. Ton: Gruppe F 1. Erh.
Maße der Plombe: L. 1,7. B. 0,6

HMs 1229: Schnurplombe mit offener Rück-
seite(?). Abdruck zweier nebeneinander lie-
gender gerader, leicht in sich gedrehter
Stränge aus Leder/Darm(?). Ton: Gruppe F
1. Maße der Plombe: L. 2,1. B. 1,55. H. 1,0
Abdruckfragment von der konvexen runden
Fläche eines Lentoids aus weichem Stein
Maße der Siegelfläche: \varnothing ursprünglich ca.
1,45–1,5

Abdruckqualität relativ gut

Wooden Staircase [Plan 1, 47].

Eine stehende Ziege im rechten Profil. Vor ihr ein
größeres, über ihrem Rücken ein kleineres Pflan-
zenmotiv.

Vergleiche: Zum Motiv und Stil vgl. entfernt hier
Kat.Nr. 381. 389; ferner z.B. CMS I Nr. 487; I Suppl.
Nr. 144; V Nr. 248; Kenna, CS Nr. 20 P.

Bibliographie. Gill, KSPI 81 Taf. 15; J. G. Younger,
Kadmos 24, 1985, 71 (13: Dot-Eye Mumps: Bulls h);
Popham – Gill, Latest Sealings 20. 43 ff. Taf. 12. 43;
M. Popham in: Driessen – Farnoux, Crète Mycénien-
ne 380 Abb. 2.

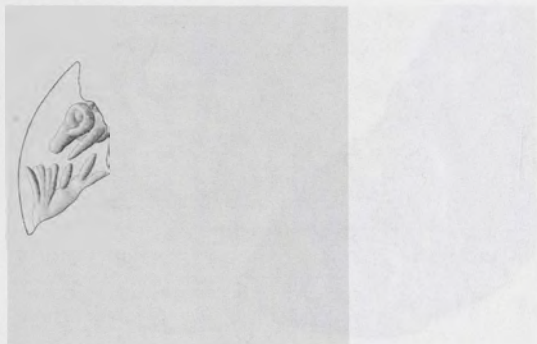

HM 1404



HMs 1404

384/HMs 1404

Fragment einer nicht genau bestimm-
baren Schnurplombe. Abdruck dreier miteinander
verflochtener, jeweils in sich gedrehter Strän-
ge aus nicht bestimmbar Material

Ton: Gruppe C 1

Erh. Maße der Plombe: L. 1,18. B. 0,79. H.
0,93

Abdruckfragment von der konvexen runden
Siegelfläche eines Lentoids aus weichem
Stein

Erh. Maße der Siegelfläche: h. ca. 0,5. v. ca.
0,9

Abdruckqualität gut

Fundstelle unbekannt.

Der Kopf eines Vierfüßlers (Ziege?) im linken
Profil; vor dem Tier eine Pflanze.

Vergleiche: Zum Stil vgl. z.B. hier Kat.Nr. 381.

Unpubliziert.



HM 1681

385/HM 1681

Fragment einer nicht genau bestimmbar
Schnurplombe, im Schnurkanal gebrochen.

Kein Abguß möglich

Ton: Gruppe K 3

Erh. Maße der Plombe: L. 2,15. B. 1,01. H.
1,08

Abdruckfragment von der flachkonvexen
runden Fläche eines Lentoids aus weichem
Stein

Maße der Siegelfläche: \emptyset ursprünglich ca.
1,6

Abdruckqualität schlecht bis mäßig; Ober-
fläche teilweise gestört

Fundstelle unbekannt.

Das Vorderteil eines stehenden Vierfüßlers mit
geöffnetem Maul im linken Profil; rechts davon
zwei von den Tierbeinen klar unterschiedene
menschliche(?) Beine. Unter dem Kopf eine ge-
bogene Linie.

Kommentar: Die menschlichen Beine gehören ver-
mutlich zu einer männlichen Gestalt, die teilweise
von dem Tierleib überschnitten wird.

Vergleiche: Zum Motiv vgl. z.B. CMS V Suppl. 1A Nr.
173.

Unpubliziert.



HMs 296

386/HMs 296

Fragment einer nicht genau bestimm-
baren Schnurplombe. Abdruck zweier in sich ge-
drehter Stränge aus Leder/Darm

Ton: Gruppe A 2

Erh. Maße der Plombe: L. 2,35. B. 1,3. H. 1,0
Unvollständiger Abdruck der konvexen run-
den Fläche eines Lentoids aus weichem Stein
Maße der Siegelfläche: Ø ursprünglich ca.
1,5

Abdruckqualität gut

Room of the Jewel Fresco [Plan 1, 21].

Stehende Ziege mit einem hoch angewinkelten
Vorderbein im rechten Profil; über dem Rücken
eine Papyruspflanze.

Bibliographie: Gill, KSPI 69 Taf. 10; J. H. Betts, AAA
11, 1978, 73 Abb. 21. 74 Anm. 27; Popham – Gill,
Latest Sealings 12 Taf. 4. 35.

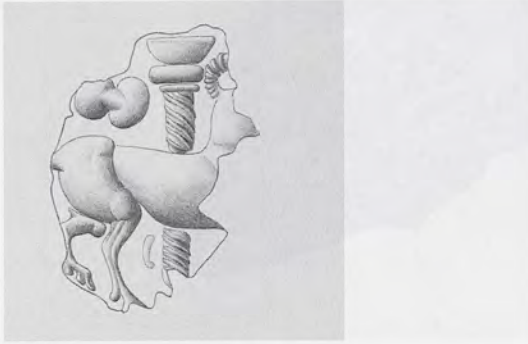
HM_s 208387/HM_s 208

Fragment einer Schnurplombe mit giebelförmiger(?) Rückseite, im Schnurkanal gebrochen. Abdruck zweier in sich gedrehter Bänder aus Leder(?)

Ton: Gruppe L 1

Erh. Maße der Plombe: L. 3,1. B. 1,1. H. 1,8

Unvollständiger Abdruck der konvexen runden Fläche eines Lentoids aus weichem Stein; Gravur tief geschnitten

Maße der Siegelfläche: Ø ursprünglich ca. 2,4

Abdruckqualität sehr gut

Landing on Grand Staircase [Plan 1, 50].

Eine stehende Ziege im rechten Profil, die eine Säule mit tordiertem Schaft und dreigliedrigem Kapitell überschneidet; über dem Hinterteil des Tieres ein ,8-förmiger Schild'.

Vergleiche: Zum Motiv vgl. hier Kat.Nr. 388; ferner CMS II,3 Nr. 40.

Bibliographie: A. J. Evans, BSA 7, 1900/01, 101; Evans, PM III 317 Abb. 208; IV 604 C 55. D 6; Nilsson, MMR² 250; Kenna, CS 59 Abb. 125; Gill, KSPI 79; Wesenberg, Kapitelle und Basen 17 Nr. 35 Abb. 43; Buchholz – Wiesner, ArchHom E 13 Anm. 93 u. 98; J. G. Younger, Kadmos 24, 1985, 61 (6. Caprids from Isopata T. 3 d) (44); Popham – Gill, Latest Sealings 19. 43 ff. 46 Taf. 8. 28. 40; Daniilidou, OA 159 Σ 127 Taf. 11.



HMs 1242

388/HMs 1242

Fragment einer nicht genau bestimmaren Schnurplombe. Unklare Abdruckreste der Schnur

Ton: Gruppe F 1

Erh. Maße der Plombe: L. 1,57. B. 0,84. H. 0,65

Abdruckfragment von der konvexen runden Fläche eines Lentoids aus weichem Stein

Erh. Maße der Siegelfläche: h. ca. 1,25, v. ca. 0,8

Abdruckqualität gut

Fundstelle unbekannt.

Ein stehender Vierfüßler, der eine Säule mit Kapitell überschneidet. Auf dem Säulenschaft kurze parallele Striche, ein schräger Strich und zwei kurze geschwungene Linien neben dem Kapitell.

Vergleiche: Zum Motiv vgl. hier Kat.Nr. 387; ferner CMS II,3 Nr. 40.

Unpubliziert.



389/HMs 1197/1



HM's 1197/1



HM's 1197/2

389/HMs 1197/1–2

Zwei Fragmente nicht genau bestimmbarer Schnurplomben. Abdruck von miteinander verflochtenen Strängen einer kordelartig in sich gedrehten Schnur aus faserigem Material.

Ton: Gruppe I 1 (beide Fragmente).

Erh. Maße der Plombe HMs 1197/1: L.

1,15. B. 1,05; HMs 1197/2: L. 1,65. B. 0,8

Unvollständige Abdrücke der konvexen runden Fläche eines Lentoids aus weichem Stein
Maße der Siegelfläche: Ø ursprünglich ca. 1,2

Abdruckqualität relativ gut

Wooden Staircase [Plan 1, 47].

Eine stehende Ziege im rechten Profil; vor dem Tier eine Pflanze.

Vergleiche: Zu Motiv und Stil vgl. z.B. hier Kat.Nr. 381. 383; ferner z.B. CMS I Nr. 487; I Suppl. Nr. 144; V Nr. 248; Kenna, CS Nr. 20 P.

Bibliographie: Gill, KSPI 81 Taf. 15 R 67; Popham – Gill, Latest Sealings 20. 43 ff. Taf. 12. 43.

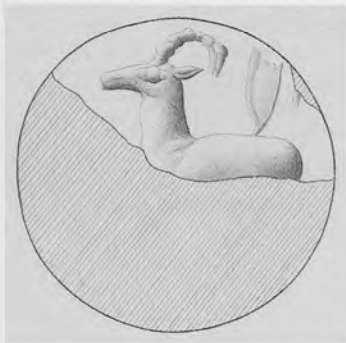
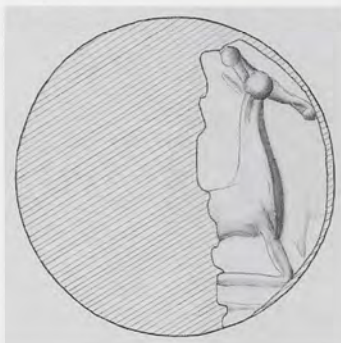
HM_s 1203HM_s 1030390/HM_s 1203

Fragment einer nicht genau bestimmbar
Schnurplombe, im Schnurkanal gebrochen.
Abdruckreste wohl zweier miteinander ver-
drehter Schnüre aus nicht mehr bestimmbar-
em Material

Ton: Gruppe H 1

Erh. Maße der Plombe: L. 1,95. B. 0,8. H. 0,8

Abdruckfragment von der konvexen runden

Fläche eines Lentoids aus hartem Stein

Maße der Siegelfläche: Ø ursprünglich ca.
1,65

Abdruckqualität relativ gut

Room of the Seal Impressions [Plan 1, 33].

Eine Ziege im linken Profil; über ihrem Rücken
ein halblanzettförmiges Motivelement in sehr fla-
chem Relief.

Bibliographie: Gill, KSPI 75 Taf. 12 Q 9; Popham –
Gill, Latest Sealings 16 Taf. 6. 39.

391/HM_s 1030

Fragment einer nicht genau bestimmbar
Schnurplombe, im Schnurkanal gebrochen.
Abdruck zweier miteinander verdrehter
Stränge aus Leder/Darm

Ton: Gruppe K 2

Erh. Maße der Plombe: L. 1,82. B. 0,83. H.
0,53

Abdruckfragment von der konvexen runden
Fläche eines Lentoids; Material kaum noch
bestimmbar

Maße der Siegelfläche: Ø ca. 1,7

Abdruckqualität relativ gut

Domestic Quarter(?) [Store].

Ein nicht näher bestimmbarer gelagerter Vier-
füßler im rechten Profil.

Bibliographie: J. H. Betts, BSA 62, 1967, 36 Nr. 29;
Popham – Gill, Latest Sealings 33. 52 Taf. 21. 32.

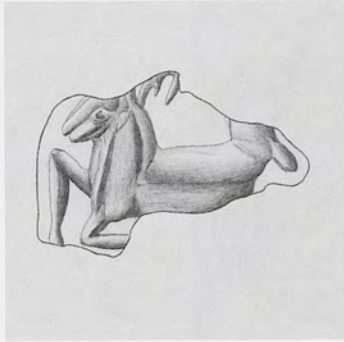

HM 1424



HM 1320

392/HMs 1320. 1424. 1469

Drei Fragmente nicht genau bestimmbarer Schnurplomben. Unklare Abdruckreste der Schnüre

Ton: Gruppe F 1 (alle Stücke)

Erh. Maße der Plombe HM 1320: L. 1,66. B. 0,7. H. 0,7; HM 1424: L. 1,25. B. 0,77. H. 0,56; HM 1469: L. 1,16. B. 0,76. H. 0,55

Abdruckfragment von der konvexen runden Fläche eines Lentoids aus weichem Stein

Erh. Maße der Siegelfläche: h. ca. 1,45. v. ca. 0,6

Abdruckqualität relativ gut

Fundstelle unbekannt.

Eine laufende Ziege im linken Profil. Das Hinterteil des Tieres, von dem nur der Ansatz erhalten ist, war vermutlich gegenüber dem Vorderteil um 180° gedreht wiedergegeben.

Vergleiche. Zum Stil vgl. etwa HMs 2307 = W. Müller in: CMS Beih. 5, 164 Abb. 11 a.

Unpubliziert.



HM 1484



HMs 1615



393/HMs 1615

Fragment einer nicht mehr bestimm-
baren Schnurplombe. Abdruckreste eines geraden
stabförmigen Stranges aus Leder/Darm(?)

Ton: Gruppe F 1

Erh. Maße der Plombe: L. 1,8. B. 0,87. H. 0,5
Abdruckfragment von der konvexen runden
Fläche eines Lentoids aus weichem Stein

Maße der Siegelfläche: Ø ursprünglich ca.
1,4

Abdruckqualität relativ gut

Fundstelle unbekannt.

Eine stehende Ziege im rechten Profil; davor ein
Pflanzenmotiv.

Unpubliziert.



HM 1484

394/HMs 1387. 1484

HMs 1387: Fragment einer nicht genau bestimm-
baren Schnurplombe. Geringe Ab-
druckreste einer wohl faserigen Schnur. Ton:
Gruppe F 1. Erh. Maße der Plombe: L. 1,83.
B. 0,93. H. 0,81

HMs 1484: Schnurplombe mit offener Rück-
seite. Abdruckreste mindestens dreier mit-
einander verflochtener Stränge aus in sich
gedrehtem faserigem Material. Ton: Gruppe
F 1. Maße der Plombe: L. 1,89. B. 1,05. H.
0,82

Abdruckfragmente von der konvexen run-
den Siegelfläche eines Lentoids aus weichem
Stein

Erh. Maße der Siegelfläche: h. ca. 1,25. v. ca.
1,0

Abdruckqualität relativ gut

Fundstelle unbekannt.

Eine Ziege im rechten Profil; über ihrem Rücken
ein Pflanzenmotiv.

Unpubliziert.

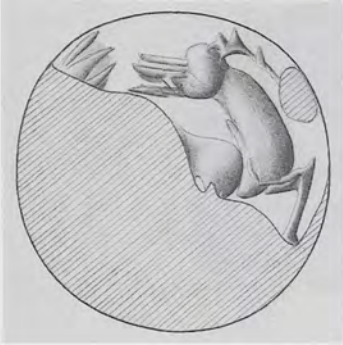

HMs 1634

395/HMs 1634

Fragment einer nicht genau bestimmbar
Schnurplombe, im Schnurkanal gebrochen.
Abdruck zweier miteinander verdreht
Stränge aus Leder/Darm(?)

Ton: Gruppe E 2

Erh. Maße der Plombe: L. 1,86. B. 0,8. H.
0,88

Abdruckfragment von der konvexen runden
Fläche eines Lentoids aus weichem(?) Stein
Maße der Siegelfläche: Ø ursprünglich ca.
1,3

Abdruckqualität relativ gut

Room of the Warrior Seal [Plan 1, 22] (Au-
thors).

Eine laufende Ziege mit zurückgewandtem Kopf
im rechten Profil. Über ihrem Rücken Reste eines
Pflanzenmotivs. Vor dem Hals, am Ende des
Horns, ein Ausbruch aus der Siegelfläche.

Bibliographie: Gill, KSPI Taf. 11 K 15; Popham – Gill,
Latest Sealings 12.



HM 398



HM 398

396/HMs 349. 398

Zwei Noduli mit pyramidenförmiger Rückseite

Ton: Gruppe F 1

Maße der Noduli: HMs 349: L. 1,75. B. 1,8. H. 1,05; HMs 398: L. 2,2. B. 1,85. H. 1,1

Nahezu vollständige Abdrücke der flachkonvexen runden Fläche eines Lentoids(?) aus hartem(?) Stein; Relief extrem flach

Maße der Siegelfläche: Ø ursprünglich ca. 1,8–1,9

Abdruckqualität schlecht; Oberfläche teilweise gestört

Eastern Temple Repository [Plan 1, 23] (Authors).

Im oberen Teil des Bildfeldes eine Ziege im rechten Profil, die ihren Hals stark nach unten gedreht hat, so daß der Kopf mit langen Hörnern im rechten Profil unmittelbar unter dem Bauch wiedergegeben ist. Im unteren, kaum deutlichen Teil möglicherweise Felsformationen.

Kommentar: Wegen der schlechten Abdruckqualität wurde auf die Anfertigung einer Zeichnung verzichtet.

Vergleiche: Zum Motiv und zur Pose vgl. entfernt Sakkellariou, CollGiam Nr. 225.

Bibliographie: J. Weingarten, Kadmos 29, 1990, 21 A-21; Younger, Middle Phase 161 f. (The Group of the Couchant Agrimia); Panagiotaki, CPSK 165 f. Nr. 238; 169 Nr. 265.



HMs 1241

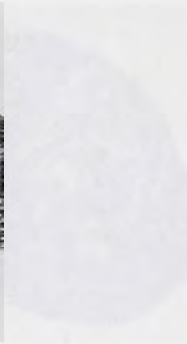

HMs 1288

397/HMs 1241. 1288

HMs 1241: Fragment einer Schnurplombe mit flach ansteigender Rückseite, im Schnurkanal gebrochen. Abdruckreste der Schnur aus Leder/Darm. Ton: Gruppe F 1. Erh. Maße der Plombe: L. 2,04. B. 1,14. H. 0,75

HMs 1288: Fragment einer Schnurplombe mit flach ansteigender Rückseite, im Schnurkanal gebrochen. Unklare Abdruckreste der Schnur. Ton: Gruppe E 1. Erh. Maße der Plombe: L. 1,67. B. 0,81. H. 0,65

Abdruckfragmente von der konvexen runden Fläche eines Lentoids aus hartem Stein
Maße der Siegelfläche: Ø ursprünglich ca. 1,3

Abdruckqualität gut

West Quarter(?) [Plan 1] (Store).

Eine Ziege im rechten Profil mit nach hinten unten umgewandtem Hals und Kopf bzw. mit seitlich umgewandtem Vorderteil.

Bibliographie. J. H. Betts, BSA 62, 1967, 44 Nr. 61; Popham – Gill, Latest Sealings 33. 63 Taf. 22; M. Wedde in: Betancourt u. a., Meletemata III 920 Taf. CCXI 10.



HM 148

398/HM 148

Objektschnurplombe mit dem Abdruck der planen Oberfläche eines unbekanntes Objektes. Abdruck einer dicken einsträngigen Schnur aus Darm(?)

Ton: Gruppe K 1

Maße der Plombe: L. 2,4. B. 1,6. H. 1,1

Weitgehend vollständiger Abdruck der konvexen runden Fläche eines Lentoids aus hartem Stein; relativ tief geschnitten

Maße der Siegelfläche: Ø ursprünglich ca. 1,9

Abdruckqualität sehr gut

Landing on Grand Staircase [Plan 1, 50].

Ein laufender Hirsch mit mächtigem Geweih im rechten Profil; über dem Rücken des Tieres zwei ‚Kultknoten‘.

Bibliographie: Evans, PM IV 577 Abb. 562; 609 Abb. 597 B, 1; 604 D 8; Nilsson, MMR² 163; Kenna, CS 60. 62 Anm. 4; Gill, KSPI 79 Taf. 6; G. S. Korres in: Pepragmena 4, 677 Nr. 5 Anm. 81; Popham – Gill, Latest Sealings 19. 43 ff. 46 Taf. 8. 28. 40.



HM 1219

399/HM 1219

Fragment einer nicht genau bestimmbarer Schnurplombe. Abdruck zweier miteinander verdrehter Stränge aus Leder

Ton: Gruppe C 1

Erh. Maße der Plombe: L. 1,4. B. 1,3. H. 0,6

Abdruckfragment der konvexen runden Siegelfläche eines Lentoids aus weichem Stein
Maße der Siegelfläche: Ø ursprünglich ca. 1,4

Abdruckqualität relativ gut

Room of the Warrior Seal [Plan 1, 22].

Vermutlich zwei stehende Ziegen oder Hirsche im linken Profil; über dem Kopf und dem Rücken nicht näher bestimmbar Motivelemente.

Bibliographie: Gill, KSPI 69 Taf. 10 K 13; Popham – Gill, Latest Sealings 12. 41 Taf. 4. 35.

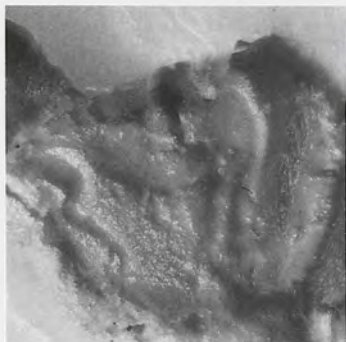

HMs 1300 Plastilinabdruck



HMs 1300

400/HMs 1300

Fragment einer nicht genau bestimmbar
Schnurplombe, mit dem Abdruck eines Sie-
gels gestempelt. Abdruckreste einer Schnur
aus faserigem Material

Ton: Gruppe F 1

Erh. Maße der Plombe: L. 2,04. B. 1,25. H.
0,87

Fragment mit der Siegelfläche (Intaglio) eines
Lentoids aus weichem Stein. Es handelt
sich um den Abdruck eines Abdrucks der
Siegelfläche; daher wird der Plastilinabdruck
abgebildet

Maße der Siegelfläche: Ø ursprünglich ca.
1,3

Qualität des Intaglios relativ gut
Fundstelle unbekannt.

Beschreibung nach dem Plastilinabdruck: Ein ste-
hendes Huftier im rechten Profil; vor dem Tier eine
unvollständig erhaltene Pflanze.

Bibliographie. I. Pini in: *Origines de l'Hellénisme* 79
Ann. 51 Taf. 16, 3.



HM5 1599



HM5 1353

Fragmente nicht genau bestimmbarer Schnurplomben: HM5 1330. 1343. 1344. 1353. 1359. 1376. 1388. 1390. 1395. 1399. 1402. 1405. 1411. 1414. 1416. 1417. 1422. 1427(?). 1434. 1439. 1440(?). 1465(?). 1499

Fragmente nicht mehr bestimmbarer Plomben: HM5 1301. 1356. 1383. 1498

Abdrücke mehrerer miteinander verflochtener Stränge aus kordelartig in sich gedrehtem faserigem Material: HM5 1347. 1353. 1359. 1392(?). 1402. 1412. 1418. 1430. 1442

Abdruckreste von Schnur aus faserigem Material: HM5 1330. 1344. 1388. 1390. 1395. 1399. 1405. 1416. 1406. 1411. 1417. 1422. 1427. 1431. 1432. 1433. 1434. 1440. 1439. 1441. 1444. 1463. 1465. 1471. 1450. 1472. 1485. 1499. 1501. 1510. 1515(?). 1516. 1599

Abdruckreste von Schnur aus Leder/Darm: HM5 1356 (Wickelband?)

Unklare Abdrücke der Schnur: HM5 1337. 1383. 1509; bei allen nicht aufgeführten Stücken keine Abgüsse möglich

Ton: Gruppe F 1 (alle Stücke, mit Ausnahme von HM5 1417 Gruppe C 1?)

Abdruckfragmente der konvexen runden Fläche eines Lentoids aus weichem Stein
Maße der Siegelfläche: Ø ursprünglich ca. 1,35

Abdruckqualität relativ gut
Fundstelle unbekannt.

Ein schreitendes Rind mit gesenktem Kopf im rechten Profil. Unter seinem Leib ein Pflanzenmotiv, über seinem Rücken zwei weitere.

Vergleiche: Zum Motiv vgl. z.B. hier Kat.Nr. 402–406; ferner CMS X Nr. 139.

Bibliographie: J. Weingarten, Kadmos 25, 1986, 7 Nr. 26; 12 f. 19; Popham – Gill, Latest Sealings 34. 53 Taf. 23.



HM 330/1



HM 330/2

402/HMs 330/1–4. 1247. 1614

Schnurplomben mit offener Rückseite: HMs 330/1–3

Fragment einer Schnurplombe mit flach ansteigender Rückseite, im Schnurkanal gebrochen: HMs 1247

Fragmente nicht genau bestimmbarer Schnurplomben: HMs 330/4. 1614

Abdrücke eines dünnen geraden Stranges aus nicht bestimmbarem Material, von einem zweiten Strang aus Leder/Darm schräg umwickelt: HMs 330/1–2. 1247

Unklare Abdrücke der Schnur: HMs 330/3. 1614

Kein Abguß möglich: HMs 330/4

Ton: alle Stücke Gruppe F 1

Unvollständige Abdrücke der flachkonvexen runden Fläche eines Lentoids aus weichem Stein

Maße der Siegelfläche: Ø ursprünglich ca. 1,45

Abdruckqualität relativ gut

Lower East-West Corridor [Plan 1, 53].



HMs 330/2



HMs 1614

Ein schreitendes Rind mit gesenktem Kopf im rechten Profil; über dem Rücken zwei Pflanzenmotive, deren Stiele den Rücken des Tieres überschneiden.

Vergleiche: Zum Motiv vgl. z.B. hier Kat.Nr. 401. 403–406; ferner CMS X Nr. 139.

Bibliographie: Gill, KSPI 80 Taf. 15; Popham – Gill, Latest Sealings 20. 43 ff. 48. 57 Taf. 12. 25. 43.



HM 1369



HM 1341

403/HMs 1341. 1369. 1396. 1401. 1415. 1419. 1420

Schnurplombe mit offener Rückseite. Abdruck einer breitgedrückten, aus mehreren miteinander verflochtenen Strängen bestehenden Schnur aus faserigem Material: HMs 1369

Fragmente nicht genau bestimmbarer Schnurplomben. Abdruckreste von Schnur aus faserigem Material: HMs 1341. 1401. 1405. 1419. 1420

Fragment einer nicht mehr bestimmbar Plombe: HMs 1396

Ton: alle Stücke Gruppe F 1

Unvollständige Abdrücke, aus denen sich das Motiv auf der konvexen runden Fläche eines Lentoids aus weichem Stein nahezu vollständig rekonstruieren läßt

Maße der Siegelfläche: Ø ursprünglich ca. 1,3

Abdruckqualität relativ gut

Fundstelle unbekannt.

Ein schreitendes Rind mit gesenktem Kopf im linken Profil; unter dem Leib des Tieres ein Pflanzenmotiv, zwei bzw. drei weitere über seinem Rücken.

Vergleiche: Zum Motiv vgl. z.B. hier Kat.Nr. 401. 402. 404–406; ferner CMS X Nr. 139.

Bibliographie: Popham – Gill, Latest Sealings 34 Taf. 23.

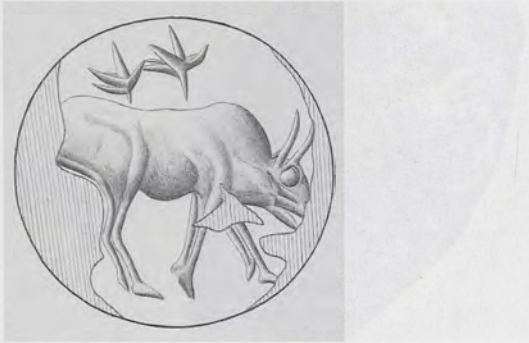

HMs 123



404/HMs 123

Schnurplombe mit pyramidenförmiger Rückseite, vierseitige Variante, nicht aufgebrochen
Ton: Gruppe K 1

Maße der Plombe: L. 2,2. B. 1,65. H. 1,05

Nahezu vollständiger Abdruck der konvexen runden Fläche eines Lentoids aus hartem Stein

Maße der Siegelfläche: Ø ursprünglich ca. 1,65

Abdruckqualität gut

Corridor of the Cupbearer Fresco [Plan 1, 2].

Ein schreitendes Rind mit gesenktem Kopf im rechten Profil; über seinem Rücken zwei Pflanzenmotive.

Vergleiche: Zum Motiv vgl. z.B. hier Kat.Nr. 401–403. 405. 406; ferner CMS X Nr. 139.

Bibliographie: Gill, KSPI 62 Taf. 10; J. Weingarten, OxfJA 7, 1988, 8 f.; Popham – Gill, Latest Sealings 8 Taf. 2. 33.



HM 311/1



HM 311/3



HM 311/2

405/HM 311/1–5. 330/5–7, 10

Fragment einer nicht genau bestimm-
baren Schnurplombe, im Schnurkanal gebrochen:
HM 330/6, 7

Fragmente nicht genau bestimmbarer
Schnurplomben: HM 311/1, 2, 4, 5. 330/5,
10

Fragment einer nicht mehr bestimm-
baren Plombe: HM 311/3

Abdrücke zweier leicht miteinander verdreht-
er Stränge aus Leder/Darm: HM 311/1, 4,
330/6, 7

Unklare Abdruckreste der Schnur: HM
330/5, 10

Ton: F 1 (alle Stücke, mit Ausnahme von
HM 311/1 = Gruppe E 2)

Nahezu vollständiger Abdruck der konvexen
runden Fläche eines Lentoids aus hartem
Stein

Maße der Siegelfläche: \varnothing ursprünglich ca.
1,8

Abdruckqualität gut

Wooden Staircase [Plan 1, 47].

Ein schreitendes Rind mit gesenktem Kopf im
rechten Profil; zwischen den Vorder- und Hinter-
beinen ein unklares Motivelement (der Stamm der
Pflanze?), über dem Rücken des Tieres zwei
Pflanzenmotive.

Vergleiche: Zum Motiv vgl. z.B. hier Kat.Nr. 401–404.
406. 407; ferner CMS X Nr. 139.

Bibliographie: Gill, KSPI 81 Taf. 16; J. G. Younger,
Kadmos 24, 1985, 69 (9. Caprids from Isopata T. 3 ff);
Popham – Gill, Latest Sealings 21. 43 ff. Taf. 13. 43;
M. Popham in: Driessen – Farnoux, Crète Mycéni-
enne 380 Abb. 2.

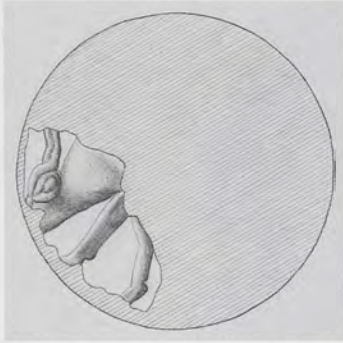
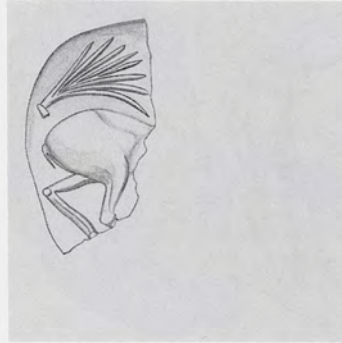
HM_s 1522HM_s 1198406/HM_s 1522

Fragment einer nicht mehr bestimm-
baren Plombe

Ton: F 1

Erh. Maße der Plombe: L. 1,15. B. 0,63. H.
0,58

Abdruckfragment von der konvexen runden
Fläche eines Lentoids; Material nicht mehr
bestimmbar

Maße der Siegelfläche: Ø ursprünglich ca.
1,30–1,35

Abdruckqualität relativ gut

Fundstelle unbekannt.

Das Vorderteil eines schreitenden Rindes mit ge-
senktem Kopf im linken Profil.

Vergleiche: Zum Motiv vgl. z.B. hier Kat.Nr. 401–405;
ferner CMS X Nr. 139.

Unpubliziert.

407/HM_s 1198

Fragment einer nicht genau bestimm-
baren Schnurplombe, im Schnurkanal gebrochen.
Abdruckreste der Schnur aus faserigem(?)
Material

Ton: Gruppe E 2

Erh. Maße der Plombe: L. 1,5. B. 0,85. H.
0,75

Abdruckfragment von der konvexen runden
Fläche eines Lentoids aus weichem Stein

Erh. Maße der Siegelfläche: h. ca. 0,7. v. ca.
1,25

Abdruckqualität gut

Probably Room of the Seal Impressions
[Plan 1, 33].

Das Hinterteil eines laufenden Vierfüßlers im
rechten Profil; über seinem Rücken ein Pflanzen-
motiv.

Bibliographie: Popham – Gill, Latest Sealings 14. 53
Taf. 6. 38.



HM 330/8



HM 330/9

408/HM 330/8–9

HM 330/8: Schnurplombe mit offener Rückseite. Abdruck mehrerer paralleler Stränge aus Leder/Darm. Ton: Gruppe F 1. Maße der Plombe: L. 1,95. B. 1,65

HM 330/9: Fragment einer nicht genau bestimmbareren Schnurplombe, im Schnurkanal gebrochen. Abdruckreste einer Schnur aus Leder/Darm. Ton: Gruppe F 1. Erh. Maße der Plombe: L. 1,5. B. 0,9

Nahezu vollständiger Abdruck der konvexen runden Fläche eines Lentoids aus weichem Stein

Maße der Siegelfläche: Ø ca. 1,4

Abdruckqualität relativ gut; Oberfläche aber gestört

Lower East-West Corridor [Plan 1, 53].

Ein stehendes Huftier im rechten Profil; vor dem Tier und über seinem Rücken je ein Pflanzenmotiv.

Bibliographie: Gill, KSPI 80 Taf. 15; Popham – Gill, Latest Sealings 20. 43 ff. 48. 57 Taf. 11. 43.

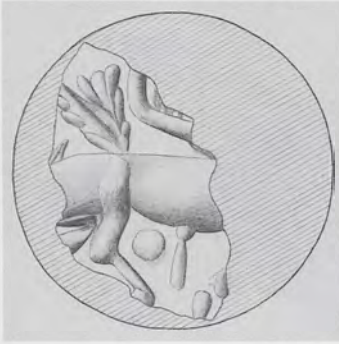

HMs 1022



HMs 1022

409/HMs 1022

Fragment einer nicht genau bestimmbar
Schnurplombe. Unklare Abdruckreste der
Schnur

Ton: Gruppe K 1

Erh. Maße der Plombe: L. 1,48. B. 0,9. H.
0,74

Abdruckfragment von der konvexen runden
Fläche eines Lentoids aus weichem Stein

Erh. Maße der Siegelfläche: h. ca. 0,65. v. ca.
0,05

Abdruckqualität relativ gut

West Quarter(?) [Plan 1] (Store).

Rumpf, Horn(?) und Hinterbein eines stehenden
Vierfüßlers im rechten Profil; über dem Rücken
des Tieres ein Pflanzenmotiv, dem vermutlich der
'Stiel' bzw. 'Stamm' unter seinem Leib zuzuord-
nen ist. Unter dem Tierleib ferner ein Punkt.

Bibliographie: J. H. Betts, BSA 62, 1967, 41 Nr. 49;
Popham – Gill, Latest Sealings 32. 52 Taf. 21.



HM 1257



HM 308/2



HM 308/1

410/HM 308/1–3. 311/6. 1257. 1398. 1518
 Schnurplombe mit offener Rückseite: HM 308/2
 Fragmente nicht genau bestimmbarer Schnurplomben: HM 308/1. 311/6. 1257. 1518(?)
 Fragmente nicht mehr bestimmbarer Plomben: HM 308/3. 1398
 Abdruck mehrerer unregelmäßig miteinander verdrehter Stränge aus faserigem Material: HM 308/1, 311/6. 1257
 Abdruckreste der Schnur aus faserigem Material: 308/2(?)
 Unklare Abdruckreste der Schnur: HM 1518
 Ton: Gruppe E 1: HM 1257; Gruppe E 2: HM 308/2; Gruppe F 1: HM 308/1. 311/6. 1398. 1518; Gruppe F 2: 308/3

Unvollständiger Abdruck der konvexen runden Fläche eines Lentoids aus hartem(?) Stein

Maße der Siegelfläche: \varnothing ca. 1,7

Abdruckqualität relativ gut; Störung im Bereich des Kopfes

Wooden Staircase [Plan 1, 47]: HM 308/1–3;
 Wooden Staircase & Secretaries' Bureau [Plan 1, bei 47]: HM 311/6.

Stehendes Rind im rechten Profil mit zurückgewandtem Kopf; über dem Rücken ein horizontal angeordnetes dreigliedriges Pflanzenmotiv, ein weiteres unter dem Leib.

Bibliographie: Gill, KSPI 81 f. Taf. 16; Popham – Gill, Latest Sealings 21. 43 ff. 48 Taf. 13. 25. 43 f.



HM 1443



HM 248

411/HM 1443

Schnurplombe mit offener Rückseite. Kein Abguß möglich

Ton: Gruppe F 2

Maße der Plombe: L. 1,77. B. 0,98. H. 0,92

Abdruckfragment von der konvexen runden Fläche eines Lentoids aus weichem Stein

Maße der Siegelfläche: Ø ca. 1,55

Abdruckqualität relativ gut

Fundstelle unbekannt.

Stehendes Huftier im rechten Profil mit zurückgewandtem Kopf; über dem Rücken und unter dem Leib je ein Pflanzenmotiv.

Unpubliziert.

412/HM 248

Fragment einer nicht genau bestimmbar Schnurplombe. Abdruckreste einer auffallend exakt gedrehten dünnen Kordel

Ton: Gruppe A 1

Erh. Maße der Plombe: L. 1,3. B. 1,2

Abdruckfragment von der konvexen Fläche eines nicht mehr bestimmbar Siegels aus weichem Stein

Erh. Maße der Siegelfläche: h. ca. 1,35. v. ca. 0,7

Abdruckqualität relativ gut

Fundstelle unbekannt.

Ein laufender Vierfüßler im linken Profil. Die Schulter wird überschritten von dem ‚Stiel‘ bzw. ‚Stamm‘ einer Pflanze, deren oberer Teil über dem Rücken erscheint. Unter dem Leib des Tieres nicht näher identifizierbare Motivelemente.

Bibliographie: Popham – Gill, *Latest Sealings* 30 Taf. 19.

HM_s 380HM_s 380413/HM_s 380

Schnurplombe mit giebelförmiger Rückseite,
gerader Giebel, nicht aufgebrochen

Ton: Gruppe K 1

Maße der Plombe: L. 1,9. B. 1,4. H. 0,8

Nahezu vollständiger Abdruck der konvexen
runden Fläche eines Lentoids aus hartem
Stein

Maße der Siegelfläche: Ø ca. 1,7

Abdruckqualität gut

Fundstelle unbekannt.

Ein stehendes Rind im rechten Profil, dessen
Rumpf eine Palme überschneidet; vor dem Tier
eine grasartige Pflanze.

Bibliographie: J. G. Younger, *Kadmos* 24, 1985, 70 (13.
Dot-Eye Mumps: Minor subgroups e); Popham –
Gill, *Latest Sealings* 32 Taf. 20.

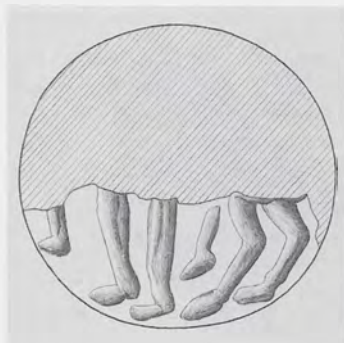

HM 1187



HM 1224

414/HMs 1187

Fragment einer nicht genau bestimmbar
Schnurplombe, im Schnurkanal gebrochen.
Abdruck dreier(?) miteinander verflochtener
Stränge aus Leder/Darm

Ton: Gruppe K 1

Erh. Maße der Plombe: L. 1,8. B. 0,85. H. 0,9

Abdruckfragment von der konvexen runden
Fläche eines Lentoids aus hartem(?) Stein

Maße der Siegelfläche: Ø ursprünglich ca.
1,1

Abdruckqualität relativ gut

Fundstelle unbekannt.

Ein stehendes Huftier im linken Profil, dessen
Rumpf den Stamm einer Pflanze überschneidet.

Bibliographie: Popham – Gill, *Latest Sealings* 33 Taf.
22.

415/HMs 1224

Fragment einer nicht genau bestimmbar
Schnurplombe mit steil ansteigender Rück-
seite. Unklare Abdruckreste der Schnur

Ton: Gruppe D 1

Erh. Maße der Plombe: L. 2,2. B. 1,1. H. 1,4

Abdruckfragment von der konvexen runden
Fläche eines Lentoids aus hartem Stein

Maße der Siegelfläche: Ø ursprünglich ca.
1,3

Abdruckqualität relativ gut

Fundstelle unbekannt.

Ein stehendes Huftier im linken Profil; vor dem
Tier das untere Ende einer Pflanze(?), zwischen
Vorder- und Hinterbeinen ein unbestimmbares
Motivelement (der Stamm einer zweiten Pflanze?).

Bibliographie: J. G. Younger, *Kadmos* 25, 1986, 140
(Armenoi: Animal).



HM 1003



HM 1279

416/HM 1003

Schnurplombe mit offener Rückseite. Befund des ‚Wickelbandes‘: Abdruck eines geraden Stranges mit vergleichsweise glatter Oberfläche, wohl von einem Band aus nicht mehr bestimmbar Material umwickelt

Ton: Gruppe E 1

Maße der Plombe: L. 1,7. B. 0,9. H. 0,8

Abdruckfragment von der konvexen runden Fläche eines Lentoids aus hartem Stein

Maße der Siegelfläche: Ø ursprünglich ca. 1,3

Abdruckqualität relativ gut

West Quarter(?) [Plan 1] (Store).

Ein laufendes Huftier (Rind?) im rechten Profil; über seinem Rücken ein Pflanzenmotiv.

Bibliographie: J. H. Betts, BSA 62, 1967, 40 Nr. 44; Popham – Gill, Latest Sealings 32. 52 Taf. 21.

417/HM 1279

Fragment einer nicht genau bestimmbar Schnurplombe. Unklare Abdruckreste der faserigen(?) Schnur

Ton: Gruppe I 1

Erh. Maße der Plombe: L. 1,39. B. 1,27. H. 0,78

Abdruckfragment von der konvexen runden Fläche eines Lentoids aus weichem Stein; kräftiges Relief; grobe Arbeit

Maße der Siegelfläche: Ø ursprünglich ca. 1,35

Abdruckqualität relativ gut

West Quarter(?) [Plan 1] (Store).

Ein stehender Vierfüßler im linken Profil; vor dem Tier eine Pflanze.

Vergleiche: Zum Stil vgl. entfernt CMS V Nr. 247. 248.

Bibliographie: J. H. Betts, BSA 62, 1967, 41 Nr. 48; Popham – Gill, Latest Sealings 34. 63.

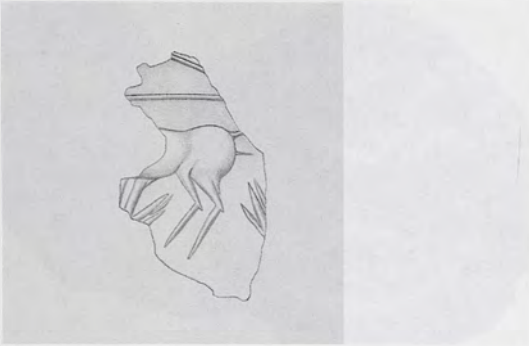

HMs 1199

418/HMs 1199

Fragment einer nicht mehr bestimmbar
Plombe

Ton: C 1

Erh. Maße der Plombe: L. 1,65. B. 0,9. H. 0,7
Abdruckfragment von der konvexen runden(?)
Fläche eines Lentoids(?) aus hartem Stein

Erh. Maße der Siegelfläche: h. ca. 0,85. v. ca.
1,25

Abdruckqualität relativ gut; Oberfläche stellenweise gestört

Fundstelle unbekannt.

Ein stehender Vierfüßler im linken Profil; hinter ihm und unter seinem Leib Pflanzenmotive, über seinem Rücken eine horizontale Linie.

Bibliographie: Popham – Gill, *Latest Sealings* 33 Taf. 22.



OAM 1938.1152 Gips



OAM 1938.1152

419/HMs 129. 1628. OAM 1938.1016. OAM 1938.1152

HMs 129: Schnurplombe mit giebelförmiger Rückseite, nicht aufgebrochen. Linear B-Inschriften auf der Abdruckseite und beiden Giebelflächen. Ton: Gruppe K 2. Maße der Plombe: L. 2,7. B. 1,65. H. 1,05

HMs 1628: Fragment einer nicht genauer bestimmbarer Schnurplombe. Unklare Abdruckreste der Schnur. Ton: Gruppe K 3. Erh. Maße der Plombe: L. 1,87. B. 1,0. H. 0,73

OAM 1938.1016: Fragment einer Schnurplombe mit giebelförmiger Rückseite, im Schnurkanal gebrochen. Unklare Abdruckreste der Schnur. Orangebrauner Ton. Maße der Plombe: L. 2,1. B. 1,3

OAM 1938.1152: Schnurplombe mit giebelförmiger Rückseite, nicht aufgebrochen. Linear B-Inschriften auf der Abdruckseite und einer der Giebelflächen. Dunkelbrauner bis schwarzer Ton. Maße der Plombe: L. 2,3. B. 2,1



OAM 1938.1016



HMs 129 Gips

Nahezu vollständige Abdrücke der konvexen runden Fläche eines Lentoids aus hartem Stein

Maße der Siegelffläche: Ø ca. 1,7

Abdruckqualität gut; die Abdrücke HMs 129 und OAM 1938.1152 sind jedoch durch Schriftzeichen *supra sigillum* verunklärt

North of Room of the Stirrup Jars [Plan 1, 14]: HMs 129; 1628 (Authors). OAM 1938.1016 (Authors). OAM 1938.1152 (Authors).

Ein stehendes Rind im rechten Profil mit zurückgewandtem Kopf. Vor dem Tier eine Pflanze, über seinem Rücken und unter seinem Leib je ein ‚8-förmiger Schild‘.

Kommentar: In der Motivzeichnung wurde auf die Wiedergabe der Schriftzeichen verzichtet.

Vergleiche: Zu dem Rind mit zwei ‚8-förmigen Schilden‘ vgl. z.B. CMS I Nr. 75. Zur Wiedergabe der Vorderbeine vgl. CMS IX Nr. 108.

Bibliographie: Kenna, CS Nr. 45 S; V. E. G. Kenna, Kadmos 1, 1962, 14 (dort fälschlich als OAM 1938.1052 angeführt); ders., Kadmos 3, 1964, 45 Abb. 3, 47; Gill, KSPI 67 f. Taf. 5; dies., Kadmos 5, 1966, 9 Nr. 8 Abb. 2, 8; 10 Nr. 12 Abb. 3, 12; Popham – Gill, Latest Sealings 11. 40 Taf. 3; Daniilidou, OA 156 f. Σ 119 Taf. 11. Zur Inschrift s. CoMIK IV Ws 8153. 8497.

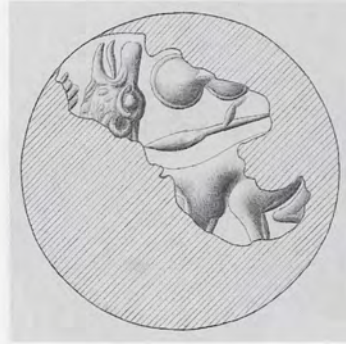

HM 137



HM 1683

420/HM 137

Fragment einer Schnurplombe mit pyramidenförmiger Rückseite, im Schnurkanal gebrochen. Befund des ‚Wickelbandes‘: Abdruck eines stabförmigen Stranges aus nicht bestimmbar Material, von einem sehr breiten Band aus Leder(?) schräg umwickelt
Ton: Gruppe B 1

Erh. Maße der Plombe: L. 1,7. B. 1,35. H. 1,1
Abdruckfragment von der konvexen runden Fläche eines Lentoids aus weichem Stein
Maße der Siegelfläche: Ø ursprünglich ca. 1,55

Abdruckqualität gut

Magazine 9 [Plan 1, 7].

Stehendes Rind im linken Profil; über dem Rücken des Tieres ein ‚8-förmiger Schild‘.

Bibliographie: Gill, KSPI 64 Taf. 10; Popham – Gill, Latest Sealings 9. Taf. 2. 33; Daniilidou, OA 158 Σ 124.

421/HM 1683

Fragment einer nicht genau bestimmbar Schnurplombe. Unklare Abdruckreste der Schnur

Dunkelrotbrauner Ton

Erh. Maße der Plombe: L. 1,69. B. 0,85. H. 0,62

Abdruckfragment der konvexen runden Fläche eines Lentoids aus hartem Stein

Maße der Siegelfläche: Ø ursprünglich ca. 1,5

Abdruckqualität relativ gut

Fundstelle unbekannt.

Ein Vierfüßler mit emporgeworfenem Kopf und geöffnetem Maul und heraushängender Zunge (Rind?) im linken Profil; über seinem Rücken ein Speer und ein sorgfältig ausgearbeiteter ‚8-förmiger Schild‘. Vor dem Kopf des Tieres der Rest einer Pflanze(?).

Unpubliziert.

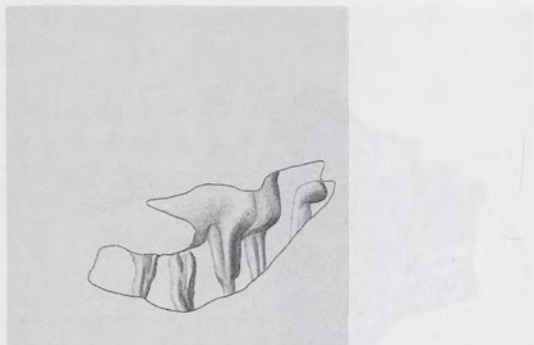

HM 1043

422/HMs 1043

Fragment einer nicht genau bestimm-
baren Schnurplombe, im Schnurkanal gebrochen.
Schlecht erhaltener Abdruck einer zweisträn-
gigen Schnur

Ton: Gruppe F 1

Erh. Maße der Plombe: L. 1,83. B. 0,77. H.
0,94

Abdruckfragment von der konvexen Fläche
eines nicht mehr bestimm-
baren Siegels aus
hartem(?) Stein

Erh. Maße der Siegel-
fläche: h. ca. 1,6. v. ca.
0,7

Abdruckqualität relativ gut; Oberfläche teil-
weise gestört

Domestic Quarter(?) [Store].

Stehender Vierfüßler im rechten Profil; vor dem
Tier vermutlich das obere Ende eines ‚Kultkno-
tens‘.

Kommentar: Da die Vorder- und Hinterbeine rela-
tiv dicht beieinander wiedergegeben sind, können
auch Teile von zwei Tieren dargestellt sein.

Bibliographie: J. H. Betts, BSA 62, 1967, 38 Nr. 37.

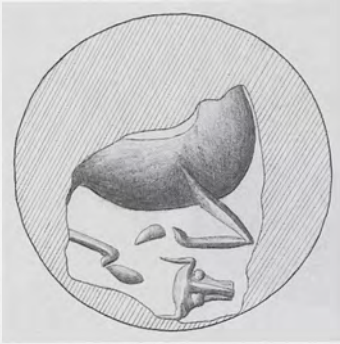

HM 1531

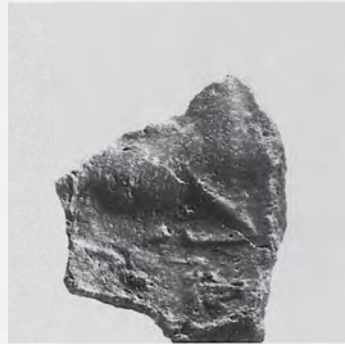

HMs 1531

423/HMs 1531

Fragment einer nicht genau bestimmbaren Schnurplombe. Unklare Abdruckreste der Schnur

Ton: Gruppe F 1

Erh. Maße der Plombe: L. 1,15. B. 1,08. H. 0,37

Abdruckfragment von der konvexen runden Fläche eines Lentoids aus hartem Stein

Erh. Maße der Siegfelfläche: h. ca. 0,85. v. ca. 1,1

Abdruckqualität relativ gut

Fundstelle unbekannt.

Ein laufendes Huftier im rechten Profil. Unter dem Tier ein horizontal angeordneter, frontal wiedergegebener Rinderkopf.

Unpubliziert.

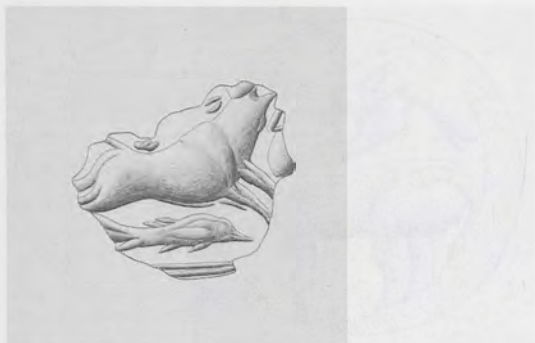

HM 1691

424/HMs 1691

Schnurplombe mit offener Rückseite.
Schlechter Abdruck einer dicken, aus mehreren Strängen geflochtenen Kordel

Ton: weinrotbraun mit stockfleckenartigen schwarzen Sprenkeln

Maße der Plombe: L. 2,04. B. 1,25. H. 0,81

Abdruckfragment von der konvexen Fläche eines Lentoids aus weichem Stein

Erh. Maße der Siegelfläche: h. ca. 1,3. v. ca. 1,1

Abdruckqualität relativ gut

Secret Staircase [Plan 1, 45].

Über einer doppelten Bodenlinie ein Fisch im rechten Profil und darüber ein Rind in fliegendem Galopp, ebenfalls im rechten Profil. Vor dem Tier ein unbestimmbares Motivelement.

Vergleiche: Zu dem Fisch vgl. stilistisch entfernt CMS VII Nr. 94; zur Kombination von Vierfüßler und Fisch vgl. z.B. CMS V Nr. 667; IX Nr. 126; XI 64(?), jedoch nicht CMS II,4 Nr. 161.

Bibliographie: Popham – Gill, Latest Sealings Taf. 44 R 107.



KSM UM 68/114

425/KSM UM 68/114

Schnurplombe mit giebelförmiger Rückseite, flacher Giebel; beschädigt, aber nicht aufgebrochen

Dunkelbrauner, harter Ton

Maße der Plombe: L. 2,0. B. 1,5. H. 0,9

Unvollständiger Abdruck von der konvexen runden Siegelfläche eines Lentoids aus hartem Stein

Maße der Siegelfläche: Ø ursprünglich ca. 1,45
Abdruckqualität gut

Unexplored Mansion, surface [Plan 3, 6].

Ein stehender Stier (Angabe des Geschlechts) im rechten Profil mit zurückgewandtem Kopf und hochgerichtetem Schwanz.

Kommentar: Eigentümlich ist die Anordnung des Ohres.

Bibliographie: J. H. Betts in: M. R. Popham u.a., The Minoan Unexplored Mansion at Knossos, BSA Suppl. 17 (1984) 187. 196 Nr. 17 Taf. 190 d; J. G. Younger, Kadmos 24, 1985, 72 (13: Dot-Eye Mumps: Goats).



HMs 1014

426/HMs 1014

Fragment einer nicht mehr bestimmbar Plombe

Ton: Gruppe C 1

Erh. Maße der Plombe: L. 1,82. B. 1,0. H. 0,68

Unvollständiger Abdruck von der konvexen runden Fläche eines Lentoids aus weichem(?) Stein

Maße der Siegelfläche: Ø ursprünglich ca. 1,15

Abdruckqualität relativ gut

West Quarter(?) [Plan 1] (Store).

Ein stehendes Rind im rechten Profil mit zurückgewandtem Kopf.

Vergleiche: Zu Motiv und Stil vgl. z.B. CMS II,4 Nr. 141.

Bibliographie: J. H. Betts, BSA 62, 1967, 40 Nr. 46; J. G. Younger, Kadmos 24, 1985, 71 (13: Dot-Eye Mumps: Bulls m); Popham – Gill, Latest Sealings 52.



HM 1447

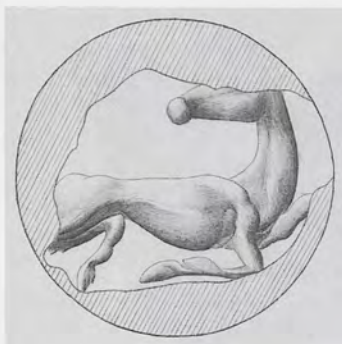

HM 1035



427/HMs 1447

Fragment einer nicht mehr bestimmbar
Plombe

Ton: Gruppe F 1

Erh. Maße der Plombe: L. 1,64. B. 1,14. H.
0,99

Abdruckfragment von der konvexen runden
Fläche eines Lentoids aus hartem(?) Stein;

das untere Bohrloch ist ausgeschliffen
Maße der Siegelfläche: Ø ursprünglich ca.
1,25

Abdruckqualität relativ gut

Fundstelle unbekannt.

Ein laufendes Rind im rechten Profil mit zurück-
gewandtem Kopf.

Unpubliziert.

428/HMs 1035

Fragment einer nicht genau bestimmbar
Schnurplombe, im Schnurkanal gebrochen.
Abdruck zweier leicht miteinander verdreh-
ter Stränge aus Leder(?)

Ton: Gruppe H 1

Erh. Maße der Plombe: L. 1,72. B. 1,13. H.
0,68

Unvollständiger Abdruck von der konvexen
runden Fläche eines Lentoids aus weichem
Stein

Maße der Siegelfläche: Ø ursprünglich ca.
1,4

Abdruckqualität relativ gut

Domestic Quarter(?) [Store].

Ein laufendes Huftier im rechten Profil mit
zurückgewandtem Kopf.

Bibliographie: J. H. Betts, BSA 62, 1967, 34 Nr. 18;
Popham – Gill, Latest Sealings 33. 53 Taf. 21.



HM 1680



HM 1679



HM 1204/3

429/HMs 1204/1–3. 1640. 1678–1680

Fragment einer Objektschnurplombe, im Schnurkanal gebrochen, mit den Abdrücken von feinem, mattenartigem Geflecht und Resten der Schnur: HMs 1679

Schnurplomben mit offener Rückseite; Abdruck einer mehrsträngigen Schnur aus faserigem Material: 1204/2(?), 3(?). 1680 (Kordel)

Fragmente nicht genau bestimmbarer Schnurplomben; Abdrücke zweier Stränge aus Leder/Darm: HMs 1204/1. 1640(?). 1678

Ton Gruppe F 1: HMs 1640; Gruppe H 1: HMs 1204/3; Gruppe I 1: HMs 1204/1–2

Unvollständige Abdrücke der konvexen runden Fläche eines Lentoids aus hartem Stein

Maße der Siegelfläche: \emptyset ursprünglich ca. 1,4

Abdruckqualität relativ gut

Room of the Seal Impressions [Plan 1, 33]: HMs 1204/3;

weitere Fundstelle: Room of the Egyptian Beans („Lapidary's Workshop“) [Plan 1, bei 35] (Evans).

Laufendes Huftier (Rind?) mit zurückgewandtem Kopf; über dem Rücken ein Pflanzenmotiv.

Bibliographie: Gill, KSPI 75 Taf. 12 Q 2–3; Popham – Gill, Latest Sealings 15 f. 42. 57 Taf. 6. 17. 38.

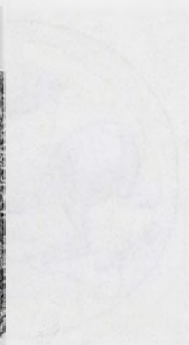
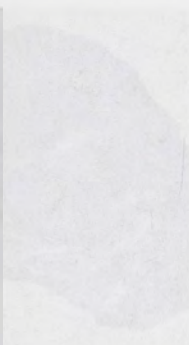

HMs 1562

430/HMs 1562

Schnurplombe mit offener Rückseite. Schlecht erhaltener Abdruck zweier miteinander verdrehter Stränge aus faserigem(?) Material

Ton: Gruppe A 1

Maße der Plombe: L. 1,75. B. 1,26. H. 0,61

Abdruckfragment von der konvexen runden Fläche eines Lentoids aus hartem Stein

Maße der Siegelfläche: Ø ursprünglich 1,4–1,45

Abdruckqualität gut

Fundstelle unbekannt.

Ein Rind im rechten Profil mit zurückgewandtem Kopf, geöffnetem Maul und heraushängender Zunge.

Unpubliziert.



HM5 416

431/HM5 416

Schnurplombe mit pyramidenförmiger(?)
Rückseite, nicht aufgebrochen

Ton: Gruppe L 1

Maße der Plombe: L. 2,5. B. 1,35. H. 0,8

Unvollständiger Abdruck der konvexen runden
Fläche eines Lentoids aus hartem Stein

Maße der Siegelfläche: Ø ursprünglich ca.
1,6

Abdruckqualität relativ gut

Zapher Papoura, Chamber Tomb 56(?) [Plan
3, 9].

Ein laufendes Huftier (Rind?) im rechten Profil
mit zurückgewandtem Kopf.

Kommentar: Die Tatsache, daß die Plombe einem
außerordentlich starken Brand ausgesetzt war,
spricht gegen die Herkunft aus einem Grab.
Außerdem stimmt die Fundnotiz „small fragment
of a clay sealing“ nicht mit dem nahezu komplet-
ten Erhaltungszustand der Plombe überein.

Bibliographie: A. J. Evans, *The Prehistoric Tombs at
Knossos* (1906) 67; J. G. Younger, *Kadmos* 25, 1986,
134 (Spectacle Eye C: Calves); Popham – Gill, *Latest
Sealings* 28. 41 f. 52 Taf. 5.

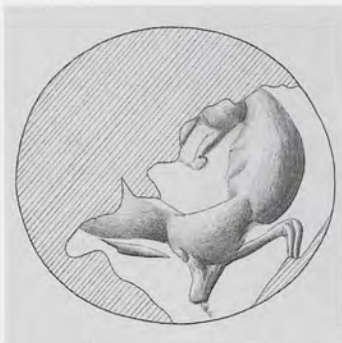

HM 998

432/HM 998

Schnurplombe mit offener Rückseite. Drei fast parallele Stränge oder drei Falten eines breiten Bandes aus Leder/Darm

Ton: Gruppe E 1

Maße der Plombe: L. 1,9. B. 1,5. H. 0,5

Unvollständiger Abdruck von der konvexen runden Fläche eines Lentoids aus weichem Stein

Maße der Siegelfläche: Ø ursprünglich ca. 1,3

Abdruckqualität relativ gut

West Quarter(?) [Plan 1] (Store).

Ein stehendes Huftier (Rind?) im rechten Profil mit zurückgewandtem Kopf; unter dem Tier ein horizontal angeordnetes Pflanzenmotiv.

Bibliographie: J. H. Betts, BSA 62, 1967, 40 Nr. 45; Popham – Gill, Latest Sealings 32. 52 Taf. 21.



HM 1627

433/HM 1627

Fragment einer nicht mehr bestimmbar Plombe

Ton: A 1

Erh. Maße der Plombe: L. 1,47. B. 0,91. H. 0,45

Abdruckfragment von der konvexen runden Fläche eines Lentoids aus weichem Stein

Maße der Siegelfläche: Ø ca. 1,3

Abdruckqualität relativ gut

Fundstelle unbekannt.

Ein laufender Vierfüßler mit zurückgewandtem Kopf im rechten Profil.

Kommentar: Eigenartig ist die Wiedergabe des einen Vorderbeins als kurzer Stumpf. Unmittelbar darunter ist glatter Grund zu erkennen. Möglicherweise war die Gravur an dieser Stelle zum Zeitpunkt des Abdrucks mit Ton zugesetzt. Wenn das Bein angewinkelt war wie z.B. Kat.Nr. 445, dann nicht in der richtigen Richtung.

Unpubliziert.

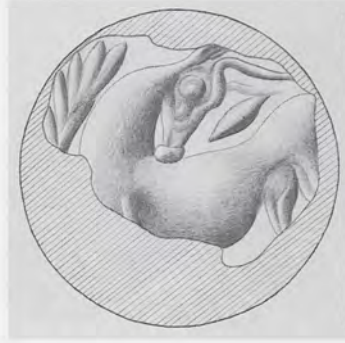

HM 1357



HM 1642

434/HM 1357

Fragment einer nicht genau bestimm-
baren Schnurplombe mit steil ansteigender Rück-
seite, im Schnurkanal gebrochen. Abdruck
zweier miteinander verdrehter Stränge aus
faserigem Material

Ton: Gruppe F 1

Erh. Maße der Plombe: L. 2,52. B. 1,18. H.
1,27

Abdruckfragment von der konvexen runden
Fläche eines Lentoids aus hartem Stein

Maße der Siegelfläche: Ø ursprünglich ca.
1,25

Abdruckqualität relativ gut

Fundstelle unbekannt.

Ein laufender Hirsch im linken Profil mit zurück-
gewandtem Kopf.

Bibliographie: Popham – Gill, Latest Sealings 34 Taf.
23.

435/HM 1642

Fragment einer nicht mehr bestimm-
baren Plombe

Ton: F 1

Erh. Maße der Plombe: L. 1,22. B. 0,83. H.
0,42

Abdruckfragment von der konvexen runden
Fläche eines Lentoids aus weichem Stein

Maße der Siegelfläche: Ø ursprünglich ca.
1,2

Abdruckqualität mäßig; Störungen in der
Oberfläche

Fundstelle unbekannt.

Ein stehendes Rind im linken Profil mit zurück-
gewandtem Kopf; vor dem Tier ein ‚Tannen-
zweig‘-Motiv, über seinem Rücken ein lanzettfö-
rmiges Motiv.

Unpubliziert.



HM 1646



HM 1026 Gips

436/HMs 1646

Fragment einer nicht mehr bestimm-
baren Plombe

Ton: F 2

Erh. Maße der Plombe: L. 1,41. B. 1,38. H.
0,94

Abdruckfragment von der konvexen runden
Fläche eines Lentoids aus hartem Stein

Maße der Siegelfläche: Ø ursprünglich ca.
1,3

Abdruckqualität mäßig; Oberfläche gestört
und durch Risse verunklärt

Landing on Grand Staircase [Plan 1, 50].

Ein stehender Vierfüßler im linken Profil mit
zurückgewandtem Kopf; über seinem Rücken ein
horizontal angeordnetes Pflanzenmotiv.

Bibliographie: Gill, KSPI Taf. 15 R 31; Popham – Gill,
Latest Sealings 19. 43 ff. Taf. 10. 41.

437/HMs 1026

Fragment einer nicht genau bestimm-
baren Schnurplombe. Abdruckreste der Schnur aus
Leder/Darm

Ton: Gruppe K 1

Erh. Maße der Plombe: L. 1,53. B. 0,89. H.
0,57

Abdruckfragment von der konvexen runden
Fläche eines Lentoids aus hartem Stein

Maße der Siegelfläche: Ø ursprünglich ca.
1,35

Abdruckqualität mäßig

Domestic Quarter(?) [Store].

Ein stehendes Rind im rechten Profil mit zurück-
gewandtem Kopf; die Halsfalten sind angegeben.
Vor dem Tier ein ‚Tannenzweig‘-Motiv.

Bibliographie: J. H. Betts, BSA 62, 1967, 37 Nr. 32;
Popham – Gill, Latest Sealings 33. 52 Taf. 21. 32.



HM 1244



HM 1467

438/HMs 1244

Fragment einer nicht genau bestimm-
baren Schnurplombe. Schlechter Abdruck mehrerer
miteinander verflochtener dünner Stränge
aus nicht mehr bestimmbar Material

Ton: Gruppe E 2

Erh. Maße der Plombe: L. 1,75. B. 1,06. H. 0,65

Abdruckfragment von der konvexen runden
Fläche eines Lentoids aus weichem(?) Stein

Maße der Siegelfläche: Ø ursprünglich ca.
1,4

Abdruckqualität mäßig

Fundstelle unbekannt.

Ein laufendes Huftier im linken Profil mit empor-
geworfenem Kopf.

Unpubliziert.

439/HMs 1467

Fragment einer Schnurplombe. Unklare Ab-
druckreste der Schnur

Ton: Gruppe F 1

Maße der Plombe: L. 1,3. B. 1,28. H. 0,66

Abdruckfragment von der konvexen runden
Fläche eines Lentoids aus hartem(?) Stein

Maße der Siegelfläche: Ø ursprünglich ca.
1,45

Abdruckqualität mäßig, Störung im Bereich
des Kopfes

Fundstelle unbekannt.

Ein stehendes Rind im linken Profil mit zurück-
gewandtem Kopf.

Unpubliziert.

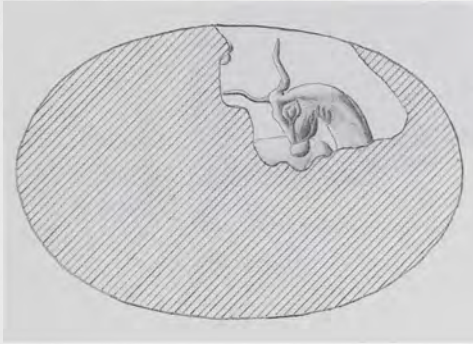

HM's 1040

440/HM's 1040

Fragment einer nicht genau bestimmbar
Schnurplombe mit steil ansteigender Rück-
seite, im Schnurkanal gebrochen. Schlecht
erhaltene Abdruckreste einer dicken Schnur
mit rundem Querschnitt aus Leder/Darm(?)
Schmutzigrotbrauner Ton

Erh. Maße der Plombe: L. 2,15. B. 1,09. H.
1,6

Abdruckfragment von der konvexen Fläche
eines ovalen metallenen(?) Ringschildes

Erh. Maße der Siegelfläche: h. ca. 1,05. v. ca.
1,15

Abdruckqualität sehr gut

Domestic Quarter(?) [Store].

Der seitlich umgewandte Kopf eines Rindes mit
frontal wiedergegebenen Hörnern. Ein kurzes
Stück der Rückenlinie ist zu erkennen.

Bibliographie: J. H. Betts, BSA 62, 1967, 30 Nr. 3; J. G.
Younger, Kadmos 23, 1984, 54 (1. Hollow Nose);
Popham – Gill, Latest Sealings 33. 53 Taf. 22. 32.



HMs 1254

441/HMs 1254

Fragment einer nicht genau bestimm-
baren Schnurplombe mit flach ansteigender Rück-
seite, im Schnurkanal gebrochen. Abdruckre-
ste einer nicht genau bestimm-
baren Schnur
mit in Längsrichtung geriefter Struktur

Ton: Gruppe K 3

Erh. Maße der Plombe: L. 1,91. B. 1,03. H.
0,56

Abdruckfragment von der konvexen runden
Fläche eines stark konvexen Lentoids aus
weichem Stein

Maße der Siegelfläche: Ø ursprünglich ca.
1,35

Abdruckqualität relativ gut

Fundstelle unbekannt.

Ein stehendes Rind im rechten Profil mit zurück-
gewandtem Kopf. Die Halsfalten sind angegeben.
Über dem Rücken des Tieres ein horizontal ange-
ordneter Speer(?).

Bibliographie: Popham – Gill, Latest Sealings 33 Taf.
23.

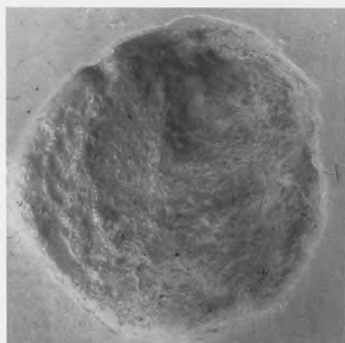
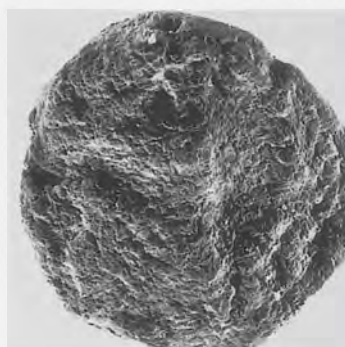
HM_s 422 PlastilinHM_s 422442/HM_s 422

„Tonstempel“ mit Intaglio. Konoid, nicht durchbohrt.

Ton: Gruppe F 3

Maße des Konoids: Ø 1,5–1,55. H. 1,15

Das Intaglio eines Lentoids, das durch Aufdrücken der Unterseite des Konoids auf einen antiken Abdruck des Siegels (eines Lentoids?) entstanden ist; Material nicht mehr bestimmbar

Maße der Siegelfläche: Ø ca. 1,55

Abdruckqualität sehr schlecht
Little Palace [Plan 2].

Beschreibung nach dem Plastilinabdruck: Ein stehendes Rind(?) im rechten Profil mit zurückgewandtem Kopf und emporgerichtetem Schwanz. Vor dem Tier ein „Tannenzweig“-Motiv, unter seinem Leib eine Strichgruppe.

Kommentar: Die Zeichnung ist keine exakte Wiedergabe des erhaltenen Reliefs. Sie verdeutlicht nur ungefähr den Gesamteindruck.

Vergleiche: Zu ähnlichen Tonkonoiden mit Intaglios s. I. Pini in: *Origines de l'Hellénisme* 73 ff.

Bibliographie: Gill, *KSPI* 88 Taf. 7. 18; Popham – Gill, *Latest Sealings* 25. 50 f. Taf. 16. 30. 46.



HMs 212



HMs 1597



HMs 1005

443/HMs 212. 213. 1000. 1005. 1597

HMs 212: Schnurplombe mit gewölbter Rückseite, ‚Pflaumentyp‘, nicht aufgebrochen. Ton: Gruppe L 1. Maße der Plombe: L. 3,05. B. 2,15. H. 2,2

HMs 213: Fragment einer Schnurplombe mit gewölbter Rückseite, ‚Pflaumentyp‘, im Schnurkanal gebrochen. Abdruck eines schräg verlaufenden Bandes aus Leder/Darm, das möglicherweise einen nicht mehr vorhandenen Strang umwickelte. Ton: Gruppe L 1. Maße der Plombe: L. 2,6. B. 1,3. H. 2,1

HMs 1000: Fragment einer Schnurplombe mit steil ansteigender Rückseite, im Schnurkanal gebrochen. Abdruck zweier gerader Bänder aus Leder/Darm. Ton: Gruppe E 1. Erh. Maße der Plombe: L. 2,2. B. 1,45. H. 1,3

HMs 1005: Fragment einer nicht mehr bestimmbar Plombe. Ton: Gruppe E 1. Erh. Maße der Plombe: L. 2,2. B. 1,45. H. 1,3

HMs 1597: Fragment einer nicht mehr bestimmbar Plombe. Ton: Gruppe K 3. Erh. Maße der Plombe: L. 1,8. B. 1,3. H. 0,6

Abdruckfragmente von der konvexen runden Fläche eines Lentoids aus hartem Stein. Erh. Maße der Siegelfläche: h. insgesamt ca. 1,8. v. insgesamt ca. 1,45

Abdruckqualität relativ gut

Landing on Grand Staircase [Plan 1, 50]:

HMs 212. 213; West Quarter(?) [Plan 1] (Store): HMs 1000. 1005.

Ein laufendes Rind im rechten Profil mit zurückgewandtem Kopf. Unklar ist die Identifikation eines kräftigen Riegels, der das Hinterteil diagonal überschneidet.

Bibliographie: Gill, KSPI 79 Taf. 13; J. H. Betts, BSA 62, 1967, 41 Nr. 51. 52; J. G. Younger, Kadmos 24, 1985, 71 (Dot-Eye Mumps: Bulls m); Popham – Gill, Latest Sealings 19. 43 ff. 46. 52. 57 f. Taf. 8. 40.

HM_s 1225HM_s 1262444/HM_s 1225

Fragment einer nicht genau bestimm-
baren Schnurplombe. Unklare Abdruckreste der
Schnur

Ton: Gruppe A 1(?)

Erh. Maße der Plombe: L. 2,0. B. 1,0. H. 1,1

Abdruckfragment von der konvexen runden
Fläche eines Lentoids aus hartem Stein

Maße der Siegelfläche: Ø ursprünglich ca.
1,35–1,45

Abdruckqualität relativ gut

Fundstelle unbekannt.

Über einer Bodenlinie das Vorderteil eines laufen-
den Rindes im linken Profil.

Bibliographie: J. G. Younger, *Kadmos* 24, 1985, 70 (13.
Dot-Eye Mumps: Minor subgroups e); Popham –
Gill, *Latest Sealings* 33 Taf. 22.

445/HM_s 1262

Fragment einer nicht genau bestimm-
baren Schnurplombe. Abdruck eines geraden
Stranges aus nicht mehr bestimm-
barem Material

Ton: Gruppe K 1

Erh. Maße der Plombe: L. 2,11. B. 1,33. H.
1,23

Abdruckfragment von der konvexen runden
Fläche eines Lentoids aus hartem Stein

Maße der Siegelfläche: Ø ursprünglich ca.
1,4

Abdruckqualität relativ gut

Fundstelle unbekannt.

Über einer doppelten Bodenlinie das Vorderteil
eines gelagerten Rindes im rechten Profil.

Bibliographie: J. G. Younger, *Kadmos* 23, 1984, 54 (1.
Hollow Nose).

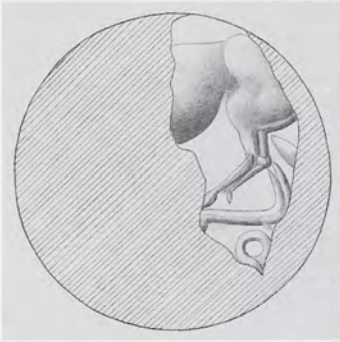

HM 1194

446/HM 1194

Fragment einer nicht genau bestimm-
baren Schnurplombe, im Schnurkanal
gebrochen. Abdruck einer nicht genau-
er bestimm-
baren mehrsträngigen Schnur

Ton: Gruppe E 2

Erh. Maße der Plombe: L. 1,75. B. 0,75. H.
0,8

Abdruckfragment von der konvexen runden
Fläche eines Lentoids aus hartem Stein

Maße der Siegelfläche: \varnothing ursprünglich ca.
1,6–1,7

Abdruckqualität relativ gut

Fundstelle unbekannt.

Die Fläche wird durch eine horizontale Linie in
zwei ungleichgroße Felder geteilt. In dem unteren
ist ein Kreis (von ursprünglich vermutlich mehre-
ren) erhalten, im oberen das Hinterteil eines Huf-
tieres im linken Profil.

Kommentar: Vermutlich war das Vorderteil seitlich
umgewandt und der Kopf gesenkt.

Vergleiche: Zum Motiv vgl. z.B. hier Kat.Nr. 463. 464.
469.

Bibliographie: Popham – Gill, Latest Sealings 33 Taf.
22.

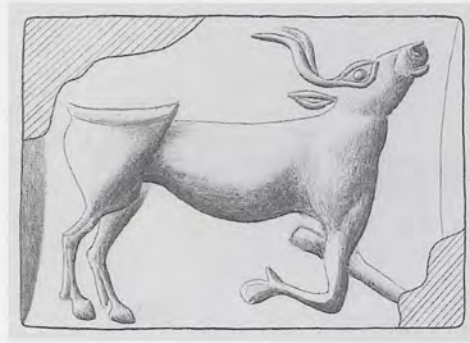
HM_s 1188HM_s 297447/HM_s 1188

Fragment einer nicht mehr bestimm-
baren Plombe

Ton: K 1

Erh. Maße der Plombe: L. 1,7. B. 0,8. H. 0,3

Abdruckfragment von der konvexen Fläche
eines Lentoids(?) aus hartem Stein

Erh. Maße der Siegelfläche: h. ca. 1,6. v. ca.
0,8

Abdruckqualität gut

Landing on Grand Staircase [Plan 1, 50].

Ein laufender Vierfüßler im linken Profil; unter
dem Hinterteil schwach erhaltene unklare Motiv-
reste.

Bibliographie: Gill, KSPI 80 Taf. 14 R 26; Popham –
Gill, Latest Sealings 19. 43 ff. Taf. 10. 41.

448/HM_s 297

Schnurplombe mit offener Rückseite. Ab-
druck zweier dicker, in sich gedrehter und
miteinander verdrehter Stränge aus Leder/
Darm

Ton: Gruppe C 2

Maße der Plombe: L. 2,45. B. 1,5. H. 1,0

Nahezu vollständiger Abdruck von der
Fläche eines kissenförmigen Siegels; Material
nicht mehr bestimmbar

Maße der Siegelfläche: L. 1,35. B. 1,15

Abdruckqualität mäßig; Oberfläche gestört

Room of the Jewel Fresco [Plan 1, 21].

Ein stehendes Rind mit leicht emporgeworfenem
Kopf im rechten Profil. Unklar ist der Bereich
der Vorderbeine: während das eine angewinkelt
ist, erscheint das andere als gerade Linie, die links
von dem ersteren zu enden scheint.

Bibliographie: Gill, KSPI 69 Taf. 10; J. G. Younger,
Kadmos 26, 1987, 63 (5. Island Sanctuaries: Central);
Popham – Gill, Latest Sealings 12. 40 Taf. 4. 35.

HM_s 326/2HM_s 327HM_s 1584449/HM_s 326/2. 327. 1584

HM_s 326/2: Fragment einer nicht genau bestimmaren Schnurplombe, im Schnurkanal gebrochen. Kein Abguß möglich. Ton: Gruppe L 1. Erh. Maße der Plombe: L. 2,0. B. 0,8

HM_s 327: Fragment einer nicht genau bestimmaren Schnurplombe, im Schnurkanal gebrochen. Abdruck zweier miteinander verdrehter Stränge mit vergleichsweise glatter Oberfläche aus nicht genauer bestimmarem Material

Ton: Gruppe L 1. Erh. Maße der Plombe: L. 2,0. B. 1,35

HM_s 1584: Fragment einer Schnurplombe mit pyramidenförmiger(?) Rückseite. Ab-

druckreste zweier miteinander verdrehter Stränge aus Leder/Darm(?). Ton: Gruppe K 3
Abdruckfragment von der konvexen runden Fläche eines Lentoids aus hartem Stein
Maße der Siegelfläche: Ø ursprünglich ca. 1,7

Abdruckqualität relativ gut; Störung im Bereich des Hinterteils
Fundstelle unbekannt.

Ein stehendes Huftier mit einem angewinkelten Vorderbein im rechten Profil. Der Bereich über dem Rücken des Tieres ist unklar.

Bibliographie: Popham – Gill, Latest Sealings 31 Taf. 20.

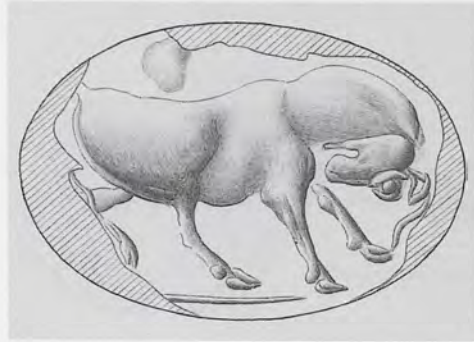
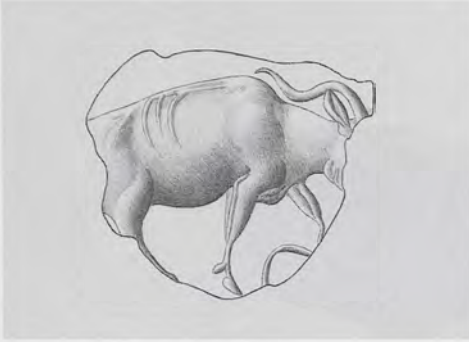

HM 379



HM 1261

450/HM 379

Objektschnurplombe mit dem Abdruck der planen Fläche eines unbekanntes Objektes (Holzstruktur?), nicht aufgebrochen

Ton: Gruppe K 1

Maße der Plombe: L. 2,05. B. 1,95. H. 0,9

Abdruckfragment von der in der Querachse gewölbten Fläche eines ovalen metallenen Ringschildes

Erh. Maße der Siegelfläche: L. 1,5. B. 1,3

Abdruckqualität sehr gut

Fundstelle unbekannt.

Ein schreitendes Rind mit leicht gesenktem Kopf im rechten Profil. Feine Arbeit; zwischen den Vorderbeinen eine gebogene Linie.

Bibliographie: J. G. Younger, *Kadmos* 24, 1985, 56 (2. „Vapheio Cup“ Bulls); Popham – Gill, *Latest Sealings* 32 Taf. 20; J. Weingarten, *SMEA* 28, 1990, 97 Abb. 8.

451/HM 1261

Schnurplombe mit offener Rückseite. Befund des ‚Wickelbandes‘(?): Abdruck eines stabförmigen Stranges aus nicht bestimmbar Material, von einem zweiten, bandförmigen Strang aus Leder(?) mantelartig umwickelt

Ton: Gruppe K 1

Maße der Plombe: L. 2,06. B. 1,56. H. 0,81

Unvollständiger Abdruck von der leicht konvexen ovalen Fläche eines metallenen Ringschildes; Abdruckrand oben leicht verdrückt
Maße der Siegelfläche: L. ursprünglich ca. 1,95. B. ca. 1,45

Abdruckqualität mäßig bis relativ gut

Fundstelle unbekannt.

Über einer Bodenlinie ein schreitendes Rind mit auf den Hals herabgesenktem Kopf im rechten Profil.

Bibliographie: Popham – Gill, *Latest Sealings* 33 Taf. 23.



HM's 1004



HM's 1004

452/HM's 1004. 1015

Zwei Fragmente von Schnurplomben mit steil ansteigender Rückseite, im Schnurkanal gebrochen. Abdrücke einer exakt aus mehreren in sich gedrehten faserigen Strängen geflochtenen Kordel.

Ton: E 1 (beide Fragmente).

Erh. Maße der Plombe HM's 1004: L. 1,9. B. 1,1. H. 1,2; HM's 1015: L. 1,95. B. 0,68. H. 1,51

Abdruckfragmente von der konvexen runden Fläche eines Lentoids aus hartem Stein

Erh. Maße der Siegelfläche: h. ca. 1,4. v. ca. 0,75

Abdruckqualität relativ gut

West Quarter(?) [Plan 1] (Store).

Über einer Bodenlinie ein schreitendes Huftier im rechten Profil.

Bibliographie: J. H. Betts, BSA 62, 1967, 44 Nr. 64. 65; Popham – Gill, Latest Sealings 32. 52 Taf. 21.



HM 247



HM 1280



HM 145

453/HM 145. 247. 1020. 1280

HM 145: Fragment einer nicht genau bestimmbareren Schnurplombe, im Schnurkanal gebrochen. Abdruck mehrerer kordelartig miteinander verflochtener Stränge aus faserigem Material. Ton: Gruppe K 2. Erh. Maße der Plombe: L. 2,55. B. 1,35. H. 1,2

HM 247: Fragment einer nicht genau bestimmbareren Schnurplombe, im Schnurkanal gebrochen. Abdruck mehrerer kordelartig miteinander verflochtener Stränge aus faserigem Material. Ton: Gruppe H 1. Erh. Maße der Plombe: L. 1,8. B. 1,5. H. 1,1

HM 1020: Fragment einer nicht genau bestimmbareren Schnurplombe, im Schnurkanal gebrochen. Unklare Abdruckreste der faserigen(?) Schnur. Ton: Gruppe K 1. Erh. Maße der Plombe: L. 2,12. B. 1,02. H. 0,89

HM 1280: Fragment einer nicht genau bestimmbareren Schnurplombe. Abdruck eines breiten Bandes mit der typischen Struktur

von Leder, daneben wohl die Reste eines zweiten Bandes. Ton: Gruppe C 1(?). Erh. Maße der Plombe: L. 2,3. B. 1,19. H. 0,75

Abdruckfragmente von der konvexen runden Fläche eines Lentoids aus hartem Stein
Maße der Siegelfläche: Ø ursprünglich ca. 1,9

Abdruckqualität relativ gut

Northern Entrance Passage, near bull relief(?) [Plan 1, 15]: HM 145.

Über einer doppelten Bodenlinie ein stehender Stier mit frontal wiedergegebenem Kopf im linken Profil.

Vergleiche: Zur Pose vgl. z.B. CMS VIII Nr. 148. Zu den nach unten gebogenen Hörnern vgl. z.B. hier Kat.Nr. 498; ferner CMS II,3 Nr. 5. 310; V Suppl. 2 Nr. 112; VII Nr. 248; VIII Nr. 141.

Bibliographie: J. G. Younger, Kadmos 25, 1986, 138 (Specky G 3, Nafplion Bucrania); Popham – Gill, Latest Sealings 29 f. 32. 51. 63 Taf. 19. 21.

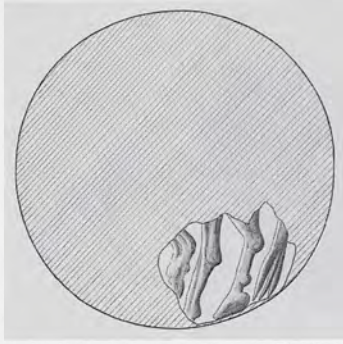

HM 247



HMs 1587

454/HMs 1587

Fragment einer nicht mehr bestimm-
baren Plombe

Ton: Gruppe C 1

Erh. Maße der Plombe: L. 1,11. B. 0,74. H.
0,45

Abdruckfragment von der schwach konve-
xen runden Fläche eines Lentoids; Material
nicht mehr bestimmbar

Erh. Maße der Siegelfläche: h. ca. 0,75. v. ca.
0,65

Abdruckqualität relativ gut

Fundstelle unbekannt.

Die Hinterbeine eines stehenden Vierfüßlers im
linken Profil. Dahinter entweder der in Strähnen
endende Schwanz oder eine Pflanze. Vor den Bei-
nen ein unklares Motivelement.

Unpubliziert.



HM's 1317



HM's 147



HM's 313

455/HM's 147. 313. 1317

HM's 147: Fragment einer Schnurplombe mit giebelförmiger Rückseite, im Schnurkanal gebrochen. Schlecht erhaltener Abdruck wohl zweier dicker Stränge aus faserigem Material. Ton: Gruppe K 3. Erh. Maße der Plombe: L. 2,3. B. 1,8. H. 1,05

HM's 313: Fragment einer Schnurplombe mit gewölbter Rückseite, steile Variante, im Schnurkanal gebrochen. Abdruck zweier miteinander verdrehter Stränge aus faserigem Material. Ton: Gruppe K 1. Erh. Maße der Plombe: L. 2,0. B. 1,1. H. 1,25

HM's 1317: Fragment einer Schnurplombe mit giebelförmiger Rückseite, im Schnurkanal gebrochen. Abdruck eines geraden Stranges aus Leder/Darm. Ton: Gruppe E 1. Erh. Maße der Plombe: L. 2,16. B. 1,39. H. 0,9

Unvollständige Abdrücke der konvexen ovalen Fläche eines Ringschildes(?) aus hartem Stein

Maße der Siegelfläche: ursprünglich L. ca. 1,8. B. ca. 1,5–1,55

Abdruckqualität relativ gut

Fundstelle unbekannt.

Ein stehendes Rind im rechten Profil mit seitlich umgewandtem Vorderteil und gesenktem Kopf. Unter dem Leib ein ‚impaled triangle‘.

Vergleiche: Zur Pose vgl. z.B. hier Kat.Nr. 456–462; ferner CMS I Nr. 298; V Nr. 312 b; V Suppl. 1A Nr. 102; XII Nr. 225.

Bibliographie: M. A. V. Gill, Kadmos 5, 1966, 15; Rutkowski, Kultdarstellungen 70 Abb. 21, 2; J. G. Younger, Kadmos 24, 1985, 72 (13. Dot-Eye Mumps: Bulls o); Popham – Gill, Latest Sealings 29. 31. 34 Taf. 19. 20. 23.

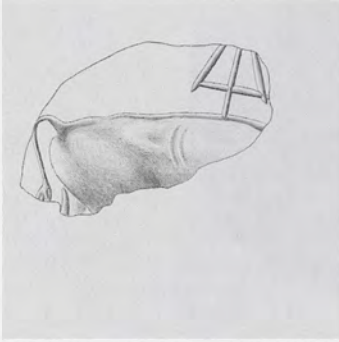

HM 286

456/HMs 286

Fragment einer Objektschnurplombe mit dem Abdruck eines Objektes mit gerippter Struktur, möglicherweise einer Matte aus faserigem Material. Im Schnurkanal gebrochen, unklare Abdruckreste der einsträngigen(?) Schnur

Ton: Gruppe K 3

Erh. Maße der Plombe: L. 2,9. B. 1,6. H. 1,5

Abdruckfragment von der konvexen runden Fläche eines Lentoids aus hartem Stein

Maße der Siegelfläche: \varnothing ursprünglich ca. 2,0–2,1

Abdruckqualität gut

Fundstelle unbekannt.

Der Rücken und das Hinterteil eines stehenden Rindes im rechten Profil (mit seitlich umgewandtem Vorderteil?); darüber ein ‚impaled triangle‘.

Kommentar: Die beiden gebogenen Linien auf dem Rumpf des Tieres geben vielleicht die Hörner des seitlich umgewandten Kopfes wieder.

Vergleiche: Zur Pose vgl. z.B. hier Kat.Nr. 455. 457–462; ferner CMS I Nr. 298; V Nr. 312 b; V Suppl. 1A Nr. 102; XII Nr. 225.

Bibliographie: M. A. V. Gill, *Kadmos* 5, 1966, 16; Popham – Gill, *Latest Sealings* 31 Taf. 19.

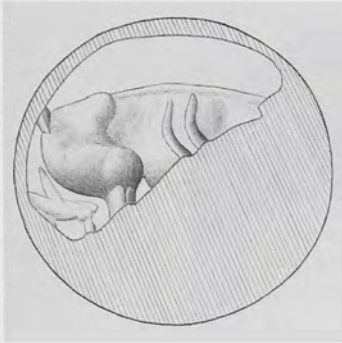

HM 1231



HM 1231

457/HMs 1231

Fragment einer nicht genau bestimmbar
Schnurplombe. Abdruckreste zweier mitein-
ander verdrehter Stränge aus nicht faserigem
Material (Darm?)

Ton: Gruppe F 1

Erh. Maße der Plombe: L. 1,68. B. 1,52. H.
0,63

Abdruckfragment von der konvexen runden
Fläche eines Lentoids aus hartem Stein

Maße der Siegelfläche: Ø ursprünglich ca.
1,5–1,55

Abdruckqualität relativ gut

Fundstelle unbekannt.

Ein stehendes Rind im rechten Profil mit seitlich
umgewandtem Vorderteil.

Vergleiche: Zur Pose vgl. z.B. hier Kat.Nr. 455. 456.
458–462; ferner CMS I Nr. 298; V Nr. 312 b; V Suppl.
1A Nr. 102; XII Nr. 225.

Unpubliziert.

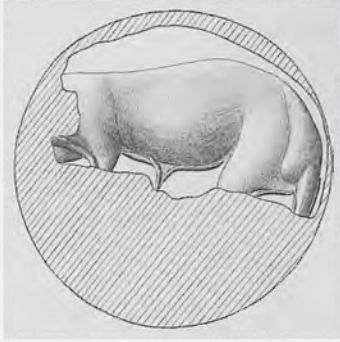

HMs 1031

458/HMs 1031

Fragment einer nicht genau bestimmbar
Schnurplombe, im Schnurkanal gebrochen.
Abdruckreste mehrerer miteinander verdreh-
ter Stränge aus bandförmigem Material mit
in Längsrichtung geriefter Struktur (Bast,
Binse?)

Ton: Gruppe H 2

Erh. Maße der Plombe: L. 2,32. B. 1,13. H.
0,88

Abdruckfragment von der konvexen runden
Fläche eines Lentoids aus hartem Stein; klei-
ner Ausbruch aus der Siegelfläche im Be-
reich des Tierleibes

Maße der Siegelfläche: \emptyset ursprünglich ca.
1,75

Abdruckqualität relativ gut; Risse

Domestic Quarter(?) [Store].

Teil eines gehörnten männlichen Vierfüßlers –
vermutlich ein Stier (Angabe des Geschlechts) –
im rechten Profil mit seitlich umgewandtem Vor-
derteil und gesenktem Kopf.

Vergleiche: Zur Pose vgl. z.B. hier Kat.Nr. 455–457.
459–462; ferner CMS I Nr. 298; V Nr. 312 b; V Suppl.
1A Nr. 102; XII Nr. 225.

Bibliographie: J. H. Betts, BSA 62, 1967, 34 Nr. 21.

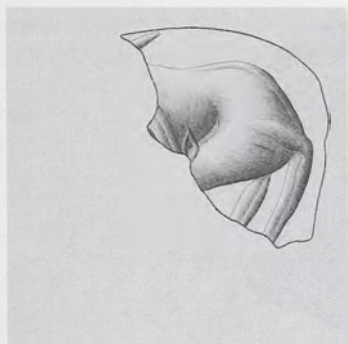

HM 1245

459/HMs 1245

Fragment einer nicht genau bestimmbar
Schnurplombe, im Schnurkanal gebrochen.
Unklare Abdruckreste der Schnur

Ton: Gruppe F 2

Erh. Maße der Plombe: L. 2,34. B. 0,98. H.
0,89

Abdruckfragment von der konvexen runden
Fläche eines Lentoids aus hartem Stein

Maße der Siegelfläche: Ø ursprünglich ca.
1,4–1,45

Abdruckqualität relativ gut

Little Palace, Main Staircase(?) [Plan 2, 1–2].

Ein stehender Vierfüßler im rechten Profil mit
seitlich umgewandtem Vorderteil.

Vergleiche: Zur Pose vgl. z.B. hier Kat.Nr. 455–458.
460–462; ferner CMS I Nr. 298; V Nr. 312 b; V Suppl.
1A Nr. 102; XII Nr. 225.

Unpubliziert.



HM 111



HM 111

460/HM 111

Päckchenplombe, Horizontalscheibe, schräge Variante. Abdruck eines wenig sorgfältig gefalteten Päckchens aus vergleichsweise dickem Leder/Pergament. In einer Windung von bandförmiger Schnur aus Leder/Darm gürtelartig geschnürt. Der Knoten wurde wohl nur am Rand(?) von der Plombe erfaßt
Ton: Gruppe K 1

Maße der Plombe: L. 2,1. B. 2,05. H. 1,05

Unvollständiger Abdruck von der konvexen runden Fläche eines Lentoids aus hartem Stein

Maße der Siegelfläche: Ø ursprünglich ca. 1,9

Abdruckqualität relativ gut

Room of the Chariot Tablets [Plan 1, 31].

Über einer Bodenlinie ein stehendes Rind im rechten Profil mit seitlich umgewandtem Vorderteil, gesenktem Kopf mit geöffnetem Maul und heraushängender Zunge. Der Rumpf überschneidet den Stamm bzw. Stiel einer Pflanze, deren Oberteil über dem Rücken des Tieres erscheint.

Vergleiche: Zur Pose vgl. z.B. hier Kat.Nr. 455–459. 461. 462; ferner CMS I Nr. 298; V Nr. 312 b; V Suppl. 1A Nr. 102; XII Nr. 225.

Bibliographie: Boardman – Palmer, OKT Taf. 3; Gill, KSPI 72 Taf. 11; Papapostolou, Sphragismata 101 Taf. 46 στ; J. G. Younger, Kadmos 24, 1985, 71 (13. Dot-Eye Mumps: Bulls k); Driessen, Early Destruction 64. 65 (Katalog und Anm. 225) Abb. 26. 27 (Rückseite); Popham – Gill, Latest Sealings 13. 41. 58 Taf. 5. 36.

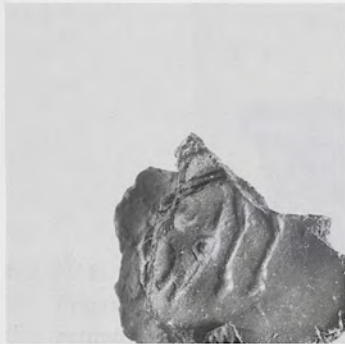
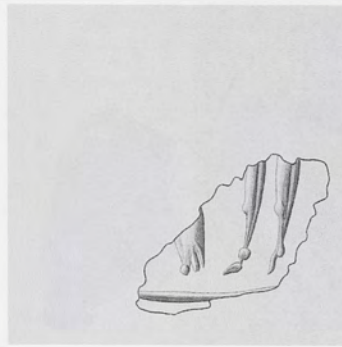
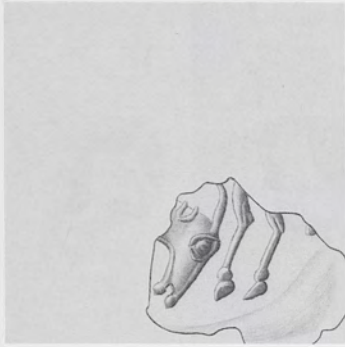
HM_s 1633HM_s 1007461/HM_s 1633

Fragment einer nicht genau bestimmbar
Schnurplombe. Abdruckreste der Schnur aus
Leder/Darm

Ton: Gruppe K 3

Erh. Maße der Plombe: L. 1,58. B. 1,25. H.
0,75

Abdruckfragment von der konvexen runden
Fläche eines Lentoids aus hartem Stein

Erh. Maße der Siegelfläche: h. ca. 1,05. v. ca.
0,9

Abdruckqualität gut

Fundstelle unbekannt.

Ein stehendes Huftier (Rind?) im linken Profil mit
seitlich umgewandtem Vorderteil und gesenktem
Kopf.

Vergleiche: Zur Pose vgl. z.B. hier Kat.Nr. 455–460.
462; ferner CMS I Nr. 298; V Nr. 312 b; V Suppl. 1A
Nr. 102; XII Nr. 225.

Unpubliziert.

462/HM_s 1007

Fragment einer nicht genau bestimmbar
Schnurplombe, im Schnurkanal gebrochen.
Unklare Abdruckreste der Schnur

Ton: Gruppe E 1

Erh. Maße der Plombe: L. 1,9. B. 0,85. H. 1,0
Abdruckfragment von der konvexen runden
Fläche eines Lentoids aus hartem Stein

Erh. Maße der Siegelfläche: h. ca. 1,2. v. ca.
1,1

Abdruckqualität relativ gut

West Quarter(?) [Plan 1] (Store).

Über einer Bodenlinie das seitlich umgewandte
Vorderteil eines stehenden Huftieres im rechten
Profil.

Vergleiche: Zur Pose vgl. z.B. hier Kat.Nr. 455–461;
ferner CMS I Nr. 298; V Nr. 312 b; V Suppl. 1A
Nr. 102; XII Nr. 225.

Bibliographie: J. H. Betts, BSA 62, 1967, 40 Nr. 47;
Popham – Gill, Latest Sealings 32. 52 Taf. 21. 32.



HM's 270

HM's 1319

463/HM's 270

Fragment einer nicht mehr bestimmbar
Plombe

Ton: Gruppe K 1

Erh. Maße der Plombe: L. 2,05. B. 1,65. H.
0,7

Abdruckfragment von der konvexen runden
Fläche eines Lentoids aus hartem Stein

Maße der Siegelfläche: Ø ursprünglich ca.
1,6

Abdruckqualität gut

Landing on Grand Staircase [Plan 1, 50].

Ein stehendes Rind im rechten Profil mit seitlich
umgewandtem Vorderteil.

Vergleiche: Zur Pose vgl. z.B. hier Kat.Nr. 464–466.
469; ferner CMS V Nr. 319; XIII Nr. 43.

Bibliographie: Gill, KSPI 80 Taf. 14; Popham – Gill,
Latest Sealings 20. 43 ff. Taf. 11. 42.

464/HM's 1319

Fragment einer nicht genau bestimmbar
Schnurplombe. Abdruckreste der Schnur aus
Darm(?)

Ton: Gruppe F 1

Erh. Maße der Plombe: L. 2,13. B. 1,08. H.
0,72

Abdruckfragment von der konvexen runden(?)
Fläche eines Lentoids(?) aus hartem
Stein

Erh. Maße der Siegelfläche: h. ca. 1,7. v. ca.
1,1

Abdruckqualität relativ gut

Fundstelle unbekannt.

Eine stehende Kuh (Angabe des Euters) im rech-
ten Profil mit seitlich umgewandtem Vorderteil
und verdrehtem Kopf. Die Hörner sind frontal
wiedergegeben.

Vergleiche: Zur Pose vgl. z.B. hier Kat.Nr. 463. 465.
466. 469; ferner CMS V Nr. 319; XIII Nr. 43.

Unpubliziert.

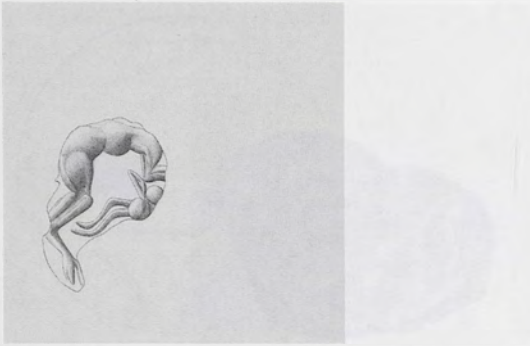

HM 1502

465/HM 1502

Fragment einer nicht genau bestimmbar
Schnurplombe. Abdruckreste von minde-
stens drei miteinander verflochtenen Strän-
gen aus faserigem Material

Ton: Gruppe F 2

Erh. Maße der Plombe: L. 1,38. B. 0,9. H.
0,76

Abdruckfragment von der konvexen runden
Fläche eines Lentoids(?) aus hartem(?) Stein

Erh. Maße der Siegfelfläche: h. ca. 0,75. v. ca.
1,05

Abdruckqualität relativ gut

Fundstelle unbekannt.

Unklare Darstellung, vermutlich ein Tierüberfall:
Erhalten ist ein Teil des Körpers eines Vierfüßlers
(Löwen?) im rechten Profil und darunter der
Kopf eines gehörnten Vierfüßlers (Rind?) im lin-
ken Profil.

Kommentar: Vermutlich war ein Löwe dargestellt,
der einem Rind mit umgewandtem Kopf auf den
Rücken gesprungen ist und ihm in den Hals beißt.

Vergleiche: Zum Motiv und zur Komposition vgl. z.B.
CMS V Nr. 660.

Unpubliziert.

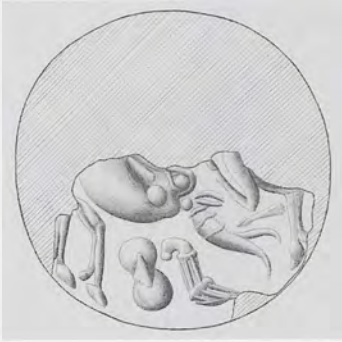

HMs 424

466/HMs 424

Fragment einer nicht genau bestimm-
baren Schnurplombe, im Schnurkanal ge-
brochen.
Abdruckreste der Schnur aus Leder/Darm
Ton: Gruppe F 1
Erh. Maße der Plombe: L. 2,2. B. 1,65. H. 0,8
Abdruckfragment von der konvexen runden
Fläche eines Lentoids aus hartem Stein
Maße der Siegelfläche: Ø ursprünglich ca.
2,0
Abdruckqualität relativ gut
Little Palace; not Archives Deposit [Plan 2].

Ein stehendes Rind im linken Profil mit seitlich
umgewandtem Vorderteil und stark verdrehtem
Kopf. Unter dem Tier ein ‚8-förmiger Schild‘ und
ein ‚Kultknoten‘.

Vergleiche: Zur Pose vgl. z.B. hier Kat.Nr. 463–465.
469; ferner CMS V Nr. 319; XIII Nr. 43. Zu Dar-
stellungen von Rindern mit ‚8-förmigen Schilden‘ und
‚Kultknoten‘ vgl. z.B. CMS XIII Nr. 32. 33; s. dazu
auch Marinatos, MSR 64 ff.

Bibliographie: Evans, PM IV 609 Abb. 597 B, a; Gill,
KSPI 88; J. G. Younger, Kadmos 24, 1985, 61 (6. Ca-
prids from Isopata T. 3 1); Popham – Gill, Latest
Sealings 25. 51 Taf. 30. 45; Daniilidou, OA 158 f. S
126 Taf. 11.

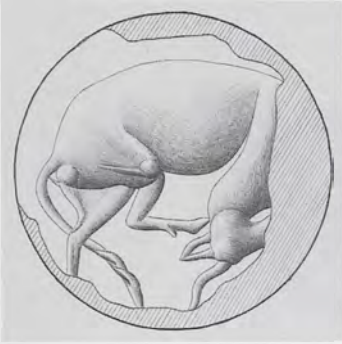

HM 121 Gips



HM 121

467/HM 121

Schnurplombe mit giebelförmiger Rückseite, S-förmiger Giebel, nicht aufgebrochen. Linear B-Inschrift auf der Abdruckseite

Ton: Gruppe K 1

Maße der Plombe: L. 2,0. B. 1,5. H. 0,9

Unvollständiger Abdruck der konvexen runden Fläche eines Lentoids aus hartem Stein;

Inschrift *supra sigillum*

Maße der Siegelfläche: Ø ursprünglich ca. 1,6

Abdruckqualität relativ gut

Room of the Chariot Tablets [Plan 1, 31].

Ein stehendes Rind im rechten Profil mit seitlich umgewandtem Vorderteil. Das Tier kratzt sich mit dem rechten Hinterhuf am Kopf.

Vergleiche: Zur Pose vgl. z.B. hier Kat.Nr. 468; ferner CMS I Nr. 49; II,7 Nr. 53; XI Nr. 184; W. Müller – J.-P. Olivier – I. Pini, AA 1998 24 Abb. 3, 11.

Bibliographie: Palmer – Boardman, OKT Taf. 6; V. E. G. Kenna, Kadmos 3, 1964, 45 Abb. 1; Gill, KSPI 72 Taf. 11; dies., Kadmos 5, 1966, 5 Nr. 1 Abb. 2, 1; J. G. Younger, Kadmos 25, 1986, 134 (Spectacle Eye C: Bulls); Driessen, Early Destruction 65 (Katalog und Anm. 228) Abb. 26; Popham – Gill, Latest Sealings 13. 42. 58 Taf. 5. 27. 37. Zur Inschrift s. CoMIK IV Ws 8712.



HMs 1230

468/HMs 1230

Fragment einer nicht genau bestimmbar
Schnurplombe. Befund des ‚Wickelbandes‘:
Abdruck eines geraden, vergleichsweise glat-
ten Stranges, in zwei Windungen von einem
Band aus Leder/Darm schräg umwickelt

Ton: Gruppe D 1(?)

Erh. Maße der Plombe: L. 1,87. B. 1,3. H. 0,6
Abdruckfragment von der konvexen runden
Fläche eines Lentoids aus hartem Stein

Maße der Siegelfläche: Ø ursprünglich
1,6–1,7

Abdruckqualität relativ gut; Störungen in der
Oberfläche; auf dem Körper vermutlich ein
Fingerabdruck

Room of the Seal Impressions(?) [Plan 1, 33]
oder Room of the Egyptian Beans („Lapi-
dary’s Workshop“)(?) [Plan 1, bei 35]
(Evans).

Ein stehendes Rind im rechten Profil mit langem
Schwanz und seitlich umgewandtem Kopf. Das
Tier kratzt sich mit dem rechten Hinterhuf am
Kopf.

Vergleiche: Zur Pose vgl. z.B. hier Kat.Nr. 467; ferner
CMS I Nr. 49; II,7 Nr. 53; XI Nr. 184; W. Müller – J.-
P. Olivier – I. Pini, AA 1998 24 Abb. 3, 11.

Bibliographie: J. G. Younger, Kadmos 24, 1985, 60 (5.i.
Squirrel-Eyes); Popham – Gill, Latest Sealings 14 Taf.
6. 38.



HM 1232

469/HM 1232

Fragment einer Schnurplombe mit flach ansteigender (planer?) Rückseite, im Schnurkanal gebrochen. Abdruckreste zweier miteinander verdrehter Stränge aus Leder/Darm

Ton: Gruppe K 3

Erh. Maße der Plombe: L. 1,97. B. 0,91. H. 0,8

Abdruckfragment von der konvexen runden Fläche eines Lentoids aus hartem Stein

Maße der Siegelfläche: Ø ursprünglich ca. 1,4–1,5

Abdruckqualität gut

Fundstelle unbekannt.

Ein stehendes Rind im rechten Profil mit seitlich nach hinten unten umgewandtem Kopf. Über dem Tier am Rand eine horizontale und eine Zickzacklinie.

Vergleiche: Zur Pose vgl. z.B. hier Kat.Nr. 463–466; ferner CMS V Nr. 319; XIII Nr. 43.

Unpubliziert.



HM 127

470/HM 127

Objektplombe, Scheibe(?). Abdruck der nicht planen, nicht bestimmaren Oberfläche eines unbekanntes Objektes

Ton: Gruppe B 1

Maße der Plombe: L. 2,6. B.1,4. H. 0,95

Abdruckfragment von der konvexen Fläche eines Siegels unbestimmbarer Form aus hartem Stein

Erh. Maße der Siegelfläche: h. ca. 1,9. v. ca. 1,05

Abdruckqualität mäßig bis relativ gut

Fundstelle unbekannt.

Motiv nicht ganz klar: wahrscheinlich ein stehender gehörnter Vierfüßler im rechten Profil mit seitlich umgewandtem Vorderteil und verdrehtem Kopf. Von den Vorderbeinen ist jedoch nichts zu erkennen. Unklare Motivreste am unteren Rand.

Bibliographie: Gill, KSPI Taf. 9; J. Weingarten, Kadmos 29, 1990, 22 A-38; Popham – Gill, Latest Sealings 29 Taf. 19.



HMs 165

471/HMs 165

Schnurplombe mit offener Rückseite. Abdruck eines geraden, schmalen Bandes, stabartig und mit nahezu glatter Oberfläche (Leder?)

Ton: Gruppe B 1

Maße der Plombe: L. 1,95. B. 1,4. H. 0,5

Abdruckfragment von der konvexen runden Fläche eines Lentoids aus weichem Stein

Maße der Siegelfläche: Ø ursprünglich ca. 1,5

Abdruckqualität relativ gut; Störung im Bereich des Hinterteils

Magazine 11 [Plan 1, 9].

Ein stehender Hirsch im rechten Profil mit seitlich nach unten gewandtem, verdrehtem Hals.

Bibliographie: Gill, KSPI 65 Taf. 10; J. G. Younger, Kadmos 22, 1983, 125 (Cretan Popular: Agrimi); Popham – Gill, Latest Sealings 10. 40 Taf. 3. 34.

HM_s 1226/1HM_s 1226/2472/HM_s 1226/1–2

HM_s 1226/1: Fragment einer Schnurplombe mit offener Rückseite(?). Abdruck von mindestens vier z.T. einander überschneidenden Strängen oder Windungen eines Bandes aus pflanzlichem Material (Bast?). Ton: Gruppe E 2. Erh. Maße der Plombe: L. 1,9. B. 1,0. H. 1,1

HM_s 1226/2: Fragment einer nicht genau bestimmbar Schnurplombe. Abguß nicht möglich. Ton: Gruppe H 1. Erh. Maße der Plombe: L. 1,5. B. 1,15. H. 1,0

Abdruckfragmente von der konvexen runden Fläche eines Lentoids aus hartem Stein. Erh. Maße der Siegelfläche: h. ca. 1,2. v. ca. 1,0

Abdruckqualität gut

Room of the Seal Impressions [Plan 1, 33]: HM_s 1226/2;

Room of the Seal Impressions [Plan 1, 33] oder Room of the Egyptian Beans („Lapidary's Workshop“) [Plan 1, bei 35]: HM_s 1226/1 (Evans).

Über einer doppelten Bodenlinie das Vorderteil eines Huftieres (Vorderbein, Hals und Kopf) im linken Profil. Zwischen Hals und Vorderbein sowie vor dem Kopf je ein ‚8-förmiger Schild‘.

Kommentar: Da beide Plomben rechts der erhaltenen Darstellung den ursprünglichen Plombenrand aufweisen, muß ein Teil der Darstellung links von dem jetzt Erhaltenen angenommen werden. Dann könnte nur das umgewandte Vorderteil eines im rechten Profil wiedergegebenen Huftieres dargestellt gewesen sein. Dagegen spricht jedoch die Anordnung des Vorderbeins parallel zu den Bodenlinien. Die ursprüngliche Pose des Tieres läßt sich also nicht mit Sicherheit klären.

Vergleiche: Zu dem Tier mit zwei ‚8-förmigen Schilden‘ vgl. CMS I Nr. 75.

Bibliographie: Gill, KSPI 75 Taf. 12 Q 6; J. G. Younger, Kadmos 25, 1986, 135 (Spectacle Eye D: Bovines); Popham – Gill, Latest Sealings 16. 19 Taf. 6. 17. 38.



HM 246



HM 246 Gips



HM 246



HM 246

473/HMs 246

Fragmentarisch erhaltene Schnurendplombe, Sonderform mit zwei Abdrücken und möglicherweise den Resten eines dritten Abdruckes; Kat.Nr. 473 kombiniert mit Kat.Nr. 158. Mit tiefen Fingereindrücken verformt; ähnlich wie eine Hörnchenplombe gekrümmt; typologisch schwer einzuordnen. Keine Beschriftung erhalten

Ton: Gruppe A 1

Erh. Maße der Plombe: L. 2,95. B. 1,4. H. 1,2
Unvollständiger Abdruck von einem beschädigten flachkonvexen ovalen metallenen Ringschild

Erh. Maße der Siegelfläche: L. ca. 2,35. B. ca. 1,1

Abdruckqualität schlecht; Störungen in der Oberfläche

Fundstelle unbekannt.

Über einer Bodenangabe bestehend aus zwei feinen Wellenlinien ein laufender Vierfüßler im linken Profil mit zurückgewandtem Kopf.

Kommentar: Eine diagonal über das Bildfeld verlaufende Naht mit gegeneinander verschobenen Ebenen im linken unteren Bereich spricht dafür, daß der Ringschild aus dünnem Goldblech (über einem Kern?) bestand, das gerissen war.

Vergleiche: Zur Pose vgl. entfernt CMS II,7 Nr. 52.

Bibliographie: Younger, Middle Phase 175 (Monumental Agrimia with Harsh Shoulders).



HM 1276 Gips



HM 1276 Gips



HM 1276

474/HM 1276

Fragment einer nicht genau bestimmbar
Schnurplombe. Abdruck eines geraden Ban-
des aus Leder/Darm

Ton: Gruppe A 1(?)

Erh. Maße der Plombe: L. 2,47. B. 1,06. H.
1,02

Abdruckfragment von der konvexen ovalen
Fläche eines metallenen Ringschildes(?)

Erh. Maße der Siegelfläche: L. ca. 1,95. B. ca.
1,05

Abdruckqualität schlecht; Störungen in der
Oberfläche

Domestic Quarter(?) [Store].

Ein Huftier (Rind?) im rechten Profil mit seitlich
nach unten umgewandtem Hals und Kopf. Am
unteren Rand unklare Motivreste.

Bibliographie: J. H. Betts, BSA 62, 1967, 35 Nr. 24;
Popham – Gill, Latest Sealings 34. 53 Taf. 23.



OAM 1938.1082



HMs 415/1

475/HMs 415/1–2. 1576–79. OAM 1938.1082

Objektplomben in unterschiedlichen fragmentarischen Erhaltungszuständen. Der sehr schlechte Erhaltungszustand der mürben Rückseiten läßt keine genaueren Rückschlüsse auf das versiegelte Objekt zu, es ist lediglich zu erkennen, daß die Plomben in Vertiefungen bzw. in Ecken eines unbekanntes Objektes saßen. Reste einer Verschnürung lassen sich nicht nachweisen.

Ton: rotbraune Farbe und seifige Oberfläche wie Gruppe F 1, jedoch mürber und verhältnismäßig grob gemagert (alle Stücke)

Abdrücke von den konvexen runden Fläche eines Lentoids aus hartem Stein. Als der Ton von HMs 415/1 noch weich war, wurde ein vermutlich zylindrischer Gegenstand mit leicht streifiger Struktur (Holz?) in den linken oberen Rand der Plombe, teilweise auch in den Siegelabdruck, eingedrückt

Maße der Siegelfläche: Ø ca. 1,85

Abdruckqualität meist sehr gut

Isopata, Royal Tomb, Streufunde in der Umgebung zweier Steinschalen mit der Fundangabe „above the east end of the fore-hall at a depth of about 3 metres from the surface“, d.h. in einigem Abstand über dem Bodenniveau vor der Vorhalle [Plan 3, 10].

Über einer Bodenangabe bestehend aus einer laufenden Spirale zwischen je zwei Horizontallinien ein gelagerter Stier (Angabe des Geschlechts) im rechten Profil mit seitlich umgewandtem Hals und Kopf.

Vergleiche: Zur Pose vgl. z.B. hier Kat.Nr. 476; zu der Leiste mit laufender Spirale vgl. hier Kat.Nr. 127.

Bibliographie: A. J. Evans, *The Prehistoric Tombs at Knossos* (1906) 154 Abb. 138; Evans, *PM I* 694 Abb. 515; IV 562 Abb. 530; Kenna, *CS* 51 Anm. 4, Nr. 44 S; Sakellariou, *MS* 79 f.; J. H. Betts, *Kadmos* 6, 1967, 27. 40 Abb. 12 b; Boardman, *GGFR* 101 Taf. 98; Papapostolou, *Sphragismata* 98; P. Yule, *Kadmos* 16, 1977, 63 Taf. 2; Hood, *APG* 219 Abb. 219; 232 mit Anm. 151; A. A. Donohue, *AA* 1978, 260; J. G. Younger, *Kadmos* 24, 1985, 56 (2. „Vapheio Cup“ *Bulls* 14). Driessen – Macdonald, *Troubled Island* 170.



HM 1235



HM 1021

476/HM 1235

Fragment einer Schnurplombe mit pyramidenförmiger Rückseite, im Schnurkanal gebrochen. Abdruck eines Stranges aus faserigem(?) Material

Ton: Gruppe K 1

Erh. Maße der Plombe: L. 2,03. B. 1,32. H. 0,9

Abdruckfragment von der konvexen runden Fläche eines Lentoids(?) aus hartem Stein

Erh. Maße der Siegelfläche: h. ca. 1,7. v. ca. 1,2

Abdruckqualität relativ gut

Landing on Grand Staircase [Plan 1, 50].

Ein gelagertes Rind im linken Profil mit seitlich umgewandtem Hals und Kopf. Unterhalb des Halses ein unklarer Motivrest.

Vergleiche: Zur Pose vgl. z.B. hier Kat.Nr. 475.

Bibliographie: Gill, KSPI 89 Taf. 14 R 28; Popham – Gill, Latest Sealings 19. 43 ff. Taf. 10. 41.

477/HM 1021

Fragment einer nicht genau bestimmbaren Schnurplombe, steil ansteigende Rückseite. Unklare Abdruckreste der Schnur

Ton: Gruppe H 1

Erh. Maße der Plombe: L. 1,53. B. 0,6. H. 1,46

Abdruckfragment von einer unbestimmbareren Siegelfläche; Material ebenfalls nicht mehr bestimmbar

Erh. Maße der Siegelfläche: h. ca. 1,25. v. ca. 0,4

Abdruckqualität relativ gut

Fundstelle unbekannt.

Das Hinterteil und ein Hinterbein, vielleicht auch ein Vorderbein von einem im linken Profil wiedergegebenen Huftier.

Unpubliziert.

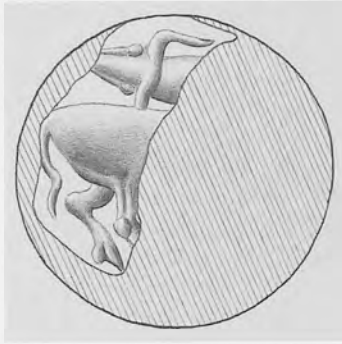

HM 1703

478/HMs 1703

Fragment einer nicht genau bestimmbar
Schnurplombe, im Schnurkanal gebrochen.
Unklare Abdruckreste der Schnur

Dunkelbraunroter, weicher Ton mit rauher
Oberfläche

Erh. Maße der Plombe: L. 1,97. B. 1,43. H.
0,86

Abdruckfragment von der konvexen runden
Fläche eines Lentoids aus hartem(?) Stein

Maße der Siegelfläche: Ø ca. 1,3

Fundstelle unbekannt.

Ein schreitendes Rind im rechten Profil mit zu-
rückgewandtem, frontal wiedergegebenem Kopf.

Vergleiche: Zur Komposition vgl. z.B. CMS II,3 Nr.
225; VII Nr. 106; XI Nr. 54. 210.

Unpubliziert.



HM 345



HM 345



HM 399

479/HM 345. 399

HM 345: Fragment eines Roundels mit mindestens fünf Abdrücken; Kat.Nr. 479 kombiniert mit je zwei Abdrücken von Kat.Nr. 91 und 122. Linear A-Zeichen auf einer der Kreisflächen. Ton: Gruppe F 3. Erh. Maße des Roundels: \varnothing 3,1. D. 1,6

HM 399: Päckchenplombe, Vertikalscheibe; Kat.Nr. 479 kombiniert mit Kat.Nr. 92. Auf der Päckchenseite stark beschädigt: Abdruckreste der Päckchenoberfläche aus Leder/Darm und nur einer Windung der feinen Schnur. Ton: Gruppe F 1. Maße der Plombe: L. 1,45. B. 1,1. H. 1,3

Unvollständige Abdrücke von der konvexen runden Fläche eines Lentoids aus hartem Stein

Maße der Siegelfläche: \varnothing ursprünglich ca. 1,45–1,5

Abdruckqualität relativ gut; Störungen in der Oberfläche

Eastern Temple Repository [Plan 1, 23].

Über einer Bodenlinie ein gelagertes Rind im rechten Profil. Der Kopf ist in Nackenansicht wiedergegeben.

Vergleiche: Zu einzelnen Rindern in Nackenansicht vgl. z.B. CMS I Nr. 283; I Suppl. Nr. 77. 100; II,3 Nr. 226; II,6 Nr. 47–50; II,7 Nr. 54; XII Nr. 235.

Bibliographie: A. J. Evans, BSA 9, 1902/03, 90 Abb. 61; Evans, PM I 696 Abb. 518 c; IV 567 Abb. 541 a; Kenana, CS 42 Abb. 64; Gill, KSPI 70; Yule, ECS 125 Index: Bulls 16; I. Pini in: Origines de l'Hellénisme 78 Anm. 48; E. Hallager, BSA 82, 1987, 59 (KN Wc 30). 67 Abb. 2. 3 a Taf. 6. 11; ders. in: Kastriaki u. a., *Επιτύχη* 348; ders. in: CMS Beih. 3, 55 Anm. 1; J. Weingarten in: Laffineur, Transition 42 Taf. 5 a. c; I. Pini in: Palaima, ASSA 47 Tab. 6; 49 Tab. 7; 52 f. Taf. 7 e; E. Hallager ebenda 129; J. Weingarten, OxfJA 11, 1992, 30 f. Abb. 8 a. c; Younger, Middle Phase 177 (The Group of the Netted Bull); E. Hallager in: CMS Beih. 5, 91 f. Abb. 2 b; Hallager, Minoan Roundel II 164 Abb. obere Reihe; 165; M. Panagiotaki, BSA 88, 1993, 74 Abb. 11 a; Panagiotaki, CPSK 106. 108. 114. 165 Nr. 234; 169 Nr. 266. Zur Inschrift auf HM 345 s. Godart – Olivier, GORILA 2, KN Wc 30.

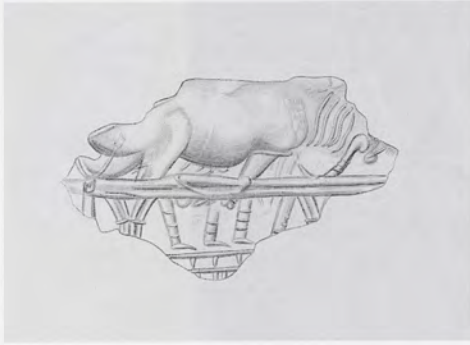

HMs 211

480/HMs 211

Schnurplombe mit offener Rückseite. Schlecht erhaltener Abdruck eines breiten Bandes aus Leder/Darm?

Ton: Gruppe K 2

Maße der Plombe: L. 2,15. B. 1,45. H. 0,7

Abdruckfragment von einer vor allem in der Querachse gewölbten Fläche eines metallenen Ringschildes(?)

Erh. Maße der Siegelfläche: h. ca. 1,8. v. ca. 1,1

Abdruckqualität mäßig bis relativ gut

Landing on Grand Staircase [Plan 1, 50].

Opferszene: Über einer gebauten Basis ein Opfertisch auf zwei Beinen, auf dem ein im rechten Profil wiedergegebenes Rind liegt. Unter dem Tisch mindestens drei mit Gamaschen bekleidete menschliche Beine im rechten Profil.

Vergleiche: Zu Tieren auf Opfertischen vgl. z.B. hier Kat.Nr. 481. 482. 540(?); ferner CMS I Nr. 80. 203. 264; II,3 Nr. 338; II,6 Nr. 173; V Suppl. 1A Nr. 59; V Suppl. 1B Nr. 3. 230; XI Nr. 52. 209. 258; Kenna, CS Nr. 332.

Bibliographie: Gill, KSPI 79 Taf. 6. 13; J. A. Sakellarakis, Pepragmena 2, 242 Taf. Mζ' 2; ders., PZ 45, 1970, 168 Abb. 8 B 4; Rutkowski, Kultdarstellungen 49 Abb. 11, 7 Nr. 4; J. G. Younger, Kadmos 23, 1984, 58 (2. Bulls with Striated Necks a); Popham – Gill, Latest Sealings 19. 43 ff. 46. 47 Taf. 9. 41; J. G. Younger in: Laffineur – Niemeier, Politeia 536 Nr. 131. M. S. Speciale in: La Rosa u. a., ἐπί πόντων πλαζόμενοι 292 Abb. 1, 4.

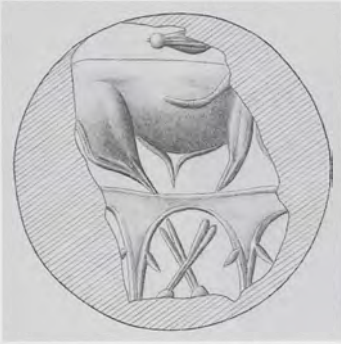

Cl-Plombe



HM5 1548 Gips

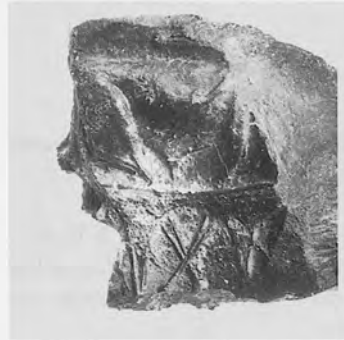

HM5 1548

481/HMs 1548

Fragment einer nicht mehr bestimmbar
en Plombe

Ton: Gruppe K 1

Erh. Maße der Plombe: L. 2,09. B. 1,78. H.
0,79

Abdruckfragment von der konvexen runden
Fläche eines Lentoids aus hartem Stein

Maße der Siegelfläche: Ø ursprünglich ca.
1,9

Abdruckqualität relativ gut; Störungen in der
Oberfläche

Room of the Chariot Tablets [Plan 1, 31]
(Label).

Opferszene: Ein Tisch mit zwei Beinen, auf dem
ein Stier (Angabe des Geschlechts) liegt, dessen
Beine unter dem Tisch offensichtlich zusammen-
gebunden sind. Der Kopf des Tieres war mögli-
cherweise so stark emporgeworfen, daß das eine
Horn den Rumpf überschneidet.

Vergleiche: Zu Tieren auf Opfertischen vgl. z.B. hier
Kat.Nr. 480. 482. 540(?); ferner CMS I Nr. 80. 203.
264; II,3 Nr. 338; II,6 Nr. 173; V Suppl. 1A Nr. 59; V
Suppl. 1B Nr. 3. 230; XI Nr. 52. 209. 258; Kenna, CS
Nr. 332.

Bibliographie: Driessen, Early Destruction 66 (Katalog:
s. o. 255) Abb. 26 (o. 255); Popham – Gill, Latest
Sealings 34. 53 Taf. 24.



HM 142

482/HM 142

Fragment einer nicht mehr bestimm-
baren Plombe

Ton: Gruppe A 1

Erh. Maße der Plombe: L. 1,7. B. 1,5. H. 0,7

Abdruckfragment von der in der Längsachse
stark gewölbten Fläche eines Lentoids aus
hartem(?) Stein

Erh. Maße der Siegelfläche: h. ca. 1,15. v. ca.
1,0

Abdruckqualität relativ gut

Fundstelle unbekannt.

Opferszene: Über einer horizontalen Linie ein
Opfertisch mit zwei Beinen; die Kante der Tisch-
platte ist unregelmäßig gestrichelt. Auf dem Tisch
liegt ein Kalb im rechten Profil mit kurzem Horn.

Kommentar: Die Art der Strichelung der Tischkan-
te spricht für die Annahme eines metallenen Ori-
ginals.

Vergleiche: Zu Tieren auf Opfertischen vgl. z.B. hier
Kat.Nr. 480. 481. 540(?); ferner CMS I Nr. 80. 203.
264; II,3 Nr. 338; II,6 Nr. 173; V Suppl. 1A Nr. 59; V
Suppl. 1B Nr. 3. 230; XI Nr. 52. 209. 258; Kenna, CS
Nr. 332.

Bibliographie: J. A. Sakellarakis, *Pepragmena* 2, 242 Taf.
Mζ' 1; ders., *PZ* 45, 1970, 168 B 3 Abb. 8, 3; Rutkows-
ki, *Kultdarstellungen* 49 Abb. 11, 7 Nr. 3; J. G. Younger,
Kadmos 24, 1985, 71 (13. Dot-Eye Mumps:
Bulls m); Popham – Gill, *Latest Sealings* 28 Taf. 19;
J. G. Younger in: *Laffineur – Niemeier, Politeia* 536
Nr. 130. M. S. *Speciale* in: *La Rosa u. a., ἐπι πόντων
πλαζόμενοι* 292 Abb. 1, 3.

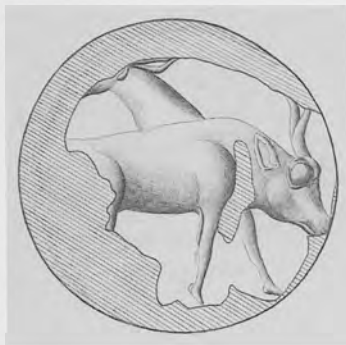

HMs 124 Gips

483/HMs 124

Schnurplombe mit giebelförmiger Rückseite, gerundeter Giebel, nicht aufgebrochen. Linear B-Inschrift auf der Abdruckseite

Ton: Gruppe K 1

Maße der Plombe: L. 2,05. B. 1,8. H. 1,1

Unvollständiger Abdruck der konvexen runden Fläche eines Lentoids aus hartem Stein; Motiv durch Inschrift *supra sigillum* verunklärt

Maße der Siegelfläche: Ø ursprünglich ca. 1,8

Abdruckqualität relativ gut; Störungen durch die Inschrift

Just south of Stone Vase Room [Plan 1, 30].

Ein schreitendes Rind im rechten Profil mit leicht gesenktem Kopf; über seinem Rücken Hals und Kopf eines entsprechenden zweiten Tieres im linken Profil.

Kommentar: In der Zeichnung wurde auf die Wiedergabe der Schrift verzichtet.

Bibliographie. Palmer – Boardman, OKT Taf. 5 c; L. R. Palmer, KretChron 17, 1963 Taf. 8; V. E. G. Kenna, Kadmos 3, 1964, 45 Abb. 2; Gill, KSPI 72 Taf. 12; dies., Kadmos 5, 1966, 5 Nr. 3 Abb. 2, 3; J. G. Younger, Kadmos 24, 1985, 69 (9. Caprids from Isopata T. 3 f); Driessen, Early Destruction 63 f. Anm. 210; 66 (Katalog und Anm. 230) Abb. 26; Popham – Gill, Latest Sealings 13. 42. 58 Taf. 5. 27. 37. Zur Inschrift s. CoMIK IV Ws 8496.

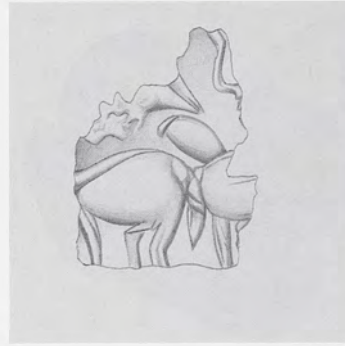
HM_s 1372HM_s 1191484/HM_s 1372

Fragment einer nicht genau bestimmbar
Schnurplombe, flach ansteigende Rückseite,
im Schnurkanal gebrochen. Unklare Ab-
druckreste der Schnur

Ton: Gruppe K 1

Erh. Maße der Plombe: L. 2,05. B. 1,8. H. 1,1
Abdruckfragment von der konvexen runden
Fläche eines Lentoids; Material kaum be-
stimmbar

Erh. Maße der Siegelfläche: h. ca. 1,3. v. ca.
1,1

Abdruckqualität relativ gut

Fundstelle unbekannt.

Das Vorderteil einer laufenden Ziege im rechten
Profil mit schwach gebogenen Hörnern; dahinter
die stark gebogenen Knotenhörner und das Ohr
eines entsprechenden, in Gegenrichtung angeord-
neten Tieres.

Unpubliziert.

485/HM_s 1191

Fragment einer nicht genau bestimmbar
Schnurplombe, im Schnurkanal gebrochen.
Kein Abguß möglich

Ton: Gruppe C 1

Erh. Maße der Plombe: L. 1,45. B. 0,9. H. 0,7
Abdruckfragment von der leicht konvexen
Fläche eines Lentoids aus weichem Stein

Erh. Maße der Siegelfläche: h. ca. 0,75. v. ca.
1,25

Abdruckqualität relativ gut

Fundstelle unbekannt.

Sehr wahrscheinlich die Hinterteile zweier hinter-
einander gestaffelt wiedergegebener Vierfüßler im
rechten Profil und über dem Rücken der Hals und
Kopf eines in Gegenrichtung angeordneten Tie-
res.

Bibliographie: Popham – Gill, Latest Sealings 33 Taf.
22.

HM_s 287486/HM_s 287

Schnurplombe mit offener Rückseite. Abdruck einer dicken Kordel bestehend aus zahlreichen in sich gedrehten Einzelsträngen aus faserigem Material, die sich z.T. aufgelöst haben

Ton: Gruppe F 1

Maße der Plombe: L. 2,0. B. 1,8. H. 0,8

Annähernd vollständiger Abdruck der konvexen runden Fläche eines Lentoids aus weichem(?) Stein

Maße der Siegelfläche: Ø ursprünglich ca. 1,55

Abdruckqualität relativ gut

Wooden Staircase [Plan 1, 47].

Eine laufende Ziege im linken Profil; über ihrem Rücken Hals und Kopf eines in gleicher Richtung angeordneten zweiten Tieres. Unter dem Tierleib ein Pflanzenmotiv.

Bibliographie: Gill, KSPI 81 Taf. 15; J. G. Younger, Kadmos 24, 1985, 69 (8. Running Calves); Popham – Gill, Latest Sealings 20. 43 ff. 48 Taf. 12. 43; M. Popham in: Driessen – Farnoux, Crète Mycénienne 379. 380 Abb. 2.



HM 1046

487/HMs 1046

Fragment einer nicht genau bestimm-
baren Schnurplombe, im Schnurkanal gebrochen.
Abdruck zweier miteinander verdrehter Bän-
der aus Leder/Darm

Ton: Gruppe H 1

Erh. Maße der Plombe: L. 1,9. B. 0,82. H. 0,72

Abdruckfragment von der konvexen runden
Fläche eines Lentoids aus hartem Stein

Maße der Siegelfläche: Ø ursprünglich ca.
1,7

Abdruckqualität relativ gut

Domestic Quarter(?) [Store].

Das Hinterteil eines Vierfüßlers im rechten Profil;
über seinem Rücken eine horizontale Linie.

Bibliographie. J. H. Betts, BSA 62, 1967, 30 Nr. 2.



HM's 1363



HM's 1345 Gips



HM's 1486 Gips

488/HM's 1345. 1363. 1381. 1391. 1410. 1486

Fragmente nicht genau bestimmbarer Schnurplomben, im Schnurkanal gebrochen: HM's 1345(?). 1381. 1391. 1486

Fragmente nicht genau bestimmbarer Plomben: HM's 1363. 1410

Abdrücke mehrerer miteinander verflochtener Stränge aus grob faserigem Material: HM's 1345. 1381

Unklare Abdruckreste der Schnur: HM's 1391. 1486

Ton: Gruppe F 1 (alle Stücke)

Unvollständige Abdrücke der konvexen runden Fläche eines Lentoids aus weichem Stein
Maße der Siegelfläche: Ø ursprünglich ca. 1,65

Abdruckqualität relativ gut

Fundstelle unbekannt.

Eine laufende Ziege im rechten Profil; über ihrem Rücken Hals und Kopf eines zweiten, in Gegenrichtung angeordneten Tieres.

Bibliographie: Popham – Gill, Latest Sealings 34 Taf. 23.



HMs 232

HMs 1006

489/HMs 232

Fragment einer nicht genau bestimmbar
Schnurplombe, im Schnurkanal gebrochen.
Abdruckreste wohl zweier miteinander ver-
drehter Stränge aus Leder/Darm(?)

Ton: Gruppe K 3

Erh. Maße der Plombe: L. 1,4. B. 0,95. H. 1,1

Abdruckfragment von der konvexen runden
Fläche eines Lentoids aus hartem Stein

Maße der Siegelfläche: Ø ursprünglich ca.
1,35

Abdruckqualität gut

Landing on Grand Staircase [Plan 1, 50].

Zwei hintereinander gestaffelt gelagerte bzw. lau-
fende Kälber im linken Profil mit kurzen Hör-
nern; Hals und Kopf des hinteren Tieres sind
zurückgewandt.

Bibliographie: Gill, KSPI 80 Taf. 13; J. H. Betts, AAA
11, 1978, 74 Anm. 26; J. G. Younger, Kadmos 25,
1986, 134 (Spectacle Eye C: Calves); Popham – Gill,
Latest Sealings 19. 43 ff. 47 Taf. 9.

490/HMs 1006

Fragment einer Schnurplombe mit giebelför-
miger(?) Rückseite. Kein Abguß möglich

Ton: Gruppe F 1

Erh. Maße der Plombe: L. 1,55. B. 1,7. H. 0,8

Unvollständiger Abdruck der konvexen run-
den Fläche eines Lentoids aus hartem Stein

Maße der Siegelfläche: Ø ursprünglich ca.
1,4

Abdruckqualität schlecht

West Quarter(?) [Plan 1] (Store).

Eine laufende Ziege im rechten Profil; über ihrem
Rücken Hals und Kopf eines entsprechenden, in
Gegenrichtung angeordneten Tieres.

Bibliographie: J. H. Betts, BSA 62, 1967, 40 Nr. 43;
Popham – Gill, Latest Sealings 32. 52 Taf. 21. 32.



HM 1307



HM 1307

491/HM 1307

Fragment einer nicht genau bestimm-
baren Schnurplombe. Unklare Abdruckreste der
Schnur

Ton: Gruppe F 1

Erh. Maße der Plombe: L. 2,24. B. 1,52. H.
0,73

Unvollständiger Abdruck eines konvexen
ovalen metallenen Ringschildes, der mit zwei
Nieten am Reif befestigt war

Maße der Siegelfläche: Erh. L. ca. 1,45. B. ca.
1,3

Abdruckqualität schlecht bis mäßig

Fundstelle unbekannt.

Auf steinigem Boden zwei hintereinander gestaf-
felt gelagerte Rinder im rechten Profil; die Hörner
sind frontal wiedergegeben. Über dem Rücken
des hinteren Tieres ein Grasmotiv.

Unpubliziert.



HM5 355



HM5 355

492/HMs 355. 356/1

Zwei Schnurendplomben, Pyramiden mit zwei Abdrücken; Kat.Nr. 492 kombiniert mit Kat.Nr. 593. Ohne Beschriftung

Ton: Gruppe F 1 (beide Plomben)

Maße der Plombe HMs 355: L. 1,8. B. 1,7. H. 2,85; HMs 356/1: L. 1,8. B. 1,5. H. 1,5

Unvollständiger Abdruck von der vorwiegend in der Querachse gewölbten ovalen Fläche eines Amygdaloids(?) oder Rings(?) aus hartem(?) Stein

Erh. Maße der Siegelfläche: L. ca. 1,45. B. ca. 1,15

Abdruckqualität mäßig

Eastern Temple Repository [Plan 1, 23].

Über einer Bodenlinie vier gelagerte Ziegen: Im Vordergrund ein Tier mit zurückgewandtem Kopf im linken Profil, darüber ein in Gegenrichtung angeordneter Kopf; links davor ein weiteres, kleineres mit seitlich umgewandtem Kopf und über dem Rücken des ersten Tieres Hals und Kopf einer dritten Ziege im linken Profil.

Vergleiche: Zum Motiv vgl. entfernt CMS VII Nr. 89.

Bibliographie: J. Weingarten, *Kadmos* 29, 1990, 22 A-40; Younger, *Middle Phase 175 (The Group of the Ayia Pelagia Agrimi)*; M. Panagiotaki, *BSA* 88, 1993, 75 Abb. 11 a; 77 Abb. F; 90 Nr. 18; 91 Nr. 19; Panagiotaki, *CPSK* 109. 166 Nr. 244.

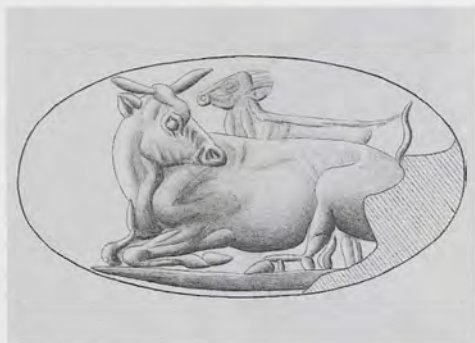

HM 329



HM 1208

493/HMs 295. 329. 1208

HMs 295: Schnurplombe mit offener Rückseite. Schlecht erhaltener Abdruck zweier flach übereinanderliegender gerader Bänder aus Leder/Darm. Ton: Gruppe A 1. Maße der Plombe: L. 2,0. B. 2,1. H. 0,75

HMs 329: Schnurplombe mit offener Rückseite. Befund des ‚Wickelbandes‘: Abdruck eines geraden Stranges aus nicht genau bestimmbar Material, schräg umwickelt von einem breiten Band aus Leder/Darm. Ton: Gruppe E 1. Maße der Plombe: L. 2,2. B. 2,0. H. 1,05

HMs 1208: Schnurplombe mit offener Rückseite: Befund des ‚Wickelbandes‘: Abdruck zweier gerader Stränge aus nicht genau bestimmbar Material, schräg umwickelt von einem Band aus Leder/Darm(?). Ton: Gruppe C 2. Maße der Plombe: L. 2,2. B. 1,35. H. 0,8

Nahezu vollständiger Abdruck von der in der Längsachse kaum, in der Querachse stark

gewölbten Fläche eines Ringschildes(?) aus hartem(?) Stein

Maße der Siegelfläche: L. ursprünglich ca. 1,8–1,9. B. ca. 1,25

Abdruckqualität mäßig bis relativ gut

Room of the Jewel Fresco [Plan 1, 21]: HMs 295;

Lower East-West Corridor [Plan 1, 53]: HMs 329.

Über einer Bodenlinie ein gelagertes Rind im linken Profil mit seitlich umgewandtem Kopf; über seinem Rücken Kopf, Hals und Rücken eines in gleicher Richtung angeordneten Kalbes.

Bibliographie: Gill, KSPI 69 Taf. 10; 80 Taf. 15; J. H. Betts in: CMS Beih. 1, 2 Anm. 8; J. G. Younger, Kadmos 24, 1985, 56 (2. „Vapheio Cup“ Bulls); Younger, Middle Phase 177 Abb. 66 (Animals with Egg-Heads). Abb. 67; Popham – Gill, Latest Sealings 12. 20. 40 Taf. 4. 11. 17. 35. 43.

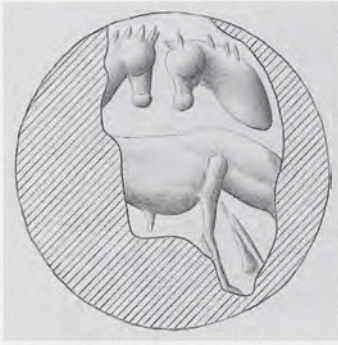

HM 667



HM 667

494/HMs 667

Fragment einer nicht genau bestimmbar
Schnurplombe, im Schnurkanal gebrochen.
Unklare Abdruckreste der Schnur

Ton: Gruppe F 1

Erh. Maße der Plombe: L. 2,1. B. 1,45. H. 1,0

Abdruckfragment von der konvexen runden
Fläche eines Lentoids aus hartem Stein

Maße der Siegelfläche: \varnothing ursprünglich ca.
1,7

Abdruckqualität mäßig bis relativ gut

Archives Deposit [Plan 1, bei 41] (Evans).

Im unteren Teil des Bildfeldes ein stehender bzw.
schreitender Stier (Angabe des Geschlechts) im
rechten Profil mit gesenktem Kopf. Im oberen
Teil zwei spiegelbildlich angeordnete, einander
zugewandte Tierprotomen (Pferde oder Löwen?).

Vergleiche: Vgl. die verwandte Komposition CMS I Nr.
66.

Bibliographie: Gill, KSPI 83 Taf. 7; Popham – Gill,
Latest Sealings 22 Taf. 15. 30.



HMs 1218



HMs 1218

495/HMs 1218

Schnurplombe mit offener Rückseite. Abdruck eines geraden schmalen Bandes aus Leder/Darm

Ton: Gruppe A 1

Maße der Plombe: L. 2,1. B. 1,5. H. 0,75

Abdruckfragment von der konvexen runden Fläche eines Lentoids aus weichem Stein

Maße der Siegelfläche: Ø ursprünglich ca. 1,45–1,5

Abdruckqualität gut

Fundstelle unbekannt.

Zwei einander teilweise überschneidende, in entgegengesetzte Richtungen stehende Huftiere. Das eine hat einen langen Schwanz und ist daher wohl ein Rind. Über dem Rücken des nach rechts stehenden Tieres vermutlich der Hals des anderen Tieres. Unter den Tieren ein schwer bestimmbarer Motivrest.

Vergleiche: Zur Komposition vgl. z.B. CMS I Nr. 187; VII Nr. 172; IX Nr. 130; X Nr. 320; Kenna, CS Nr. 334.

Bibliographie: Popham – Gill, Latest Sealings 33 Taf. 22.



HM 1190

496/HMs 1190

Schnurplombe mit offener Rückseite. Befund des ‚Wickelbandes‘: Abdruckreste eines Bandes aus Leder/Darm, schräg um einen nur ansatzweise zu erkennenden Strang gewickelt

Ton: Gruppe K 2

Maße der Plombe: L. 1,5. B. 1,2. H. 0,65

Abdruckfragment von der konvexen runden Siegelfläche eines Lentoids aus hartem Stein

Maße der Siegelfläche: Ø ursprünglich ca. 1,6

Abdruckqualität gut

Fundstelle unbekannt.

Über einer horizontalen Bodenlinie die Beine zweier in entgegengesetzte Richtungen stehender Huftiere, deren Körper sich überschneiden haben müssen. Vor jedem Tier eine Pflanze(?), zwischen den beiden Paaren von Hinterbeinen ein Punkt-Strich-Motiv.

Bibliographie: J. G. Younger, Kadmos 25, 1986, 138 (Spectacle Eye H); Popham – Gill, Latest Sealings 33 Taf. 22.



HMs 110 Gips



HMs 110

497/HMs 110

Päckchenplombe, Horizontalscheibe. Abdruck eines zweilagig gefalteten und gerafften Päckchens aus Leder/Pergament. Von einer Windung eines schmalen Bandes aus Leder/Darm gürtelartig geschnürt und seitlich geknotet

Ton: Gruppe K 1

Maße der Plombe: L. 2,1. B. 2,0. H. 1,0

Unvollständiger Abdruck von der konvexen ovalen Fläche eines metallenen Ringschildes;

Darstellung tief geschnitten

Maße der Siegelfläche: L. ursprünglich ca.

1,8–1,9. B. ca. 1,4

Abdruckqualität gut

Room of the Chariot Tablets [Plan 1, 31].

Über einer zweistufigen gebauten Basis drei hintereinander gestaffelt gelagerte Rinder im rechten Profil. Über dem Rücken des letzten Tieres der Rest eines unbestimmbaren Motivelements.

Vergleiche: Zur Komposition vgl. die gestaffelt gelagerten Widder in zwei Reihen übereinander hier Kat.Nr. 521.

Bibliographie: Gill, KSPI 72 Taf. 11; Driessen, Early Destruction 64 f. (Katalog und Anm. 224) Abb. 26. 27 (Rückseite); Popham – Gill, Latest Sealings 13. 41. 58 Taf. 5. 36.



HMs 109 + NMA 5404 α
Fotomontage Gips

498/HMs 109. NMA 5404 α

HMs 109: Fragment einer Objektschnurplombe mit dem Abdruck der planen Fläche eines unbekanntes Objektes. Befund des ‚Wickelbandes‘: Gerader Strang mit glatter Oberfläche (Leder?), von zwei Windungen eines breiten Bandes aus Leder/Darm schräg umwickelt. Ton: Gruppe B 1. Erh. Maße der Plombe: L. 3,9. B. 2,4. H. 1,7

NMA 5404 α : Fragment einer nicht genau bestimmbar Schnurplombe. Abdruck zweier miteinander verdrehter Bänder aus Leder. Ton: rotbraun. Erh. Maße der Plombe: L. 4,78. B. 2,82. H. 2,29

Unvollständige Abdrücke, aus denen sich das ursprüngliche Motiv nahezu vollständig rekonstruieren läßt: Abdrücke von der flachkonvexen runden Fläche eines Lentoids aus hartem Stein

Maße der Siegelfläche: \varnothing ursprünglich ca. 3,5–3,6

Abdruckqualität gut

Northern Entrance Passage east of Room of the Spiral Cornice [Plan 1, 16]: HMs 109, not in Room of the Spiral Cornice.



HMs 109



NMA 5404 α

Die Fläche wird durch eine horizontale Linie in zwei ungleiche Felder geteilt. In dem unteren Feld beiderseits einer Säule mit Kapitell je ein frontal wiedergegebener Rinderkopf, im oberen zwei hintereinander gestaffelt dargestellte schreitende Stiere (Angabe des Geschlechts) im linken Profil. Der Kopf des vorderen ist frontal wiedergegeben; von dem hinteren sind das Hinterteil mit den Hinterbeinen, die Vorderbeine unter dem Leib des vorderen Tieres sowie der extrem lange schlanke zurückgewandte Kopf in Frontalansicht wiedergegeben. Über dem Rücken der Tiere der Oberteil einer ins Bildfeld gebogenen Palme.

Kommentar: Das Foto zeigt eine Fotomontage der beiden Abdruckfotos.

Vergleiche: Zu der Flächengliederung vgl. z.B. entfernt CMS I Nr. 189.

Bibliographie: Stais, CollMyc² 123; CMS I Nr. 515; D. Levi, ASAtene 6/7, 1923/24, 9 Abb. 1; Evans, PM IV 568 Abb. 542 a; J. L. Benson in: S. Weinberg (Hrsg.), The Aegean and the Near East. Studies Presented to Hetty Goldman (1956) 66. 78 Abb. 5; Gill, KSPI 68; dies. in: CMS Beih. 0, 33 Abb. 1; Marinatos, MSR 16 f. Abb. 5; J. G. Younger, Kadmos 25, 1986, 138 (Specky G 3, Nafplion Bucrania 63); S. Damiano Indelicato, CretSt 1, 1988, 45 Taf. 52 Abb. 10, 6; L. Morgan in: CMS Beih. 5, 142 Abb. 19; Popham – Gill, Latest Sealings 11. 40. 58 Taf. 3. 27. 32. 34.

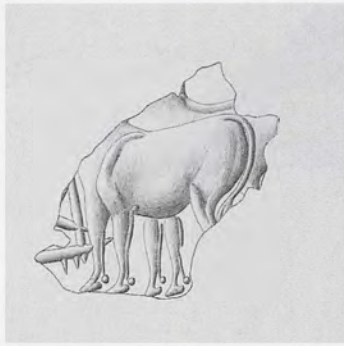

HM 284

499/HMs 284

Fragment einer Schnurplombe mit giebelförmiger Rückseite, dreigratige Variante. Abdruck eines ‚Halteknotens‘ in einer dünnen, in sich gedrehten Schnur aus faserigem(?) Material

Ton: Gruppe B 1

Erh. Maße der Plombe: L. 3,85. B. 2,0. H. 1,25

Abdruckfragment von der flachkonvexen Fläche eines nicht mehr bestimmbarern Siegels aus hartem Stein

Erh. Maße der Siegelfläche: L. ca. 2,65. B. ca. 1,75

Abdruckqualität relativ gut

Magazine 15 [Plan 1, 12].

Zwei hintereinander gestaffelt stehende Rinder im linken Profil. Die Vorderbeine des zweiten Tieres sind unter dem Leib des vorderen wiedergegeben, die Rückenlinie und der Nackenansatz über dessen Rücken. Vor dem vorderen Tier Reste eine unbestimmbarern Linearmotivs.

Bibliographie: Evans – Myres, SM II 65 Nr. 1710; Palmer – Boardman, OKT Taf. 10; Gill, KSPI 66 Taf. 10; Popham – Gill, Latest Sealings 10 Taf. 3. 34.



HM5 221

500/HM5 221

Nicht genau zu bestimmende Schnurplombe, flach ansteigende Rückseite, verdrückt und beschädigt. Unklare Abdruckreste der Schnur
Ton: Gruppe L 1

Erh. Maße der Plombe: L. 2,7. B. 1,75. H. 1,05

Nahezu vollständiger Abdruck der konvexen runden Fläche eines Lentoids aus weichem Stein

Maße der Siegelfläche: Ø ursprünglich ca. 1,7

Abdruckqualität mäßig bis relativ gut

Landing on Grand Staircase [Plan 1, 50].

Säugeszene: Eine stehende Kuh im rechten Profil mit seitlich umgewandtem Vorderteil leckt den Rücken eines in Gegenrichtung stehenden Kalbes, das gerade am Euter trinkt. Über dem Rücken der Kuh ein horizontal angeordneter halbseitiger ‚Tannenzweig‘.

Vergleiche: Zu entsprechenden Säugeszenen vgl. hier Kat.Nr. 501–504; s. dazu ferner Younger, *Iconography* 70 ff. PT 18B.

Bibliographie: Evans, *PM IV* 609 Abb. 597 B, d; 604 D 13; Biesantz, *KMS* 47 Anm. 57 Taf. 4, 22; Kenna, *CS* 59. 62 Anm. 3; Gill, *KSPI* 79; J. G. Younger, *BSA* 74, 1979, 267 App. A 4; ders., *Kadmos* 24, 1985, 69 (9. Caprids from Isopata T. 3); Popham – Gill, *Latest Sealings* 19. 43 ff. 47 Taf. 8. 28. 41.

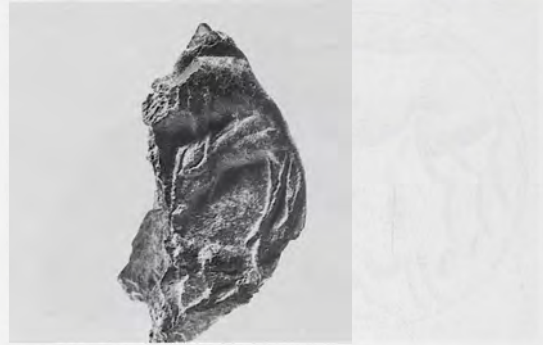
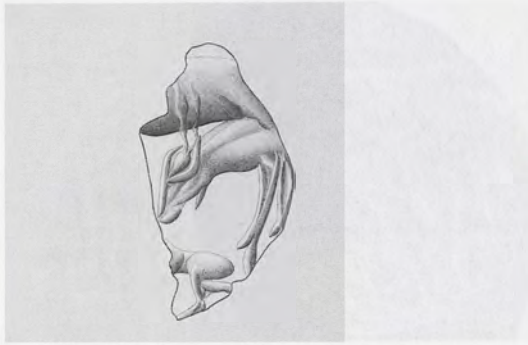

HM 1585

501/HMs 1585

Fragment einer nicht genau bestimmbar
Schnurplombe, im Schnurkanal gebrochen.
Abdruck einer dünnen, kordelartig geflochtenen(?)
Schnur
Ton: Gruppe K 1
Erh. Maße der Plombe: L. 2,0. B. 1,05. H.
0,76
Abdruckfragment von der konvexen runden
Fläche eines Lentoids aus weichem Stein
Maße der Siegelfläche: Ø ursprünglich ca.
1,7–1,75
Abdruckqualität relativ gut
Fundstelle unbekannt.

Säugeszene: Eine unvollständig erhaltene stehen-
de Kuh im rechten Profil, die den Kopf seitlich
zu einem Kalb umwendet, das in Gegenrichtung
unter ihrem Leib steht.

Vergleiche: Zu entsprechenden Säugeszenen vgl. hier
Kat.Nr. 500. 502–504; s. dazu ferner Younger, *Icono-*
graphy 70 ff. PT 18B.

Unpubliziert.

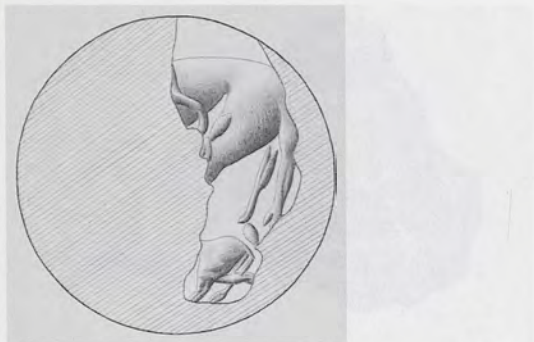

HM5 1250

502/HMs 1250

Fragment einer nicht genau bestimm-
baren Schnurplombe, flach ansteigende Rückseite,
im Schnurkanal gebrochen. Abdruck zweier
leicht miteinander verdrehter Stränge aus Le-
der/Darm(?)

Schmutzig roter Ton

Erh. Maße der Plombe: L. 2,66. B. 1,37. H.
0,9

Abdruckfragment von der konvexen runden
Fläche eines Lentoids aus weichem(?) Stein

Maße der Siegelfläche: \varnothing ursprünglich ca.
2,1

Abdruckqualität relativ gut

Fundstelle unbekannt.

Säugeszene: Eine stehende Kuh im rechten Profil,
die den Kopf seitlich zu einem Kalb umwendet,
das in Gegenrichtung unter ihrem Leib steht.

Vergleiche. Zu entsprechenden Säugeszenen vgl. hier
Kat.Nr. 500. 501. 503. 504; s. dazu ferner Younger,
Iconography 70 ff. PT 18B.

Unpubliziert.



HM 1210

503/HMs 1210. 1361. 1602. 1606. 1610

HMs 1210: Fragment einer nicht genau bestimmbar Schnurplombe. Abdruckreste einer Schnur aus faserigem Material. Ton: Gruppe F 2. Erh. Maße der Plombe: L. 1,4. B. 1,05. H. 0,45

HMs 1361: Fragment einer nicht genau bestimmbar Schnurplombe, im Schnurkanal gebrochen. Schlecht erhaltener Abdruck mehrerer miteinander verflochtener Stränge aus faserigem(?) Material. Ton: Gruppe F 1. Erh. Maße der Plombe: L. 1,78. B. 1,1. H. 0,93

HMs 1602: Fragment einer nicht genau bestimmbar Schnurplombe, im Schnurkanal gebrochen. Abdruck mehrerer miteinander verflochtener Stränge aus faserigem Material. Ton: Gruppe F 1. Erh. Maße der Plombe: L. 2,28. B. 0,92. H. 0,71

HMs 1606: Fragment einer nicht genau bestimmbar Schnurplombe. Abdruck mehrerer miteinander verflochtener Stränge aus faserigem Material. Ton: Gruppe F 2. Erh. Maße der Plombe: L. 1,47. B. 0,83. H. 0,82

HMs 1610: Schnurplombe mit offener Rückseite. Abdruckreste einer kordelartig geflochtenen Schnur aus faserigem Material. Ton: Gruppe F 1. Maße der Plombe: L. 1,56. B. 1,28. H. 0,5

Abdruckfragmente von der konvexen runden Fläche eines Lentoids aus hartem(?) Stein

Maße der Siegelfläche: Ø ursprünglich ca. 1,85

Abdruckqualität mäßig; Oberfläche teilweise gestört

Wooden Staircase [Plan 1, 47].

Unvollständig erhaltene Säugeszene: Eine stehende Kuh im rechten Profil, die den Kopf seitlich zu einem Kalb umwendet, das in Gegenrichtung unter ihrem Leib steht. Über dem Rücken der Kuh ein ‚impaled triangle‘.

Vergleiche: Zu entsprechenden Säugeszenen vgl. hier Kat.Nr. 500–502. 504; s. dazu ferner Younger, *Iconography* 70 ff. PT 18B.

Bibliographie: Popham – Gill, *Latest Sealings* 20 Taf. 24 (fälschlich HMs 1641 statt HMs 1610 angegeben); J. G. Younger, *Kadmos* 24, 1985, 56 (2. „Vapheio Cup“ Bulls).

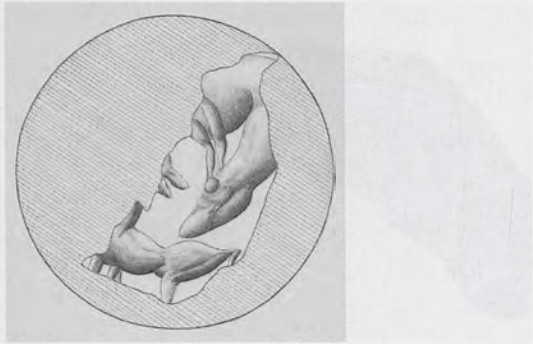
HM_s 1455504/HM_s 1455

Fragment einer nicht genau bestimmbar
Schnurplombe. Befund des ‚Wickelbandes‘:
Abdruck eines kaum sichtbaren zentralen
Stranges, von zwei Windungen eines Bandes
aus Leder/Darm umwickelt

Ton: Gruppe F 1

Erh. Maße der Plombe: L. 1,49. B. 0,68. H.
0,49

Abdruckfragment von der konvexen runden
Fläche eines Lentoids aus weichem Stein

Maße der Siegelfläche: Ø ursprünglich ca.
1,4

Abdruckqualität mäßig bis relativ gut

Fundstelle unbekannt.

Unvollständige Säugeszene: Eine stehende Kuh
im rechten Profil, die den Kopf seitlich zu einem
Kalb umwendet, das in Gegenrichtung unter
ihrem Leib steht.

Vergleiche. Zu entsprechenden Säugeszenen vgl. hier
Kat.Nr. 500–503; s. dazu ferner Younger, *Icono-*
graphy 70 ff. PT 18B.

Unpubliziert.



HM 1923



HM 223

505/HMs 223

Fragment einer nicht genau bestimm-
baren Schnurplombe, im Schnurkanal gebrochen.
Unklare Abdruckreste der Schnur

Ton: Gruppe F 2(?)

Erh. Maße der Plombe: L. 2,1. B. 1,1. H. 0,65

Abdruckfragment von der konvexen runden
Fläche eines Lentoids aus hartem Stein

Maße der Siegelfläche: \varnothing ursprünglich ca.
1,75

Abdruckqualität relativ gut

Fundstelle unbekannt.

Säugeszene: Eine stehende Ziege im rechten Pro-
fil, die den Kopf seitlich umwendet zu einem in
Gegenrichtung stehenden Zicklein. Der Rumpf
der Ziege überschneidet den Stamm bzw. Stiel ei-
ner Pflanze.

Vergleiche: Zu Säugeszenen von Ziegen vgl. z.B. hier
Kat.Nr. 507; ferner CMS V Suppl. 1A Nr. 155–157;
Kenna, CS Nr. 316. 349.

Bibliographie: Popham – Gill, Latest Sealings 30 Taf.
19.

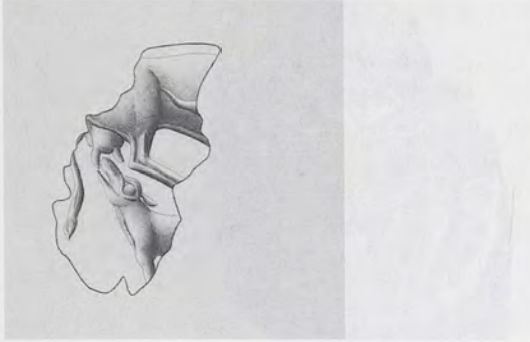

HM 1037

506/HMs 1037

Fragment einer nicht genau bestimmbar
Schnurplombe, flach ansteigende Rückseite,
im Schnurkanal gebrochen. Abdruck eines
geraden Stranges aus Leder/Darm(?)

Ton: Gruppe E 1

Erh. Maße der Plombe: L. 1,87. B. 0,83. H.
0,74

Abdruckfragment von der konvexen runden
Fläche eines Lentoids aus hartem Stein

Maße der Siegelfläche: Ø ursprünglich ca.
1,55

Abdruckqualität relativ gut

Domestic Quarter(?) [Store].

Unvollständige Säugeszene: Eine stehende Kuh
im rechten Profil mit umgewandtem Kopf (das
Horn ist auf dem Leib zu erkennen). Zwischen
ihren Hinterbeinen trinkt ein in Gegenrichtung
stehendes Kalb an ihrem Euter.

Vergleiche: Zu Säugeszenen mit der Position des Kal-
bes zwischen den Hinterbeinen vgl. z.B. CMS I Nr.
509; Kenna, CS Nr. 243 b. Das Kuheuter ist auch auf
dem Abdruck hier Kat.Nr. 232 angegeben.

Bibliographie: J. H. Betts, BSA 62, 1967, 32 Nr. 13; J. G.
Younger, Kadmos 25, 1986, 134 (Spectacle Eye C:
Bulls); Popham – Gill, Latest Sealings 33. 53 Taf. 21.
32.



HM5 122

507/HM5 122

Schnurplombe mit pyramidenförmiger Rückseite, nicht aufgebrochen. Linear B-Inscription auf der Abdruckseite

Ton: Gruppe K 1

Maße der Plombe: L. 2,75. B. 1,6. H. 1,15

Abdruckfragment von der konvexen runden Fläche eines Lentoids aus hartem(?) Stein
Maße der Siegelfläche: \varnothing ursprünglich ca. 1,65

Abdruckqualität relativ gut; Oberfläche jedoch durch Risse, Inschrift *supra sigillum* und Fehlstellen verunklärt

Room of the Chariot Tablets [Plan 1, 31].

Säugeszene: Eine stehende Ziege(?) im rechten Profil und unter ihrem Leib ein in Gegenrichtung stehendes Zicklein. Vor der Ziege eine Pflanze, unter ihren Hinterbeinen Andeutungen von Felsen.

Vergleiche: Zu Säugeszenen von Ziegen vgl. z.B. hier Kat.Nr. 505; ferner CMS V Suppl. 1A Nr. 155–157; Kenna, CS Nr. 316. 349.

Bibliographie: Palmer – Boardman, OKT Taf. 5 a; V. E. G. Kenna, Kadmos 3, 1964, 45 Abb. 5; Gill, KSPI 72 Taf. 11; dies., Kadmos 5, 1966, 5 Nr. 2 Abb. 2, 2; J. G. Younger, Kadmos 13, 1974, 3 Anm. 9; Driessen, Early Destruction 66 (Katalog und Anm. 229) Abb. 26; Popham – Gill, Latest Sealings 13. 41. 58 Taf. 5. 27. 37. Zur Inschrift s. CoMIK Ws 8500.



HM5 1240

508/HMs 1240

Fragment einer Schnurplombe mit giebelförmiger(?) Rückseite. Abdruck wohl dreier miteinander verflochtener, in sich gedrehter Stränge unterschiedlicher Dicke aus faserigem(?) Material

Ton: Gruppe A 1

Erh. Maße der Plombe: L. 2,29. B. 1,27. H. 0,98

Abdruckfragment von der konvexen ovalen Fläche eines metallenen Ringschildes

Erh. Maße der Siegelfläche: h. ca. 1,9. v. ca. 1,0

Abdruckqualität relativ gut

Eastern Temple Repository [Plan 1, 23].

Ein stehender Vierfüßler (Ziege?) im rechten Profil; zwischen den Hinterbeinen läuft ein gehörntes Jungtier (Zicklein?) in gleicher Richtung. Sein Kopf ist in eigenartiger Weise zurückgewandt.

Kommentar: Es ist indes keineswegs sicher, daß es sich um Ziegen handelt. Besonders hingewiesen sei auf die ungewöhnliche Position und Pose des Jungtieres.

Bibliographie: Evans, PM I 696 Abb. 518 d; IV 563 Abb. 531; Gill, KSPI 70; P. Yule, Kadmos 17, 1978, 6 Abb. 3; Yule, ECS 126 Index: Deer 7; 221, 13: The Temple Repository Mannerist Group; J. H. Betts in: CMS Beih. 3, S. 7; I. Pini in: Palaima, ASSA 48 Tab. 6; 50 Tab. 7; E. F. Bloedow in: Laffineur, Aegaeum 6, 74 f. Taf. 21 b; Younger, Middle Phase 177 Abb. 67 (Animals with Egg-Heads) [mit falscher Inv.Nr.]; Panagiotaki, CPSK 109. 170 f. Nr. 272.



HM 263 Gips



HM 263

509/HM 263

Schnurplombe mit gewölbter Rückseite, ‚Pflaumentyp‘, stärker beschädigt aber nicht aufgebrochen. Weiter Schnurkanal

Ton: Gruppe L 1

Erh. Maße der Plombe: L. 2,25. B. 1,8. H. 1,45

Nahezu vollständiger Abdruck der konvexen runden Siegelfläche eines Lentoids aus hartem Stein

Maße der Siegelfläche: Ø ursprünglich ca. 1,5–1,55

Abdruckqualität relativ gut

Fundstelle unbekannt.

Zwei auf ihren Hinterbeinen sich erhebende, Rücken gegen Rücken spiegelbildlich angeordnete Ziegen mit zurückgewandten Köpfen. Vor dem rechten Tier ein ‚impaled triangle‘; im Feld zwei feine Striche.

Kommentar: Die Mittelsenkrechte des ‚impaled triangle‘ ist ferner von einer kurzen Linie überschritten; die eine Seitenhaste fehlt. Die Ecken des Dreiecks sind durch Bohrmarken markiert.

Vergleiche: Vgl. die Komposition z.B. hier Kat.Nr. 510; ferner CMS I Nr. 123; II,3 Nr. 5. 107. 133; V Suppl. 1B Nr. 201; VII Nr. 128; XI Nr. 197; XII Nr. 288; XIII Nr. 139. Zu dem unvollständigen ‚impaled triangle‘ vgl. Kenna, CS Nr. 350.

Bibliographie: J. G. Younger, Kadmos 25, 1986, 135 (Spectacle Eye C: Stags); Popham – Gill, Latest Sealings 30 Taf. 19.



HMs 118 Gips

510/HMs 118

Schnurplombe mit giebelförmiger(?) Rückseite, nicht aufgebrochen. Linear B-Inschrift auf einer der beiden Giebelflächen

Ton: Gruppe E 1

Maße der Plombe: L. 1,95. B. 1,65. H. 0,8

Unvollständiger Abdruck von der konvexen runden Fläche eines Lentoids aus hartem Stein

Maße der Siegelfläche: \varnothing ursprünglich ca. 1,7

Abdruckqualität gut

Room of the Niche [Plan 1, 26].

Zwei auf ihren Hinterbeinen sich erhebende, Rücken gegen Rücken spiegelbildlich angeordnete Ziegen mit extrem zurückgewandten Köpfen. Die Hörner der Tiere überschneiden einander.

Vergleiche. Vgl. die Komposition z.B. hier Kat.Nr. 509; ferner CMS I Nr. 123; II,3 Nr. 5. 107. 133; V Suppl. 1B Nr. 201; VII Nr. 128; XI Nr. 197; XII Nr. 288; XIII Nr. 139.

Bibliographie. Evans – Myres, SM II 64 Nr. 1702; Gill, KSPI 73 Taf. 12; dies., Kadmos 5, 1966, 10 Nr. 13 Abb. 3, 13; J. G. Younger, Kadmos 25, 1986, 134 (Spectacle Eye C: Bulls); Popham – Gill, Latest Sealings 14. 38. 42 Taf. 6. 38; Daniilidou, OA 158 Σ 123; Panagiotaki, CPSK 231. 268 Nr. 369. Zur Inschrift s. CoMIK IV Ws 8494



HM 414 Gips

511/HMs 414

Fragment einer Schnurplombe mit pyramidenförmiger Rückseite. Befund des ‚Wickelbandes‘: Abdruck eines geraden stabförmigen Stranges aus nicht genau bestimmbarer Material, von einer Windung eines Bandes aus Leder/Darm schräg umwickelt

Ton: Gruppe K 1

Erh. Maße der Plombe: L. 2,35. B. 1,55. H. 0,9

Unvollständiger Abdruck von der konvexen runden Fläche eines Lentoids aus hartem Stein

Maße der Siegelfläche: Ø ursprünglich ca. 1,8

Abdruckqualität gut

Fundstelle unbekannt.

Zwei auf ihren Hinterbeinen sich erhebende, Bauch gegen Bauch annähernd spiegelbildlich angeordnete Ziegen mit extrem zurückgewandten Köpfen. Zwischen ihnen ein ‚8-förmiger Schild‘.

Kommentar: Wegen der charakteristischen Pose werden die Tiere hier als Ziegen beschrieben, obwohl sie lange Schwänze haben.

Vergleiche: Zur Komposition vgl. z.B. CMS I Nr. 99. 266; VII Nr. 119; XI Nr. 196. 261.

Bibliographie: J. G. Younger, Kadmos 25, 1986, 134 (Spectacle Eye C: Bulls); Popham – Gill, Latest Sealings 32 Taf. 20.

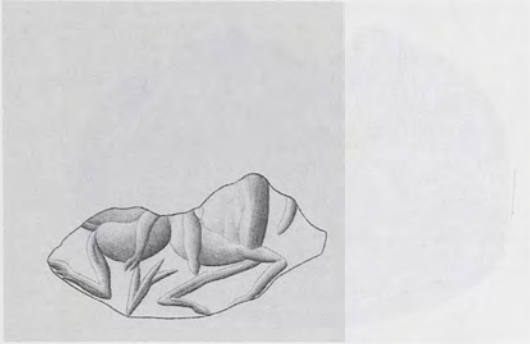

HM 512

512/HMs 1028

Fragment einer nicht genau bestimmbar
Schnurplombe. Schlecht erhaltener Abdruck
mindestens zweier miteinander verflochtener
runder Stränge aus nicht mehr bestimmbar
Material

Ton: Gruppe K 2

Erh. Maße der Plombe: L. 1,69. B. 0,67. H.
0,75

Abdruckfragment von der konvexen runden
Fläche eines Lentoids aus weichem Stein

Maße der Siegelfläche: \varnothing ursprünglich ca.
1,5

Abdruckqualität gut

Domestic Quarter(?) [Store].

Vermutlich Reste von zwei Rücken gegen Rücken
angeordneten Vierfüßlern (Rindern?), deren Häl-
se zur Mitte hin gebogen sind und vermutlich in
einen frontal wiedergegebenen Kopf übergehen.

Vergleiche: Zum Motiv und zur Pose vgl. z.B. CMS II,4
Nr. 158; X Nr. 159.

Bibliographie: J. H. Betts, BSA 62, 1967, 34 Nr. 19;
Popham – Gill, Latest Sealings 33. 52 Taf. 21.

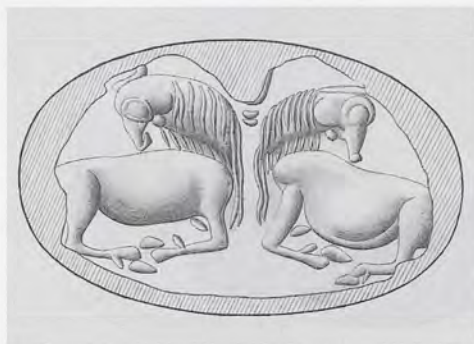

HM 156



HMs 224



HMs 156

513/HMs 156. 224

Zwei Noduli mit giebelförmiger Rückseite, gerade Giebel. Linear B-Inschriften jeweils auf der Abdruckseite

Ton: Gruppe A 1 (beide Noduli)

Maße des Nodulus HMs 156: L. 2,0. B. 1,4.

H. 0,85; HMs 224: L. 2,1. B. 1,4. H. 0,85

Unvollständiger Abdruck eines flachkonvexen ovalen metallenen Ringschildes; Inschrift *supra sigillum*

Maße der Siegelfläche: L. ca. 2,0. B. ca. 1,3

Abdruckqualität mäßig; teilweise durch Inschrift gestört

Room of the Niche [Plan 1, 26]: HMs 156.

Zwei einander zugewandte gelagerte Rinder mit zurückgewandten Köpfen in spiegelbildlicher Anordnung. Im Zwickel zwischen den Halsen vermutlich ein kleines Pflanzenmotiv.

Vergleiche. Zu Motiv und Komposition vgl. z.B. CMS XI Nr. 95.

Bibliographie. V. E. G. Kenna, *Kadmos* 3, 1964, 45 Abb. 4; Gill, *KSPI* 73 Taf. 12; dies., *Kadmos* 5, 1966, 9 Nr. 4–5 Abb. 2, 4–5; J. G. Younger, *Kadmos* 23, 1984, 58 (2. Bulls with Striated Necks a); J. Weingarten, *Kadmos* 25, 1986, 7 Nr. 28; 14; Popham – Gill, *Latest Sealings* 14. 42. 58 Taf. 6. 28. 38; CoMIK IV Wn 8713. Wn 8752; Panagiotaki, *CPSK* 231. 269 Nr. 370. 371.

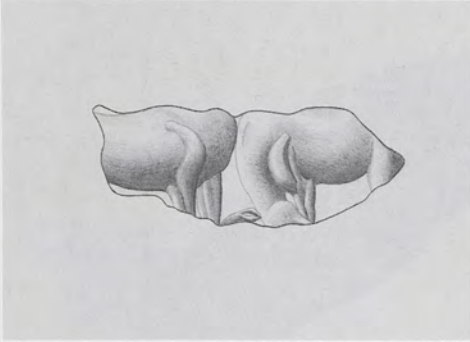

HM5 1278

514/HMs 1278

Fragment einer nicht genau bestimmaren Schnurplombe. Befund des ‚Wickelbandes‘: Abdruck zweier Stränge oder eines in Längsrichtung gefalteten Bandes aus nicht genau bestimmarem Material, von einem breiten Band aus Leder/Darm schräg umwickelt

Ton: Gruppe E 2

Erh. Maße der Plombe: L. 1,77. B. 0,83. H. 0,64

Abdruckfragment von der leicht konvexen Fläche eines nicht mehr bestimmaren Siegels aus weichem Stein; relativ kräftiges Relief

Erh. Maße der Siegelfläche: h. ca. 1,55. v. ca. 0,7

Abdruckqualität relativ gut

Domestic Quarter(?) [Store].

Sehr wahrscheinlich zwei einander zugewandte Vierfüßler in annähernd spiegelbildlicher Anordnung. Abweichend von der streng symmetrischen Anordnung ist der Hals des rechten Tieres nach unten und leicht zurückgewandt. Am unteren Bruchrand ist noch ein Ohr zu erkennen.

Bibliographie: J. H. Betts, BSA 62, 1967, 36 Nr. 27.



HM5 1001

515/HM5 1001

Fragment einer nicht genau bestimmbar
Schnurplombe, im Schnurkanal gebrochen.
Befund des ‚Wickelbandes‘: Abdruck eines
geraden, stabförmigen Stranges mit auffal-
lend glatter Oberfläche, von einer Windung
eines Bandes aus Leder(?) schräg umwickelt
Ton: Gruppe A 1

Erh. Maße der Plombe: L. 2,6. B. 1,1. H. 1,1
Abdruckfragment von der in der Querachse
leicht gewölbten Fläche eines ovalen(?) me-
tallenen Ringschildes

Erh. Maße der Siegelfläche: h. ca. 1,65. v. ca.
1,3

Abdruckqualität gut

West Quarter(?) (Store).

Über einer zweistufigen gebauten Basis zwei ein-
ander zugewandte Rinder, eigenartigerweise mit
den Beinen über dem Boden. Unter den Tieren
Gräser. Die Anordnung ist nicht ganz spiegelsym-
metrisch. Von dem rechten Tier sind die Vorder-
beine und ein kleiner Teil des Halses zu erkennen.

Bibliographie. J. H. Betts, BSA 62, 1967, 44 Nr. 63; J. G.
Younger, AJA 80, 1976, 129 Nr. 2, 1; Popham – Gill,
Latest Sealings 32. 52 Taf. 21; J. G. Younger in: Laffi-
neur – Niemeier, Politeia 528 Nr. 45.

HM_s 289HM_s 1214516/HM_s 289

Schnurplombe mit pyramidenförmiger Rückseite, vierseitige Variante, nicht aufgebrochen

Ton: Gruppe D 2

Maße der Plombe: L. 2,65. B. 1,85. H. 1,15

Nahezu vollständiger Abdruck der konvexen runden Fläche eines Lentoids aus hartem(?) Stein

Maße der Siegelfläche: Ø ca. 1,7

Abdruckqualität mäßig; Oberfläche gestört

Landing on Grand Staircase [Plan 1, 50].

Zwei auf der Peripherie im Gegensinn des Uhrzeigers laufende Rinder mit zurückgewandten Köpfen in drehsymmetrischer Anordnung. In den Randzwickeln je ein Zweigmotiv.

Vergleiche: Zur Komposition vgl. z.B. hier Kat.Nr. 517; ferner CMS V Nr. 318; XI Nr. 59; XII Nr. 227.

Bibliographie: Gill, KSPI 79 Taf. 13; J. G. Younger, Kadmos 25, 1986, 134 (Spectacle Eye C: Bulls); Popham – Gill, Latest Sealings 19. 43 ff. 46 Taf. 8. 40.

517/HM_s 1214

Fragment einer nicht genau bestimmbareren Schnurplombe, im Schnurkanal gebrochen. Kein Abguß möglich

Ton: Gruppe K 1

Erh. Maße der Plombe: L. 2,3. B. 1,1. H. 1,0

Abdruckfragment von der konvexen runden Fläche eines Lentoids aus hartem Stein

Maße der Siegelfläche: Ø ca. 1,4

Abdruckqualität relativ gut

Landing on Grand Staircase [Plan 1, 50].

Zwei auf der Peripherie stehende Stiere (Angabe des Geschlechts) mit zurückgewandten Köpfen. Vor jedem Tier am Rand zwei gebogene Linien. Von dem zweiten Tier sind nur die Hörner erhalten.

Vergleiche: Zur Komposition vgl. entfernt hier Kat.Nr. 516.

Bibliographie: Gill, KSPI 80 Taf. 13 R 20; J. G. Younger, Kadmos 25, 1986, 136 (Spectacle Eye D: Bovines); Popham – Gill, Latest Sealings 19. 43 ff. 47 Taf. 10. 41.

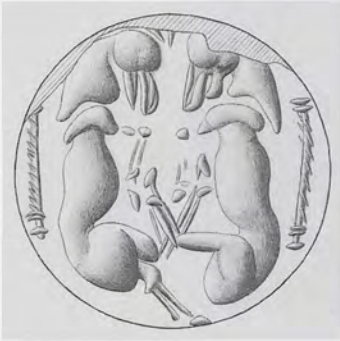

HMs 292/1



HMs 294

518/HMs 292/1–4. 294. 1234

Schnurplombe mit offener Rückseite: HMs 294

Fragment einer nicht genau bestimmaren Schnurplombe, steil ansteigende Rückseite, im Schnurkanal gebrochen: HMs 1234

Fragmente nicht genau bestimmbarer Schnurplomben, im Schnurkanal gebrochen: HMs 292/2–4

Fragment einer nicht genau bestimmaren Schnurplombe: HMs 292/1

Befund des ‚Wickelbandes‘, Abdruck zweier paralleler gerader Stränge mit rauher Oberfläche aus schwer zu bestimmendem Materi-

al (Leder?), von einer Windung eines Bandes aus Leder/Darm schräg umwickelt: HMs 294

Abdruck zweier paralleler runder Stränge mit vergleichsweise glatter Oberfläche (Leder/Darm?): HMs 292/2

Abdruck zweier, leicht miteinander verdrehter runder Stränge aus Leder/Darm(?): HMs 292/1

Unklare Abdruckreste der Schnur: HMs 292/3, 4. 1234 (faseriges Material?)

Ton Gruppe E 1: HMs 292/1(?), 3; Gruppe E 2: HMs 292/4; Gruppe K 1: HMs 294. 1234; Gruppe K 3: HMs 292/2

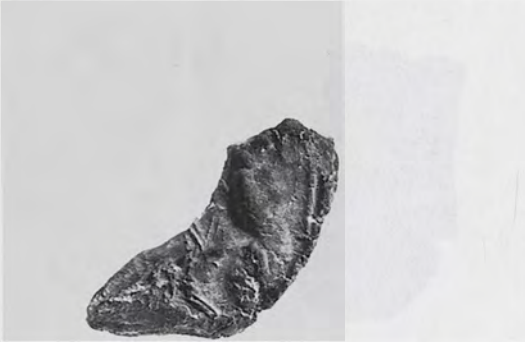
HM_s 292/4HM_s 292/2HM_s 292/3

Abdrücke der konvexen runden Fläche eines Lentoids aus weichem Stein, aus denen das Motiv nahezu vollständig rekonstruiert werden kann

Maße der Siegelfläche: Ø ursprünglich ca. 1,9

Abdruckqualität mäßig bis relativ gut
Landing on Grand Staircase [Plan 1, 50]:
HM_s 294.

Zwei mit den Beinen zueinander annähernd spiegelsymmetrisch angeordnete Huftiere mit stark gesenkten Köpfen zwischen zwei sehr dünnen ‚gedrehten Säulen‘ mit Kapitellen.

Vergleiche: Zur Komposition vgl. z.B. CMS X Nr. 256.

Bibliographie: Gill, KSPI 80 Taf. 13; J. G. Younger, Kadmos 25, 1986, 138 (Spectacle Eye H); Popham – Gill, Latest Sealings 19. 43 ff. 47 Taf. 10. 17. 25. 41.



HMs 1249

519/HMs 1249

Fragment einer nicht genau bestimmbar
Schnurplombe. Unklare Abdruckreste mit-
einander verdrehter(?) Stränge aus nicht
mehr bestimmbar Material

Ton: Gruppe F 2(?)

Erh. Maße der Plombe: L. 1,78. B. 1,09. H.
0,6

Abdruckfragment von einer unbestimmba-
ren Siegelfläche aus hartem(?) Stein

Erh. Maße der Siegelfläche: h. ca. 1,1. v. ca.
1,35

Abdruckqualität mäßig bis relativ gut

Fundstelle unbekannt.

Zwei mit den Beinen zueinander angeordnete
Huftiere. Das eine Tier mit seitlich umgewandtem
Hals und Kopf ist offensichtlich ein Rind, dessen
Schwanz auf dem Hinterteil aufliegt; das andere
läßt sich nicht genau bestimmen.

Bibliographie: Popham – Gill, Latest Sealings 33 Taf.
22.



HM 139/1 Gips

520/HMs 139/1–2

HMs 139/1: Fragment einer Schnurplombe mit pyramidenförmiger Rückseite, im Schnurkanal gebrochen. Abdruck zweier miteinander verdrehter bzw. schräg umwickelnder Bänder aus Leder (Fleisch- und Narbenseite?). Ton: Gruppe K 1. Erh. Maße der Plombe: L. 3,1. B. 1,85

HMs 139/2: Fragment einer Schnurplombe mit pyramidenförmiger Rückseite, im Schnurkanal gebrochen. Abdruck zweier miteinander verdrehter bzw. einander schräg umwickelnder Bänder aus Leder (Fleisch- und Narbenseite?). Ton: K 1. Erh. Maße der Plombe: L. 2,85. B. 1,1

Unvollständiger Abdruck von der konvexen runden Fläche eines Lentoids aus hartem Stein

Maße der Siegelfläche: Ø ursprünglich ca. 2,1

Abdruckqualität relativ gut

Room of the Column Bases [Plan 1, 28].

Vier gelagerte Rinder: Zwei Paare einander zugewandter Tiere mit zurückgewandten Köpfen in spiegelbildlicher Anordnung. Zwischen den Köpfen der beiden Paare je eine verkürzte Säule(?).

Vergleiche: Zu Komposition und Stil vgl. CMS VIII Nr. 90.

Bibliographie: Evans, PM IV 609 Abb. 597 B, c; Bisantz, KMS 78. 80 Taf. 8, 50; Gill, KSPI 83; J. A. Sakellarakis, PZ 45, 1970, 190 Anm. 408; Papapostolou, Sphragismata 60; J. G. Younger, Kadmos 25, 1986, 136 (Spectacle Eye D: Bovines); I. Pini in: Palaima, ASSA 52 Anm. 67; Popham – Gill, Latest Sealings 14. 42 Taf. 6. 28.



HM's 210



HM's 231

521/HM's 210/1–2. 228. 231

HM's 210/1: Schnurplombe mit gewölbter Rückseite (verdrückt), moderner Bruch entlang des Schnurkanals geklebt. Ton: Gruppe L 1. Maße der Plombe: L. 3,4. B. 1,5. H. 1,5

HM's 210/2: Schnurplombe mit offener Rückseite(?). Abdruckreste einer breitgedrückten Schnur aus Leder/Darm. Ton: Gruppe E 2. Maße der Plombe: L. 1,75. B. 1,25. H. 0,7

HM's 228: Fragment einer Objektschnurplombe mit dem Abdruck der planen Fläche eines unbekanntes Objektes. Im Schnurkanal gebrochen, Abdruckreste der in sich gedrehten, bandförmigen Schnur aus Leder/Darm. Ton: Gruppe E 2. Erh. Maße der Plombe: L. 2,8. B. 1,2. H. 0,8

HM's 231: Fragment einer nicht genau bestimmbarer Schnurplombe, flach ansteigende Rückseite, im Schnurkanal gebrochen. Unklare Abdruckreste zweier dünner miteinander verdrehter Stränge. Ton: Gruppe B 1. Erh. Maße der Plombe: L. 2,3. B. 1,0. H. 0,7

Unvollständige Abdrücke von der konvexen runden Fläche eines Lentoids aus hartem Stein

Maße der Siegelfläche: Ø ca. 2,3–2,4

Abdruckqualität gut

Landing on Grand Staircase [Plan 1, 50].

Das Feld wird durch eine horizontal angeordnete Papyrusstaude in zwei gleichgroße Felder geteilt. Im oberen drei hintereinander gestaffelt gelagerte Widder oder Ziegen im Profil, im unteren drei entsprechende Tiere im linken Profil.

Vergleiche: Zur Komposition vgl. die gestaffelt gelagerten Rinder hier Kat.Nr. 497.

Bibliographie: Evans, PM IV 604 D 19; 605 D 22; 609 Abb. 597 B, f; Gill, KSPI 80 Taf. 6. 13. 14; J. H. Betts, AAA 11, 1978, 72 Abb. 20 a. b; 73 Abb. 20 c; 74 Anm. 26; Rutkowski, Kultdarstellungen 70 Abb. 21, 1; J. G. Younger, Kadmos 24, 1985, 60 (5. ii: Muzzle); Popham – Gill, Latest Sealings 19. 43 ff. 47 Taf. 9. 17. 25. 28 f. 41.



HMs 1206/1

522/HMs 1044. 1206/1–2. 1608

HMs 1044: Fragment einer nicht genau bestimmbareren Schnurplombe. Unklare Abdruckreste der Schnur. Ton: Gruppe E 1. Erh. Maße der Plombe: L. 1,41. B. 1,08. H. 0,77

HMs 1206/1: Schnurplombe mit giebelförmiger Rückseite. Schlecht erhaltene Abdruckreste zweier miteinander verdrehter Stränge aus Leder/Darm. Ton: Gruppe F 1(?). Maße der Plombe: L. 1,8. B. 1,3

HMs 1206/2: Fragment einer nicht genau bestimmbareren Schnurplombe. Abdruck zweier schräg einander überschneidender Stränge aus Leder/Darm. Ton: Gruppe F 1(?). Erh. Maße der Plombe: L. 1,7. B. 1,25

HMs 1608: Fragment einer nicht mehr bestimmbareren Plombe. Ton: Gruppe F 1. Erh. Maße der Plombe: L. 1,67. B. 0,87. H. 0,47

Abdruckfragmente von der konvexen runden Fläche eines Lentoids aus weichem Stein
Maße der Siegelfläche: \varnothing ursprünglich ca. 1,8

Abdruckqualität relativ gut

Lower East-West Corridor [Plan 1, 53]:
1206/1–2);

Domestic Quarter(?): HMs 1044 (Store).

Zwei auf der Peripherie im Uhrzeigersinn laufende Rinder in drehsymmetrischer Anordnung.

Vergleiche: Zur Komposition vgl. z.B. hier Kat.Nr. 524; ferner CMS V Nr. 601; IX Nr. 160; X Nr. 294; XI Nr. 186; XIII Nr. 132.

Bibliographie: Gill, KSPI 80 Taf. 15; J. H. Betts, BSA 62, 1967, 36 Nr. 28; Popham – Gill, Latest Sealings 20. 43 ff. 48 Taf. 11. 43.



HM 1325

523/HMs 1325

Fragment einer nicht genau bestimmbar
Schnurplombe(?). Unklare Abdruckreste der
Schnur

Ton: Gruppe F 1

Erh. Maße der Plombe: L. 1,44. B. 0,97. H.
0,66

Abdruckfragment von der konvexen runden
Fläche eines Lentoids aus weichem Stein

Maße der Siegelfläche: Ø ursprünglich ca.
1,2

Abdruckqualität relativ gut

Fundstelle unbekannt.

Das Hinterteil eines gelagerten Huftieres im lin-
ken Profil; darüber ein unklares Motivelement.

Unpubliziert.



HM 325/2 Gips



HM 325/1 Gips



HM 326/1 Gips

524/HM 325/1–2. 326/1

HM 325/1: Fragment einer nicht genau bestimmbar Schnurplombe, im Schnurkanal gebrochen. Abdruck wohl zweier unregelmäßig miteinander verdrehter Bänder aus Leder (Fleisch- und Narbenseite?). Ton: Gruppe K 1. Erh. Maße der Plombe: L. 2,4. B. 1,2

HM 325/2: Fragment einer nicht genau bestimmbar Schnurplombe, im Schnurkanal gebrochen. Befund des ‚Wickelbandes‘(?): Abdruck eines glatten stabförmigen Stranges, von einem Band aus Leder (Fleischseite erkennbar) schräg umwickelt. Ton: Gruppe K 2. Erh. Maße der Plombe: L. 1,8. B. 1,2

HM 326/1: Fragment einer nicht genau bestimmbar Schnurplombe, im Schnurkanal gebrochen. Kein Abguß möglich. Ton: Gruppe K 2. Erh. Maße der Plombe: L. 2,6. B. 1,1

Abdruckfragmente von der konvexen runden Fläche eines Lentoids aus hartem Stein Maße der Siegelfläche: Ø ursprünglich ca. 1,9–2,0

Abdruckqualität relativ gut; auf HM 325/1 eine partielle Störung im Bereich des Tierkopfes

Fundstelle unbekannt.

Zwei im Gegensinn des Uhrzeigers auf der Peripherie laufende Stiere (Angabe des Geschlechts) mit emporgeworfenen Köpfen.

Vergleiche: Zur Komposition vgl. z.B. hier Kat.Nr. 522; ferner CMS V Nr. 601; IX Nr. 160; X Nr. 294; XI Nr. 186; XIII Nr. 132.

Bibliographie: Popham – Gill, Latest Sealings 31 Taf. 20.

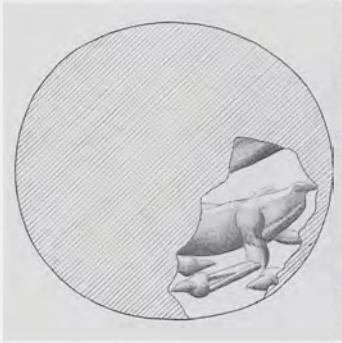

HM 1213 Gips



HM 1213 Gips



HM 1213 Gips



HM 1213

525/HMs 1213

Fragment einer Objektschnurplombe, Keilform, mit dem Abdruck der planen Fläche eines unbekanntes Objektes. Im Schnurkanal gebrochen, Abdruck eines geraden Stranges aus Leder/Darm

Ton: Gruppe K 1

Erh. Maße der Plombe: L. 2,3. B. 0,8. H. 1,0

Abdruckfragment von der konvexen runden Fläche eines Lentoids aus hartem Stein

Maße der Siegelfläche: Ø ursprünglich ca. 1,35–1,4

Abdruckqualität gut

Fundstelle unbekannt.

Das Hinterteil eines laufenden Huftieres im linken Profil und ein kleiner Teil eines zweiten entsprechenden Tieres.

Kommentar: Sehr wahrscheinlich zwei Rücken gegen Rücken angeordnete, auf der Peripherie laufende Huftiere.

Vergleiche: Zur Komposition vgl. z.B. MOPS, Tonplomben Taf. 23 Nr. 45.

Bibliographie: Popham – Gill, Latest Sealings 33 Taf. 22.



HM 1360



HM 1360



HM 1360



HM 1360

526/HMs 1360

Fragment einer Schnurplombe mit flach ansteigender Rückseite, im Schnurkanal gebrochen. Abdruckreste eines Bandes aus Leder (Fleischseite?)

Ton: Gruppe C 1

Erh. Maße der Plombe: L. 2,05. B. 0,91. H. 0,6

Abdruckfragment von der konvexen runden Fläche eines Lentoids aus weichem Stein
Maße der Siegelfläche: Ø ursprünglich ca. 1,5–1,6

Abdruckqualität sehr gut

Fundstelle unbekannt.

Kopf und Vorderbeine eines gelagerten Huftieres im linken Profil.

Kommentar: Vermutlich ist das Tier im Fliegenden Galopp wiedergegeben.

Unpubliziert.



HM 1207



HM 1217

527/HM 1207. 1217

HM 1207: Fragment einer nicht genau bestimmbareren Schnurplombe, im Schnurkanal gebrochen. Abdruckreste zweier leicht miteinander verdrehter Bänder aus nicht genau bestimmbareren Material. Ton: Gruppe E 2. Erh. Maße der Plombe: L. 2,0. B. 0,9. H. 0,8
 HM 1217: Schnurplombe mit offener Rückseite. Schlecht erhaltener Abdruck eines geraden Stranges aus nicht mehr bestimmbareren Material, in zwei Windungen von einem Band aus Leder/Darm(?) schräg umwickelt. Ton: Gruppe K 3. Maße der Plombe: L. 2,2. B. 1,55. H. 0,85

Abdruckfragment von der konvexen runden Fläche eines Lentoids aus hartem Stein
 Maße der Siegelfläche: Ø ursprünglich ca. 1,6
 Abdruckqualität gut

Room of the Seal Impressions [Plan 1, 33]:
 HM 1207;
 Room of the Seal Impressions oder Room of the Egyptian Beans („Lapidary’s Workshop“) [Plan 1, bei 35]: HM 1217 (Evans).

Eine gelagerte Ziege im rechten Profil und die Reste der Beine eines in Gegenrichtung gelagerten Tieres.

Vergleiche: Zu Komposition, Motiv und Stil vgl. CMS II,3 Nr. 110.

Bibliographie: Gill, KSPI 75 Taf. 12 Q 7; J. G. Younger, Kadmos 25, 1986, 134 (Spectacle Eye C: Goats); Popham – Gill, Latest Sealings 16. 42 Taf. 6. 38.

HM_s 1023HM_s 240

528/HM_s 240. 1023. 1542

HM_s 240: Fragment einer Schnurplombe mit gewölbter Rückseite, steil gewölbte Variante, im Schnurkanal gebrochen. Abdruckreste der breit gedrückten Schnur aus Leder/Darm. Ton: Gruppe A 1. Erh. Maße der Plombe: L. 2,1. B. 1,5. H. 1,25

HM_s 1023: Schnurplombe mit giebelförmiger Rückseite, flach ansteigende Variante, nicht aufgebrochen. Ton: Gruppe K 1
Maße der Plombe: L. 2,16. B. 1,57. H. 0,69

HM_s 1542: Fragment einer nicht genau bestimmbar Schnurplombe, im Schnurkanal gebrochen. Abdruckreste der breit gedrückten Schnur aus Leder/Darm. Ton: Gruppe A 1(?). Erh. Maße der Plombe: L. 2,2. B. 1,3

Abdruckfragmente von der konvexen runden Fläche eines Lentoids aus hartem Stein
Maße der Siegelfläche: Ø ursprünglich ca. 2,8–3,0

Abdruckqualität sehr gut

Magazine 4 [Plan 1, 5]: HM_s 240; Domestic Quarter(?): HM_s 1023 (Store); Northern Entrance [Plan 1, 15–16]: HM_s 1542 (Label).

Zwei mit den Beinen zueinander im Uhrzeigersinn angeordnete laufende Rinder mit frontal wiedergegebenen Köpfen.

Vergleiche: Zu Motiv und Komposition vgl. CMS IX Nr. 131; St. Alexiou in: J. Schäfer, Amnisos (1992) 188 Taf. 47, 1–3.

Bibliographie: Gill, KSPI 64 Abb. 2, Taf. 10; J. H. Betts, BSA 62, 1967, 33 Nr. 17; J. A. Sakellarakis, PZ 45, 1970, 190 Anm. 408; J. H. Betts in: CMS Beih. 1, 14 Anm. 25; J. G. Younger, Kadmos 25, 1986, 137 (2. Pauvert Group); Popham – Gill, Latest Sealings 9. 39 Taf. 2. 17. 27.



OAM 1938.1047 Gips



HMs 1209 Gips

529/HMs 1093. 1209. 1228. OAM 1938.1047

HMs 1093: Fragment einer Schnurplombe mit gewölbter Rückseite, ‚Pflaumentyp‘, im Schnurkanal gebrochen. Abdruck zweier miteinander verdrehter dicker Kordeln aus faserigem Material. Ton: Gruppe C 2. Erh. Maße der Plombe: L. 3,3. B. 2,7. H. 1,4

HMs 1209: Fragment einer nicht genau bestimmbareren Schnurplombe, steil ansteigende Rückseite, im Schnurkanal gebrochen. Schlecht erhaltener Abdruck zweier kordelartig geflochtener dicker Stränge aus faserigem Material. Ton: Gruppe E 2. Erh. Maße der Plombe: L. 1,85. B. 1,5. H. 1,6

HMs 1228: Fragment einer nicht mehr bestimmbareren Plombe

Ton: Gruppe B 1(?). Erh. Maße der Plombe: L. 1,3. B. 1,05. H. 0,9

OAM 1938.1047: Schnurplombe mit offener Rückseite. Abdruck zweier dicker Kordeln aus faserigem Material, von einer Windung eines Bandes aus einem anderen Material (Darm?) quer umwickelt. Ton: Braun. Maße der Plombe: L. 3,0. B. 2,4

Abdrücke eines konvexen runden Lentoids aus hartem Stein

Maße der Siegelfläche: Ø 2,1–2,2

Abdruckqualität gut

Room of the Seal Impressions [Plan 1, 33]: OAM 1938.1047;

Cleaning west of Propylon [Plan 1, 58]: HMs 1093 (Museum); weitere Fundstelle: East Hall Borders Deposit [Plan 1, bei 53] (Evans).

Zwei auf der Peripherie im Gegensinn des Uhrzeigers laufende Ziegen mit zurückgewandten Köpfen. In den Zwickelfeldern auf der einen Seite ein ‚impaled triangle‘, auf der anderen ein ‚8-förmiger Schild‘.

Vergleiche: Zu Motiv und Komposition vgl. z.B. CMS II,3 Nr. 115 (ohne zurückgewandte Köpfe).

Bibliographie: Evans, PM IV 570 Abb. 544 c; 605; Kenana, CS Nr. 49 S; ders., Kadmos 3, 1964, 55; Gill, KSPI 75 Taf. 13; dies., Kadmos 5, 1966, 15; J. G. Younger, Kadmos 24, 1985, 72 (13: Dot-Eye Mumps: Bulls o); Popham – Gill, Latest Sealings 16. 43 Taf. 7. 28. 39.

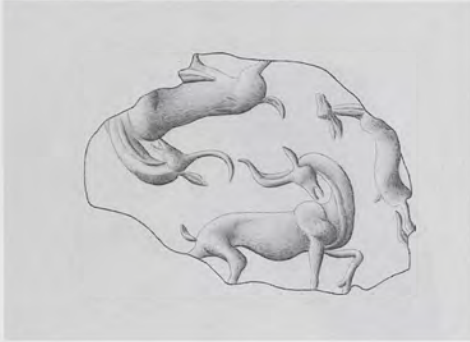

HMs 397

530/HMs 397

Schnurplombe mit offener Rückseite(?). Befund des ‚Wickelbandes‘: Abdruck eines stabförmigen, vergleichsweise glatten, geraden Stranges, in zwei Windungen von einem Band aus Leder/Darm schräg umwickelt. Wegen der ähnlichen Oberflächenstruktur ist nicht auszuschließen, daß der gerade Strang aus dem gleichen Material bestand wie das umwickelnde Band

Ton: Gruppe C 1

Maße der Plombe: L. 2,15. B. 1,7. H. 1,4

Abdruckfragment von der flachkonvexen ovalen(?) Fläche eines metallenen(?) Ringschildes

Erh. Maße der Siegelfläche: h. ca. 1,9. v. ca. 1,25

Abdruckqualität relativ gut

Eastern Temple Repository [Plan 1, 23].

Zwei Rücken gegen Rücken angeordnete, im Gegensinn des Uhrzeigers auf der Peripherie laufende Ziegen im rechten Profil mit zurückgewandten Köpfen und am Rand ein ebenfalls im rechten Profil dargestelltes, in gleicher Richtung laufendes Jungtier.

Kommentar: Es ist möglich, daß ursprünglich auf der anderen Seite der Komposition ein zweites Jungtier wiedergegeben war. In diesem Fall wäre es eine Komposition, in der sich Muttertier und Jungtier drehsymmetrisch wiederholen.

Vergleiche: Vgl. die verwandten Kompositionen CMS VII Nr. 107. 112; entfernt auch CMS XI Nr. 249.

Bibliographie: Gill, KSPI 71 Taf. 6; Papapostolou, Sphragismata 95. Taf. 46 β; Yule, ECS 123 Index: Goats 48; 221, 13: The Temple Repository Mannerist Group; J. G. Younger, Kadmos 25, 1986, 133 (Spectacle Eye A); J. Weingarten, SMEA 28, 1990, 99 Abb. 11; I. Pini in: Palaima, ASSA 48. 52 Taf. 6 a; M. Panagiotaki, BSA 88, 1993, 74 Abb. 11 a; Panagiotaki, CPSK 109. 169 Nr. 264.

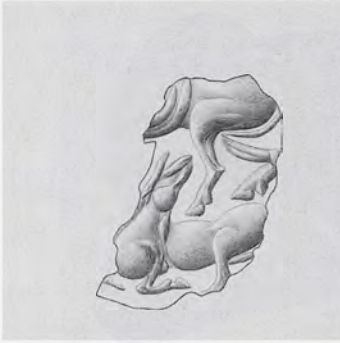

HMs 1382

531/HMs 1382

Fragment einer nicht genau bestimmbar
Schnurplombe, im Schnurkanal gebrochen.
Abdruckreste wohl zweier Stränge aus in
sich gedrehten Faserbündeln

Ton: Gruppe F 2

Erh. Maße der Plombe: L. 1,7. B. 0,8. H. 0,8

Abdruckfragment von der konvexen runden
Fläche eines Lentoids aus hartem Stein

Erh. Maße der Siegelfläche: h. ca. 0,75. v. ca.
1,3

Fundstelle unbekannt.

Im unteren Teil der Darstellung ein laufendes
Rind(?) mit emporgeworfenem Kopf im linken
Profil; darüber ein in gleicher Richtung laufendes
Huftier (Rind?), möglicherweise mit umgewand-
tem Kopf.

Kommentar: Die gebogenen Linien auf dem Leib
des oberen Tieres nahe dem Bruchrand können
Hörner wiedergeben. Gegen eine Interpretation
als Säugeszene spricht, daß beide Tiere annähernd
gleich groß wiedergegeben sind.

Vergleiche: Vgl. die entfernt verwandte Komposition
Kenna, CS Nr. 247.

Bibliographie: Popham – Gill, Latest Sealings Taf. 23
(hier fälschlich HMs 1383 angegeben).



HM 1604



HM 332



HM 1604



HM 331

532/HMs 331. 332. 1604

HM 331: Fragment einer nicht mehr bestimmbar Plombe. Ton: Gruppe F 2. Erh. Maße der Plombe: L. 1,5. B. 1,2. H. 0,5

HM 332: Fragment einer nicht genau bestimmbar Schnurplombe. Unklare Abdruckreste der Schnur. Ton: Gruppe F 1. Erh. Maße der Plombe: L. 1,6. B. 1,3. H. 0,4

HM 1604: Fragment einer nicht genau bestimmbar Schnurplombe. Unklare Abdruckreste der Schnur. Ton: Gruppe F 1. Erh. Maße der Plombe: L. 1,6. B. 0,92. H. 0,46

Abdruckfragmente von der konvexen runden Fläche eines Lentoids aus hartem Stein
Maße der Siegelfläche: Ø ursprünglich ca. 1,5

Abdruckqualität relativ gut

Wooden Staircase [Plan 1, 47].

Zwei gleiche, am Rumpf miteinander verbundene Ziegenvorderteile, die im Uhrzeigersinn auf der Peripherie ‚laufen‘, in drehsymmetrischer Anordnung.

Bibliographie: Gill, KSPI 81 Taf. 16; Popham – Gill, Latest Sealings 21. 43 ff. Taf. 13. 43.



HM5 1555



HM5 1555 Gips

533/HM5 1555

Fragment einer nicht genau bestimmbar
Schnurplombe. Unklare Abdruckreste der
Schnur

Ton: Gruppe E 2

Erh. Maße der Plombe: L. 1,15. B. 1,23. H.
0,73

Abdruckfragment von der schwach konve-
xen runden Fläche eines Lentoids aus har-
tem Stein

Erh. Maße der Siegelfläche: h. ca. 1,0. v. ca.
0,7

Abdruckqualität relativ gut; Störung durch
Risse

Lower East-West Corridor(?) [Plan 1, 53]
(Label).

Ein laufender Vierfüßler im rechten Profil mit
seitlich umgewandtem Kopf. Im oberen Bereich
Reste weiterer unbestimmbarer Motivelemente.

Unpubliziert.



HMs 1626



HMs 1626

534/HMs 1626

Fragment eines Roundels mit mindestens zwei Abdrücken desselben Siegels. Linear A-Zeichen auf einer der beiden Kreisflächen
Ton: Gruppe F 1

Erh. Maße des Roundels: L. 2,36. B. 1,51. D. 0,89

Zwei Abdruckfragmente von der konvexen runden Fläche eines Lentoids; Material unbestimmbar

Maße der Siegelfläche: Ø ursprünglich ca. 0,8

Abdruckqualität mäßig bis relativ gut
Eastern Temple Repository [Plan 1, 23] (Authors).

Protome eines Vierfüßlers mit langem gebogenem Horn (Ziege?) im rechten Profil. In dem Bereich zwischen Horn und Nacken sowie darunter Schraffur. Vor dem Hals eine nicht genau bestimmbare halbrunde Erhebung.

Kommentar: Die Schraffur hinter dem Hals ist sicher nicht Teil eines Flügels.

Bibliographie: E. Hallager – J. Weingarten, BSA 87, 1992, 177 ff. Abb. 1. 2, Taf. 11 a–e. Hallager, Minoan Roundel II 174 (KN Wc 48).

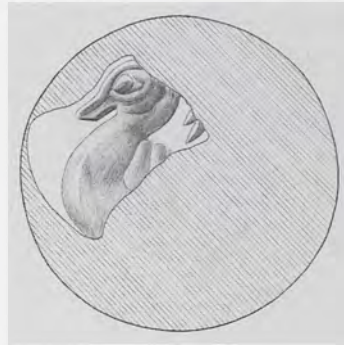
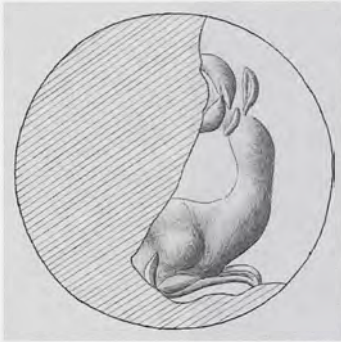

HMs 1552 Gips

HMs 1342

535/HMs 1552

Schnurplombe mit offener Rückseite(?). Unklare Abdruckreste der zweisträngigen(?) Schnur

Ton: Gruppe K 2

Maße der Plombe: L. 1,83. B. 1,39. H. 0,63

Abdruckfragment von der konvexen runden Fläche eines Diskoids oder Lentoids aus hartem Stein

Maße der Siegelfläche: Ø ca. 1,2

Abdruckqualität mäßig

Lower East-West Corridor(?) [Plan 1, 53] (Label).

536/HMs 1342

Fragment einer nicht genau bestimmbar Schnurplombe. Abdruckreste dreier miteinander verflochtener Stränge aus faserigem Material

Ton: Gruppe F 1

Erh. Maße der Plombe: L. 1,07. B. 0,89. H. 0,6

Abdruckfragment von der konvexen runden Fläche eines Lentoids aus weichem Stein

Erh. Maße der Siegelfläche: h. ca. 0,6. v. ca. 0,7

Abdruckqualität relativ gut

Fundstelle unbekannt.

Das Vorderteil einer gelagerten Ziege(?) im rechten Profil mit zurückgewandtem Kopf.

Kopf, Hornspitzen und Hals einer Ziege(?) im linken Profil.

Vergleiche: Zum Motiv und bedingt auch zum Stil vgl. CMS I Suppl. Nr. 92; II,3 Nr. 50. 339. 340; XIII Nr. 19. Zu der Stilgruppe zählen auch hier Kat.Nr. 375–377. s. dazu auch Younger, Middle Phase 161 f. (The Group of the Couchant Agrimia, Part I).

Unpubliziert.

Unpubliziert.



HM 1397

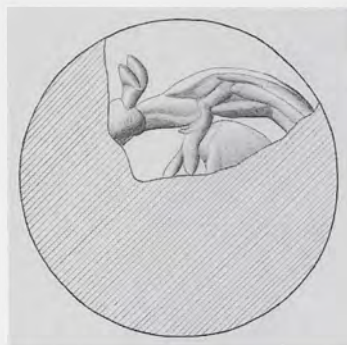

HM 1647

537/HM 1397

Fragment einer nicht genau bestimm-
baren Schnurplombe(?). Unklare Abdruckreste der
Schnur

Ton: Gruppe F 1

Erh. Maße der Plombe: L. 1,8. B. 1,1

Abdruckfragment von der konvexen runden
Fläche eines Lentoids aus weichem Stein

Maße der Siegelfläche: \varnothing ursprünglich 1,5–
1,6

Abdruckqualität relativ gut; Störungen in der
Oberfläche

Fundstelle unbekannt.

Rumpf und Teil des Hinterbeins eines Vierfüßlers
mit langem Schwanz (Rind?) im rechten Profil;
über dem Hinterteil ein nicht genau bestimm-
bares Motivelement.

Kommentar: Motivreste im unteren Bereich des Er-
haltenen nicht ganz klar.

Unpubliziert.

538/HM 1647

Fragment einer nicht mehr bestimm-
baren Plombe

Ton: Gruppe F 2

Erh. Maße der Plombe: L. 1,04. B. 0,75. H.
0,5

Abdruckfragment von der konvexen runden
Fläche eines Lentoids aus weichem Stein

Maße der Siegelfläche: \varnothing ursprünglich ca.
1,3

Abdruckqualität gut

Fundstelle unbekannt.

Kaum verständlicher, klar abgedrückter Motiv-
rest: Oben vielleicht ein Tierkopf mit Hörnern im
linken Profil. Der restliche ‚Körper‘ paßt jedoch
nicht dazu.

Unpubliziert.



HMs 1462



539/HMs 1462

Fragment einer nicht genau bestimmbar
Schnurplombe. Unklare Abdruckeste der
Schnur

Ton: Gruppe C 1

Erh. Maße der Plombe: L. 1,88. B. 0,92. H.
0,86

Abdruckfragment von einer nicht mehr be-
stimmbar Siegelfläche

Erh. Maße der Siegelfläche: h. ca. 0,65. v. ca.
0,9

Abdruckqualität mäßig

Fundstelle unbekannt.

Im oberen Bereich ein frontal wiedergegebener
Löwenkopf(?). Die Partie darunter bleibt unklar.

Unpubliziert.

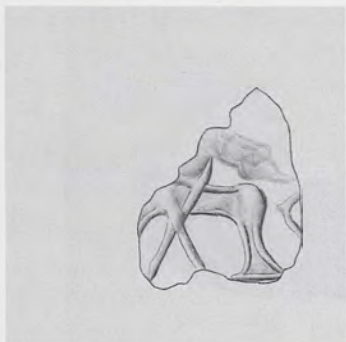

HM 1473

540/HM 1473

Fragment einer nicht genau bestimmbar
Schnurplombe, im Schnurkanal gebrochen.
Unklare Abdruckreste der in Längsrichtung
gerieften Schnur aus pflanzlichem(?) Mate-
rial

Ton: Gruppe F 1

Erh. Maße der Plombe: L. 1,8. B. 0,86. H.
0,89

Abdruckfragment von der konvexen runden
Fläche eines Lentoids; Material nicht mehr
bestimmbar

Erh. Maße der Siegelfläche: h. ca. 0,75. v. ca.
1,0. Ø ursprünglich ca. 1,4

Abdruckqualität mäßig

Fundstelle unbekannt.

Opferszene(?): Die Ecke eines Tisches mit einem
Bein; darauf vermutlich die Reste eines Opfertie-
res und seine gekreuzten (zusammengebunden-
en?) Beine. Rechts des Tisches ein unklares Mo-
tivelement.

Vergleiche: Zu Tieren auf Opfertischen vgl. z.B. hier
Kat.Nr. 480. 482; ferner CMS I Nr. 80. 203. 264; II,3
Nr. 338; II,6 Nr. 173; V Suppl. 1A Nr. 59; V Suppl.
1B Nr. 3. 230; XI Nr. 52. 209. 258; Kenna, CS Nr.
332.

Unpubliziert.

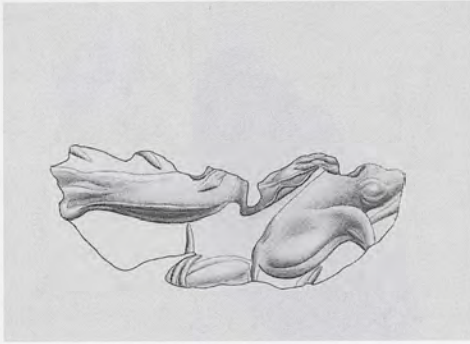

HM 1451



HM 1451

541/HMs 1451

Fragment einer Schnurplombe mit giebelförmiger Rückseite. Abdruckreste zweier miteinander verdrehter Bänder aus Leder(?)

Ton: Gruppe K 2

Erh. Maße der Plombe: L. 1,8. B. 0,74. H. 0,73

Abdruckfragment von der unbestimmbaren konvexen Fläche eines metallenen Ringschildes(?)

Erh. Maße der Siegelfläche: h. ca. 0,65. v. ca. 1,7

Abdruckqualität gut

Fundstelle unbekannt.

Klare, aber schwer verständliche Motivreste.

Kommentar: Ursprünglich war darin ein ‚Minoan Genius‘ mit angewinkelt erhobenem Arm im rechten Profil gesehen worden. Diese Interpretation ist jedoch nicht haltbar. Möglicherweise muß das Fragment um 90° im Uhrzeigersinn gedreht werden. So könnte man rechts den hinteren Teil eines Rindes(?) im rechten Profil mit seitlich umgewandtem Kopf sehen.

Unpubliziert.

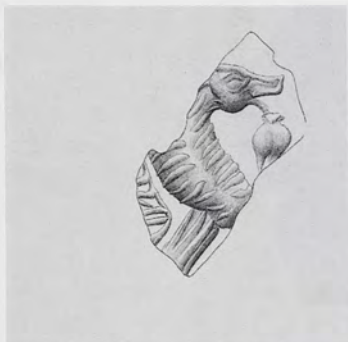

HM 1354

542/HMs 1354. 1436. 1480

HMs 1354: Fragment einer nicht genau bestimmbareren Schnurplombe. Unklare Abdruckreste der Schnur. Ton: Gruppe F 1. Erh. Maße der Plombe: L. 1,73. B. 1,0. H. 1,6
 HMs 1436: Fragment einer nicht genau bestimmbareren Schnurplombe. Unklare Abdruckreste der Schnur. Ton: Gruppe F 1. Erh. Maße der Plombe: L. 1,37. B. 1,21. H. 0,75

HMs 1480: Fragment einer nicht genau bestimmbareren Schnurplombe. Abdruck einer mehrsträngigen bandförmigen Schnur mit in Längsrichtung geriefter Struktur aus pflanzlichem Material (Bast?). Ton: Gruppe F 1. Erh. Maße der Plombe: L. 1,6. B. 0,59. H. 0,87

Abdruckfragmente von der konvexen Fläche eines Siegels unbestimmbarer Form aus weichem Stein

Erh. Maße der Siegelfläche: h. ca. 0,8. v. ca. 1,65

Abdruckqualität relativ gut

Fundstelle unbekannt.

Kommentar: Die Strichelung des Oberkörpers kehrt wieder auf Kat.Nr. 199 u. 545.

Vergleiche: Zur Darstellung vgl. entfernt hier Kat.Nr. 545. Zu der Gruppe der ‚Minoan Genii‘ s. M. A. V. Gill, AM 79, 1964, 1 ff.; dies., AJA 74, 1970, 404 ff.; F. T. van Straten, BABesch 44, 1969, 110 ff.; ders., Talanta 2, 1970, 33 ff.; Cl. Baurain – P. Darcque, BCH 107, 1983, 3 ff.; C. Baurain in: Darcque – Poursat, L'Iconographie Minoenne 95 ff.; Ch. Sambin, BCH 113, 1989, 77 ff.

Unpubliziert.

Nicht ganz eindeutig zu beschreibende Motivreste: Wahrscheinlich der nicht näher bestimmbarere Kopf und der Oberkörper eines ‚Minoan Genii‘ im rechten Profil. Dahinter vielleicht Reste der locker herabfallenden Rückenzier. Unterhalb des Kopfes möglicherweise der obere Teil eines Gefäßes.

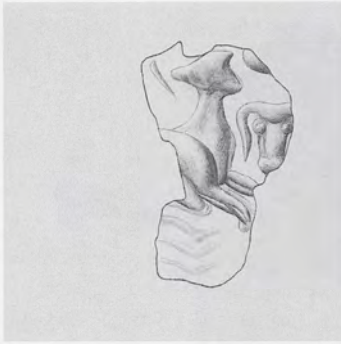

HM 1045



HM 1045

543/HMs 1045

Fragment einer nicht genau bestimmbar
Schnurplombe, im Schnurkanal gebrochen.
Abdruckreste wohl zweier bandförmiger
Stränge aus Leder/Darm

Ton: Gruppe H 1

Erh. Maße der Plombe: L. 2,33. B. 1,03. H.
0,93

Abdruckfragment von einer in der Vertikal-
achse stark konvexen Siegelfläche; Material
nicht mehr bestimmbar

Erh. Maße der Siegelfläche: h. ca. 0,8. v. ca.
1,5

Abdruckqualität schlecht

Domestic Quarter(?) [Store].

Eine gelagerte Sphinx(?) im rechten Profil; davor
ein frontal wiedergegebener Rinderkopf(?).

Bibliographie: J. H. Betts, BSA 62, 1967, 39 Nr. 41; J. A. Sakellarakis, PZ 45, 1970, 190 Anm. 408; M. A. V. Gill in: CMS 0, 32; Popham – Gill, Latest Sealings 33. 53 Taf. 22. 47.

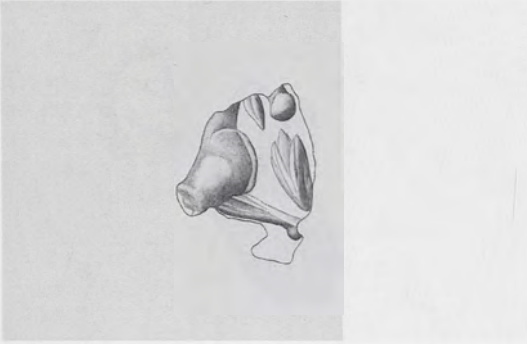

HM 1530



HMs 1530 Gips



HMs 1530

544/HMs 1530

Fragment einer nicht genau bestimmbar
Schnurplombe, im Schnurkanal gebrochen.

Abdruckreste der Schnur aus Leder/Darm

Ton: Gruppe K 1

Erh. Maße der Plombe: L. 1,97. B. 0,74. H. 0,49

Abdruckfragment von der konvexen runden(?)
Fläche eines Lentoids(?) aus weichem Stein

Erh. Maße der Siegelfläche: h. ca. 0,75. v. ca. 1,0

Abdruckqualität gut; Teile der Oberfläche zerstört

Fundstelle unbekannt.

Darstellung nicht ganz klar: Wahrscheinlich das
Vorderteil eines gelagerten Vierfüßlers im rechten
Profil mit Teilen des Kopfes. Davor ein Pflanzen-
motiv.

Unpubliziert.

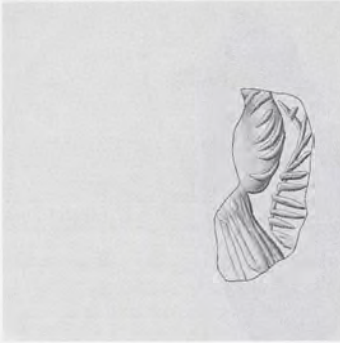

HM 1310

545/HMs 1310

Fragment einer nicht mehr bestimm-
baren Plombe

Ton: Gruppe F 1

Erh. Maße der Plombe: L. 1,81. B. 0,9. H. 0,6
Abdruckfragment von der konvexen Fläche
eines Lentoids(?) aus weichem Stein

Maße der Siegelfläche: Ø ursprünglich ca.
1,6

Abdruckqualität schlecht bis mäßig

Fundstelle unbekannt.

Sehr wahrscheinlich ein ‚Minoan Genius‘ im lin-
ken Profil. Im Rücken die locker herabfallende
Rückenzier.

Kommentar: In der jetzt fehlenden Hälfte des Ab-
drucks wahrscheinlich ursprünglich ein entspre-
chender ‚Minoan Genius‘ im rechten Profil.

Vergleiche: Zur Darstellung vgl. entfernt hier Kat.Nr.
199. 200. 542; zur Rückenzier vgl. z.B. CMS I Nr. 232.
Zu der Gruppe der ‚Minoan Genii‘ s. M. A. V. Gill,
AM 79, 1964, 1 ff.; dies., AJA 74, 1970, 404 ff.; F. T.
van Straten, BABesch 44, 1969, 110 ff.; ders., Talanta
2, 1970, 33 ff.; Cl. Baurain – P. Darcque, BCH 107,
1983, 3 ff.; C. Baurain in: Darcque – Poursat, L'Icono-
graphie Minoenne 95 ff.; Ch. Sambin, BCH 113, 1989,
77 ff.

Unpubliziert.

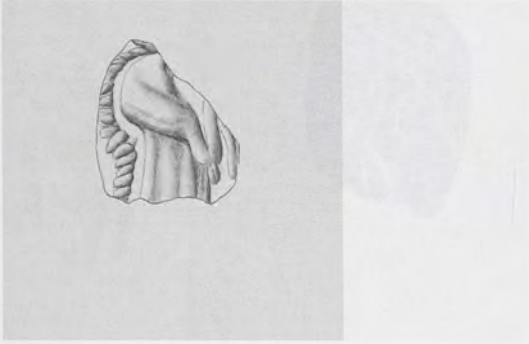

HM 1461

546/HMs 1461

Fragment einer nicht genau bestimmbar
Schnurplombe. Abdruckreste der Schnur aus
faserigem Material

Ton: Gruppe F 1

Erh. Maße der Plombe: L. 1,54. B. 1,08. H.
0,89

Abdruckfragment von der konvexen Fläche
eines Amygdaloids(?) aus weichem Stein

Erh. Maße der Siegfelfläche: h. ca. 0,8. v. ca.
1,05

Abdruckqualität mäßig

Fundstelle unbekannt.

Ein ‚Minoan Genius‘ mit angewinkelt erhobenem
rechtem Arm im rechten Profil. In der Hand hielt
er vermutlich ein Gefäß, dessen unterer Teil er-
halten ist.

Vergleiche: Zu der Gruppe der ‚Minoan Genii‘ s. M. A.
V. Gill, AM 79, 1964, 1 ff.; dies., AJA 74, 1970, 404 ff.;
F. T. van Straten, BABesch 44, 1969, 110 ff.; ders.,
Talanta 2, 1970, 33 ff.; Cl. Baurain – P. Darcque, BCH
107, 1983, 3 ff.; C. Baurain in: Darcque – Poursat,
L'Iconographie Minoenne 95 ff.; Ch. Sambin, BCH
113, 1989, 77 ff.

Unpubliziert.

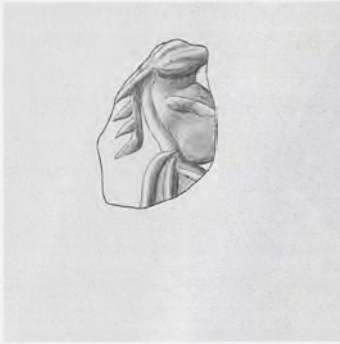

HM 1304



HMs 1304

547/HMs 1304

Fragment einer nicht genau bestimmbar
Schnurplombe(?)

Ton: Gruppe F 1

Erh. Maße der Plombe: L. 1,14. B. 0,89. H.
0,53

Abdruckfragment von einem unbestimmba-
ren Siegel aus weichem Stein

Erh. Maße der Siegelfläche: h. ca. 0,9. v. ca.
0,75

Abdruckqualität relativ gut

Fundstelle unbekannt.

Phantastische Kombination(?): Kopf und Hals ei-
nes Hirsches mit einem Geweih(?) und einem
großen Auge im rechten Profil, nach unten hin
verbunden mit einem Unter-/Hinterteil unbe-
kannter Art, von dem nur der Ansatz erhalten ist.

Kommentar: Der Hals bzw. die Brust scheint sich
über den rechten Abdruckrand hinaus fortgesetzt
zu haben.

Vergleiche: Zur phantastischen Kombination vgl. z.B.
hier Kat.Nr. 200.

Unpubliziert.



HM 1012



HM 1012

548/HMs 1012

Fragment einer nicht genau bestimmbar
Schnurplombe, steil ansteigende Rückseite,
im Schnurkanal gebrochen. Befund des
'Wickelbandes': Abdruck eines geraden
bandförmigen Stranges, von einer Windung
eines breiten Bandes aus Leder/Darm
schräg umwickelt

Ton: Gruppe E 1

Erh. Maße der Plombe: L. 2,32. B. 1,06. H.
1,34

Abdruckfragment von der konvexen runden
Fläche eines kleinen Lentoids aus weichem
Stein

Erh. Maße der Siegelfläche: h. ca. 0,65. v. ca.
1,1

Abdruckqualität relativ gut

West Quarter(?) [Plan 1] (Store).

Das Vorderteil eines stehenden Vierfüßlers mit
vertikal gestricheltem Fell im linken Profil. Die
Strichelung spricht für die Identifikation mit ein-
em Hirsch oder einem Schwein; doch dies er-
scheint nicht sicher. Vor dem Tier ein halbseitiger
'Tannenzweig'.

Kommentar: Der Ansatz der Beine am Rumpf ist in
eigenartiger Weise dargestellt.

Bibliographie: J. H. Betts, BSA 62, 1967, 42 Nr. 56;
Popham – Gill, Latest Sealings 32. 52 Taf. 21.

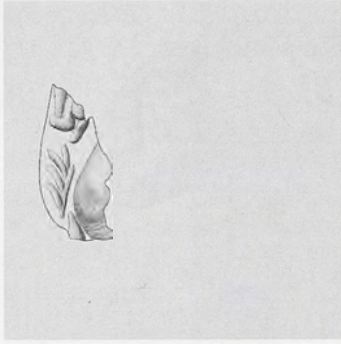

HM 1370

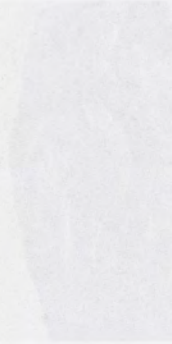

HMs 1370



549/HMs 1370

Fragment einer nicht mehr bestimm-
baren Plombe

Ton: Gruppe F 1

Erh. Maße der Plombe: L. 1,56. B. 1,07. H.
0,75

Abdruckfragment von der konvexen runden
Fläche eines Lentoids aus weichem Stein

Erh. Maße der Siegelfläche: h. ca. 0,65. v. ca.
1,0

Abdruckqualität gut

Fundstelle unbekannt.

Kopf und Brust eines Vierfüßlers im linken Pro-
fil; davor ein halbseitiger ‚Tannenzweig‘.

Unpubliziert.

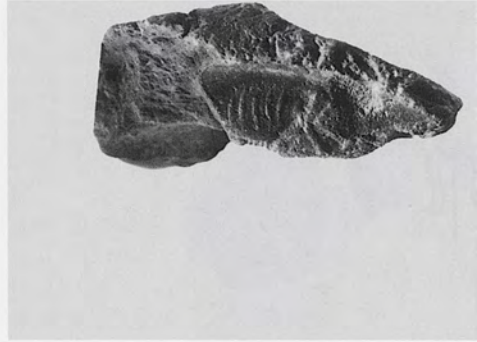
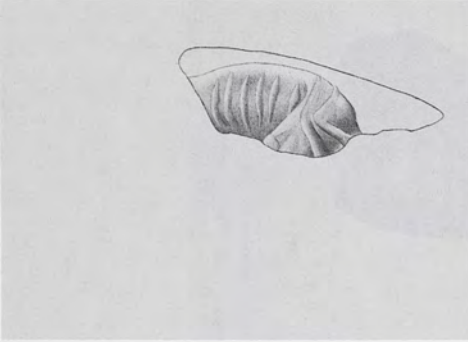

HM 1314

550/HMs 1314

Fragment einer nicht genau bestimm-
baren Schnurplombe, flach ansteigende Rückseite.
Abdruckreste der zweisträngigen(?) Schnur
aus Leder/Darm

Ton: Gruppe F 2

Erh. Maße der Plombe: L. 2,22. B. 1,14. H.
0,8

Abdruckfragment von einem nicht mehr be-
stimmbaren Siegel; Material ebenfalls nicht
mehr bestimmbar

Erh. Maße der Siegelfläche: h. ca. 1,3. v. ca.
0,5

Abdruckqualität mäßig bis relativ gut
Fundstelle unbekannt.

Teil eines Vierfüßlers im rechten Profil mit seit-
lich umgewandtem Kopf bzw. Vorderteil.

Kommentar: Eigenartig sind die vielen ‚Rippen‘ auf
dem Rumpf. Diese Art der Reliefgestaltung gibt
kaum tatsächlich Rippen wieder und vermutlich
auch nicht Fellstruktur.

Unpubliziert.

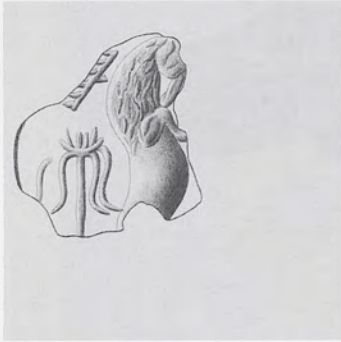

HM 1265



HMs 1265

551/HMs 1265

Fragment einer nicht mehr bestimmbar
Plombe

Ton: Gruppe F 1

Erh. Maße der Plombe: L. 1,42. B. 1,17. H.
0,53

Abdruckfragment von einer nicht mehr be-
stimmbar Siegelfläche aus hartem(?) Stein

Erh. Maße der Siegelfläche: h. ca. 0,85. v. ca.
1,0

Abdruckqualität mäßig bis relativ gut

Domestic Quarter(?) [Store].

Eine Palme und ein auf seinen Hinterbeinen sich
erhebender Löwe im rechten Profil. Links neben
dem Nacken des Tieres ein kammartiges Motiv.

Bibliographie: J. H. Betts, BSA 62, 1967, 38 Nr. 36.

ANM 5404 β /2552/ANM 5404 β /2

Fragment einer Schnurplombe mit giebelförmiger Rückseite. Schlecht erhaltene Reste der Schnur aus faserigem Material
Rostbrauner bis weinroter Ton
Erh. Maße der Plombe: L. 1,78. B. 1,09. H. 0,8.

Abdruckfragment von der konvexen runden(?) Fläche eines Lentoids(?) aus weichem Stein

Erh. Maße der Siegelfläche: h. ca. 1,0. v. ca. 1,2

Abdruckqualität relativ gut

Fundstelle unbekannt.

Teil eines stehenden Vierfüßlers im rechten Profil und vielleicht der Stamm einer Pflanze; davor eine diagonal angeordnete Linie.

Kommentar: Die beiden Teile der Plombe CMS I Nr. 516/Athen, NM 5404 β gehören zu zwei verschiedenen Plomben, die aufgrund ihrer Plombenform mit größter Wahrscheinlichkeit aus Knossos stammen. Sie wurden auf Veranlassung von I. Pini getrennt. Die andere Hälfte s. hier Kat.Nr. 211.

Bibliographie: Staïs, CollMyc² 123.

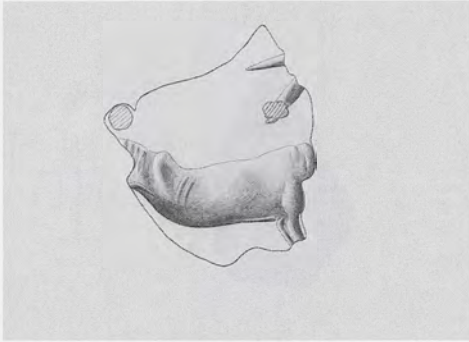

HM5 1212

553/HM5 1212

Schnurplombe mit offener Rückseite(?). Ab-

guß nicht möglich

Ton: Gruppe C 1(?)

Maße der Plombe: L. 1,6. B. 1,4. H. 0,75

Abdruckfragment von der schwach kon-

vexen ovalen(?) Fläche eines metallenen Ring-

schildes

Erh. Maße der Siegelfläche: h. ca. 1,35. v. ca.

1,6

Abdruckqualität mäßig; durch schräges Ab-

heben des Ringschildes verursachte leichte

Verschiebungen im Relief

Fundstelle unbekannt.

Der Rumpf eines Vierfüßlers (Rind?) im linken Profil; darüber zwei winklige zu einander angeordnete kurze Striche, die möglicherweise die Arme eines Springers wiedergeben.

Kommentar: Über dem Hinterteil des Tieres der Abdruck eines Niets bzw. einer Flickstelle.

Bibliographie. J. G. Younger, Kadmos 24, 1985, 56 (2. „Vapheio Cup“ Bulls); Popham – Gill, Latest Sealings 33 Taf. 22.

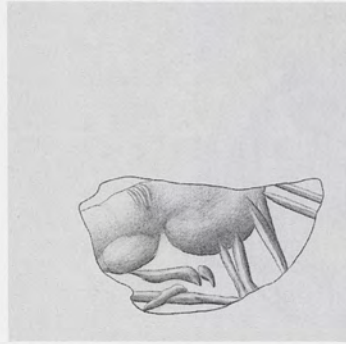
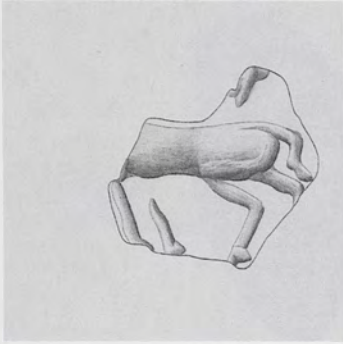

HM 1589



HM 1532

554/HMs 1589

Fragment einer nicht genau bestimmbar
Schnurplombe. Abdruckreste der geflochtenen(?)
Schnur aus faserigem Material

Ton: Gruppe C 1

Erh. Maße der Plombe: L. 1,23. B. 1,11. H. 0,79

Abdruckfragment von der konvexen runden
Fläche eines Lentoids aus weichem Stein

Erh. Maße der Siegelfläche: h. ca. 0,85. v. ca. 0,85

Abdruckqualität mäßig bis relativ gut

Fundstelle unbekannt.

Ein Huftier mit relativ langem Schwanz im linken
Profil; über dem Rücken der Rest eines unbestimm-
baren Motivelements.

Unpubliziert.

555/HMs 1532

Fragment einer nicht genau bestimmbar
Schnurplombe, im Schnurkanal gebrochen.
Abdruck zweier(?) Stränge aus Leder/Darm

Ton: Gruppe K 2

Erh. Maße der Plombe: L. 2,43. B. 1,29. H. 0,89

Abdruckfragment von der konvexen runden
Fläche eines Lentoids aus hartem Stein

Erh. Maße der Siegelfläche: h. ca. 1,6. v. ca. 1,05

Abdruckqualität mäßig bis relativ gut

Fundstelle unbekannt.

Über einer Bodenlinie ein sitzender Vierfüßler
(Löwe?) im rechten Profil; davor zwei schräg an-
geordnete Parallelen.

Unpubliziert.

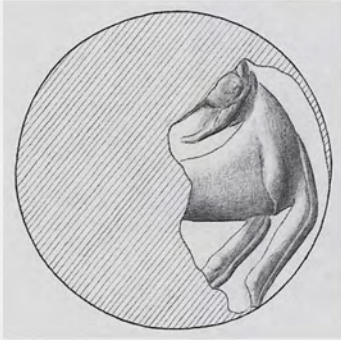

HMs 1637 Gips



HMs 1637

556/HMs 1637

Fragment einer nicht mehr bestimmbar
Plombe

Ton: Gruppe F 1

Erh. Maße der Plombe: L. 1,29. B. 0,89. H.
0,62

Abdruckfragment von der konvexen runden
Fläche eines Lentoids aus hartem Stein

Erh. Maße der Siegelfläche: h. ca. 0,7. v. ca.
1,1

Abdruckqualität relativ gut

Fundstelle unbekannt.

Das Vorderteil eines stehenden Vierfüßlers im
rechten Profil mit zurückgewandtem Kopf oder
mit umgewandtem Vorderteil.

Unpubliziert.

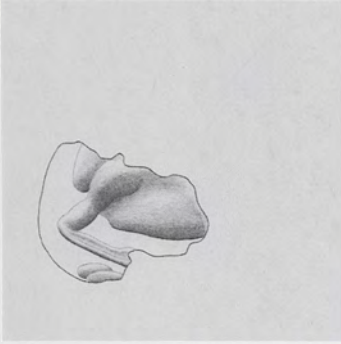

HMs 1583

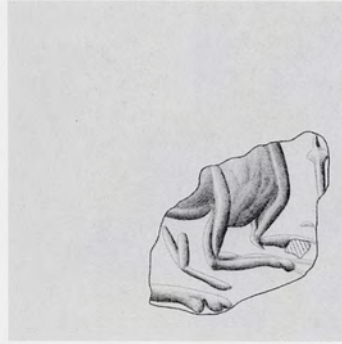

HMs 1635

557/HMs 1583

Fragment einer nicht genau bestimm-
baren Schnurplombe. Abdruckreste wohl dreier
nur wenig verdrehter Stränge unterschiedli-
cher Dicke aus verschiedenem(?), nicht ge-
nau bestimmbar Material

Ton: Gruppe K 3

Erh. Maße der Plombe: L. 1,54. B. 0,82. H.
0,93

Abdruckfragment von der konvexen Fläche
einer nicht mehr bestimm-
baren Siegel-
fläche aus hartem(?) Stein; hohes Relief

Erh. Maße der Siegel-
fläche: h. ca. 0,95. v. ca.
0,8

Abdruckqualität gut

Fundstelle unbekannt.

Über felsigem Gelände ein gelagerter Vierfüßler
(Rind?) im linken Profil.

Unpubliziert.

558/HMs 1635

Fragment einer nicht mehr bestimm-
baren Plombe

Ton: Gruppe D 2(?)

Erh. Maße der Plombe: L. 1,36. B. 0,8. H.
0,47

Abdruckfragment von der konvexen runden
Fläche eines Lentoids aus weichem Stein

Maße der Siegel-
fläche: Ø ursprünglich ca.
1,2–1,3

Abdruckqualität gut

Fundstelle unbekannt.

Ein gelagerter Löwe im rechten Profil; unter dem
Leib ein Pflanzenmotiv, vor dem Tier ein nicht
genau bestimmbares Motivelement.

Kommentar: Für die Identifikation sprechen vor al-
lem die nach vorn gestreckten Vorderbeine.

Unpubliziert.

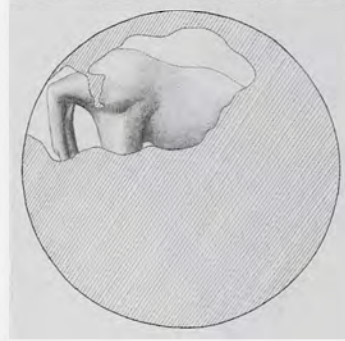
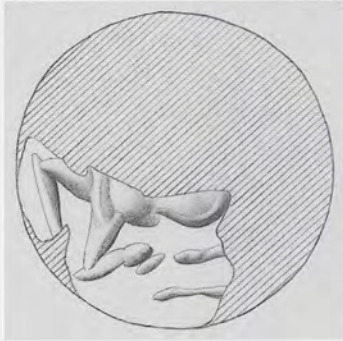

HM5 1506

HM5 1588

559/HM5 1506

Fragment einer nicht genau bestimmbar
Schnurplombe. Geringe Abdruckreste der
Schnur aus faserigem(?) Material

Ton: Gruppe F 1

Erh. Maße der Plombe: L. 1,22. B. 0,68. H.
0,82

Abdruckfragment von der konvexen runden
Fläche eines Lentoids aus weichem Stein

Maße der Siegelfläche: Ø ursprünglich ca.
1,2–1,3

Ein gelagerter Vierfüßler im linken Profil

Fundstelle unbekannt.

Teil eines gelagerten Huftieres im linken Profil.

Unpubliziert.

560/HM5 1588

Fragment einer nicht genau bestimmbar
Schnurplombe, im Schnurkanal gebrochen.
Unklare Abdruckreste der Schnur

Ton: Gruppe F 1

Erh. Maße der Plombe: L. 1,63. B. 0,75. H.
0,74

Abdruckfragment vermutlich von der konve-
xen runden Fläche eines Lentoids; Material
nicht mehr bestimmbar

Erh. Maße der Siegelfläche: h. ca. 1,3. v. ca.
1,0

Abdruckqualität relativ gut

Fundstelle unbekannt.

Teil eines Vierfüßlers im linken Profil mit seitlich
nach unten umgewandtem Kopf.

Unpubliziert.

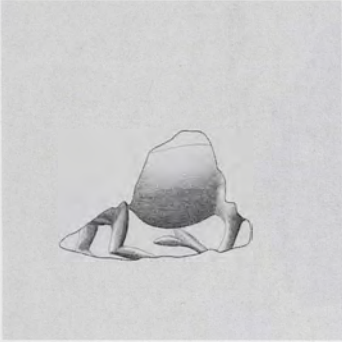

HM 1308

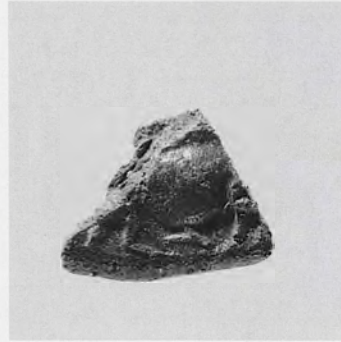

HMs 1421

561/HMs 1421

Fragment einer nicht mehr bestimm-
baren
Plombe
Ton: Gruppe F 1
Erh. Maße der Plombe: L. 1,07. B. 0,85. H.
0,35
Abdruckfragment von einer unbestimmba-
ren Siegelfläche aus weichem(?) Stein
Erh. Maße der Siegelfläche: h. 0,95. v. ca. 0,6
Abdruckqualität relativ gut
Fundstelle unbekannt.

Teil eines laufenden Vierfüßlers im rechten Profil.

Unpubliziert.

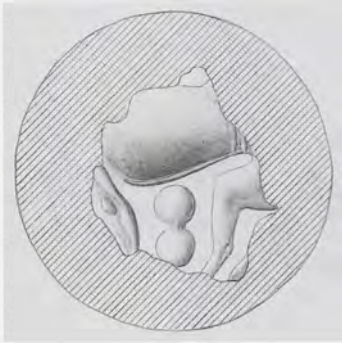

HM5 1268

562/HM5 1268

Fragment einer nicht mehr bestimmbar
Plombe

Ton: Gruppe F 2

Erh. Maße der Plombe: L. 1,23. B. 0,9. H.
0,43

Abdruckfragment von der runden(?) Fläche
eines Lentoids(?); Material nicht mehr be-
stimmbar; auf Teilen des Motivs schwache
Spuren von Fingerabdrücken

Erh. Maße der Siegelfläche: h. ca. 0,8. v. ca.
1,05

Abdruckqualität mäßig bis relativ gut

Domestic Quarter(?) [Store].

Ein stehender Vierfüßler (Löwe?) im linken Profil
mit seitlich umgewandtem Kopf(?); unter dem
Rumpf ein ,8-förmiger Schild‘.

Kommentar: Die beiden ‚Rippen‘ sprechen für die
hier vorgeschlagene Identifikation. Vgl. z.B. den
Löwenkörper CMS VIII Nr. 141; ferner hier
Kat.Nr. 570.

Bibliographie: J. H. Betts, BSA 62, 1967, 35 Nr. 25; Da-
niilidou, OA 160 Σ 130 (falsche Inv-Nr.).

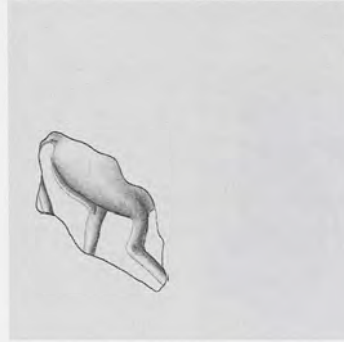

HM 1453

HM 1513

563/HM 1453

Fragment einer nicht genau bestimm-
baren Schnurplombe, im Schnurkanal gebrochen.
Unklare Reste der Schnur

Ton: Gruppe F 1

Erh. Maße der Plombe: L. 1,2. B. 0,65. H.
0,67

Abdruckfragment von der konvexen runden
Fläche eines Lentoids aus weichem(?) Stein
Maße der Siegelfläche: Ø ursprünglich ca.
1,2

Abdruckqualität relativ gut; Oberfläche in
der Rumpfpartie teilweise gestört
Fundstelle unbekannt.

Ein stehender Vierfüßler im linken Profil; unter
seinem Leib ein ‚Tannenzweig‘-Motiv.

Unpubliziert.

564/HM 1513

Fragment einer nicht genau bestimm-
baren Schnurplombe. Geringe Abdruckreste der
kordelartig geflochtenen Schnur aus faseri-
gem Material

Ton: Gruppe F 1

Erh. Maße der Plombe: L. 1,1. B. 0,6

Abdruckfragment von einer nicht mehr be-
stimmbaren Siegelfläche; Material gleichfalls
nicht bestimmbar

Erh. Maße der Siegelfläche: h. ca. 0,75. v. ca.
0,4

Abdruckqualität relativ gut
Fundstelle unbekannt.

Geringer Motivrest: Das Hinterteil und die Hin-
terbeine eines Vierfüßlers.

Kommentar: Auf die Wiedergabe von Foto und
Zeichnung wird verzichtet.

Unpubliziert.

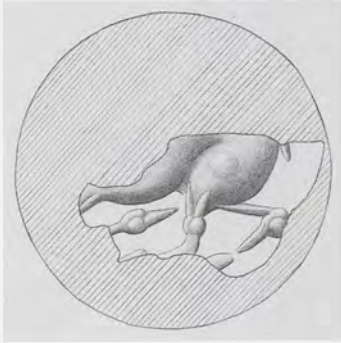

HMs 1523

HMs 1607

565/HMs 1523

Fragment einer nicht genau bestimm-
baren Schnurplombe. Unklare Abdruckreste der
Schnur

Ton: Gruppe F 1

Erh. Maße der Plombe: L. 1,4. B. 0,78. H.
0,55

Abdruckfragment von der konvexen runden
Fläche eines Lentoids aus hartem Stein

Maße der Siegelfläche: Ø ursprünglich ca.
1,1–1,2

Fundstelle unbekannt.

Teil eines laufenden Huftieres mit kurzem
Schwanz (Ziege?) im linken Profil.

Unpubliziert.

566/HMs 1607

Fragment einer nicht genau bestimm-
baren Schnurplombe. Unklare Abdruckreste der
Schnur

Ton: Gruppe F 1

Erh. Maße der Plombe: L. 1,01. B. 0,87. H.
0,72

Abdruckfragment von der konvexen runden
Fläche eines Lentoids aus weichem Stein

Maße der Siegelfläche: Ø ursprünglich ca.
1,3

Abdruckqualität gut

Fundstelle unbekannt.

Reste eines gelagerten Vierfüßlers im linken Pro-
fil; unter dem Hinterteil ein Pflanzenmotiv.

Unpubliziert.

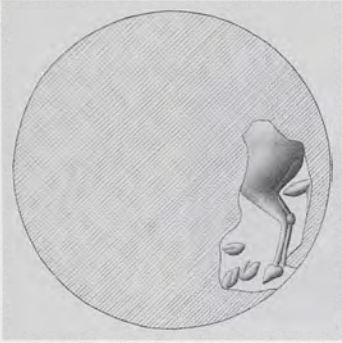

HMs 1636

567/HMs 1636

Fragment einer nicht genau bestimm-
baren Schnurplombe. Unklare Abdruckreste der
Schnur

Ton: Gruppe E 2

Erh. Maße der Plombe: L. 1,83. B. 0,95. H.
0,86

Abdruckfragment von der konvexen runden
Fläche eines Lentoids aus hartem Stein

Maße der Siegelfläche: Ø ursprünglich ca.
1,6

Abdruckqualität mäßig; Oberfläche gestört
Fundstelle unbekannt.

Das Hinterteil eines Huftieres im linken Profil;
unter dem Tier eiförmige Motivelemente, viel-
leicht Felsen.

Unpubliziert.

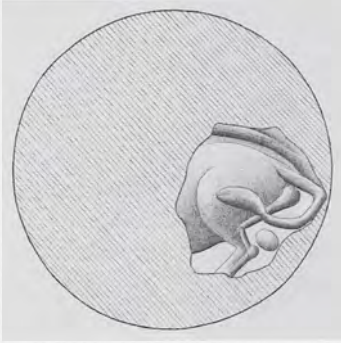

HM 1618



HM 1618 Gips



HM 1618

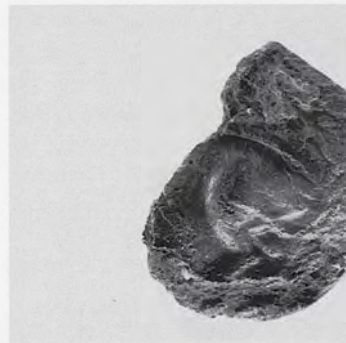

HM 1618

568/HMs 1618

Fragment einer nicht genau bestimmbar
Schnurplombe. Unklare Abdruckreste der
Schnur

Ton: Gruppe C 1

Erh. Maße der Plombe: L. 1,43. B. 0,9. H.
0,65

Abdruckfragment von einem Lentoid(?) aus
hartem Stein

Maße der Siegelfläche: Ø ursprünglich ca.
1,2–1,3

Abdruckqualität relativ gut
Fundstelle unbekannt.

Das Hinterteil eines gelagerten Rindes im linken
Profil. Das Tier hat einen langen Schwanz mit
Quaste; über dem Hinterteil eine eigentümliche
kräftige ‚Rippe‘; hinter dem Oberschenkel ein
Punkt.

Kommentar: Die Bedeutung des Punktes ist nicht
ganz klar. Vielleicht gibt er das Euter einer Kuh
wieder.

Unpubliziert.

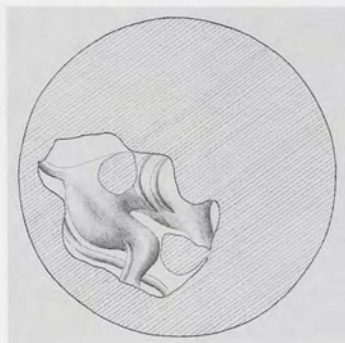

HM 1512

HM 1332

569/HM 1512

Fragment einer nicht genau bestimm-
baren Schnurplombe. Abdruckreste der zwei-
strängigen Schnur aus Leder/Darm(?)

Ton: Gruppe F 1

Erh. Maße der Plombe: L. 1,3. B. 0,97. H. 0,9

Abdruckfragment von der konvexen runden
Fläche eines Lentoids aus weichem Stein

Maße der Siegelfläche: Ø ursprünglich ca.
1,4–1,5

Abdruckqualität gut

Fundstelle unbekannt.

Das Hinterteil eines laufenden Vierfüßlers im lin-
ken Profil.

Unpubliziert.

570/HM 1332

Schnurplombe mit offener Rückseite. Ab-
druckreste zweier einander überschneiden-
der Bänder aus Leder(?)

Ton: Gruppe F 1

Maße der Plombe: L. 1,2. B. 1,16. H. 0,58

Abdruckfragment von der konvexen runden(?)
Fläche eines Lentoids(?) aus hartem(?)
Stein

Maße der Siegelfläche: Ø ursprünglich ca.
1,1–1,2

Abdruckqualität teilweise relativ gut; Relief-
oberfläche teilweise gestört

Fundstelle unbekannt.

Vermutlich Teil eines Löwen im rechten Profil.

Kommentar: Für die hier vorgeschlagene Identifi-
kation sprechen der emporstehende Schwanz und
die ‚Rippen‘. Vgl. z.B. hier Kat.Nr. 562.

Unpubliziert.



HMs 1321

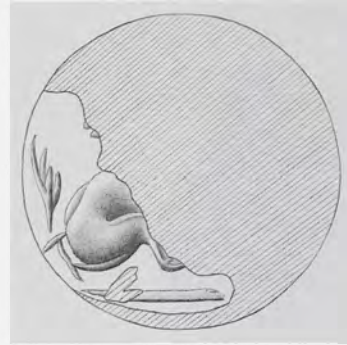

HMs 1641

571/HMs 1321

Fragment eines Nodus(?) mit gewölbter Rückseite. Im Abdruck der Bruchkante keine Spuren einer Schnur zu erkennen

Ton: Gruppe F 1

Erh. Maße des Nodus: L. 1,75. B. 1,41. H. 1,0

Abdruckfragment von der konvexen runden Fläche eines Lentoids; Material nicht mehr bestimmbar

Maße der Siegelfläche: Ø ursprünglich ca. 1,4-1,5

Abdruckqualität mäßig; Oberfläche stark gestört

Fundstelle unbekannt.

Das Hinterteil eines stehenden bzw. schreitenden Löwen im rechten Profil. Über dem Rücken vermutlich ein Pflanzenmotiv.

Unpubliziert.

572/HMs 1641

Fragment einer Schnurplombe mit gewölbter Rückseite. Abdruckreste zweier miteinander verdrehter bandförmiger Stränge aus Leder(?)

Ton: Gruppe A 2(?)

Erh. Maße der Plombe: L. 1,45. B. 1,13. H. 0,78

Abdruckfragment von der konvexen runden Fläche eines Lentoids aus weichem Stein

Maße der Siegelfläche: Ø ursprünglich ca. 1,3

Abdruckqualität gut

Fundstelle unbekannt.

Über einer Bodenlinie das Hinterteil eines Vierfüßlers im rechten Profil; hinter dem Tier ein Pflanzenmotiv.

Unpubliziert.

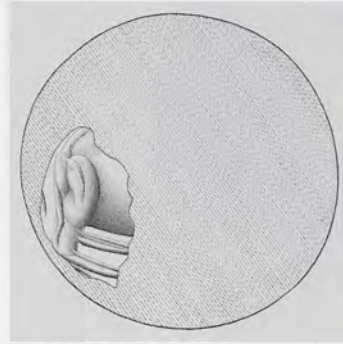
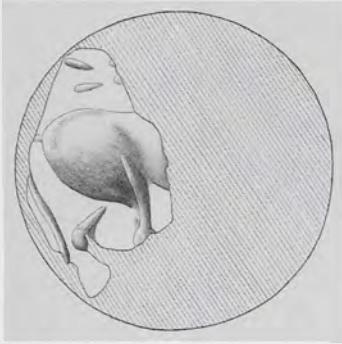

HMs 1601

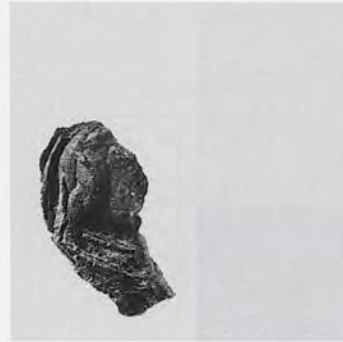

HMs 1027

573/HMs 1601

Fragment einer nicht genau bestimm-
baren Schnurplombe. Abdruck zweier miteinander
verdrehter Stänge aus Leder/Darm

Ton: Gruppe F 1

Erh. Maße der Plombe: L. 1,61. B. 1,13. H.
0,8

Abdruckfragment von der konvexen runden
Fläche eines Lentoids; Material nicht mehr
bestimmbar

Maße der Siegelfläche: Ø ursprünglich ca.
1,4

Abdruckqualität mäßig bis relativ gut

Fundstelle unbekannt.

Das Hinterteil eines Vierfüßlers im rechten Profil;
hinter dem Tier am Rand eine schräge Linie.

Unpubliziert.

574/HMs 1027

Fragment einer nicht mehr bestimm-
baren Plombe

Ton: Gruppe K 1

Erh. Maße der Plombe: L. 1,33. B. 0,7. H.
0,41

Abdruckfragment von der konvexen runden
Fläche eines Lentoids aus weichem Stein

Maße der Siegelfläche: Ø ursprünglich ca.
1,4

Abdruckqualität sehr gut

Domestic Quarter(?) [Store].

Vermutlich das Hinterteil eines gelagerten Vier-
füßlers mit Schwanz im rechten Profil und .

Bibliographie: J. H. Betts, BSA 62, 1967, 39 Nr. 40;
Popham – Gill, Latest Sealings 33. 52 Taf. 21.

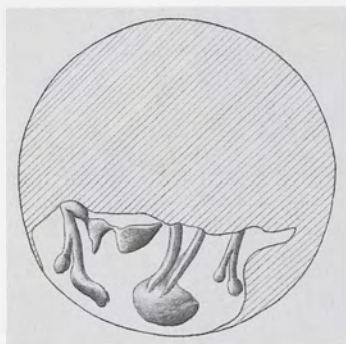

KSM ohne Nr.



575/KSM ohne Nr., Box 1376

Fragment einer nicht genau bestimm-
baren Schnurplombe. Abdruckreste eines um-
wickelnden(?) Bandes aus Leder/Darm

Ton: Dunkelrotbraun

Maße der Plombe: L. 1,5. B. 0,72. H. 0,6

Randstücke vom Abdruck der konvexen run-
den Fläche eines Lentoids aus weichem Stein
Maße der Siegelfläche: Ø ursprünglich ca.
1,3

Abdruckqualität mäßig bis relativ gut

O.I.7 a, Test-pit north of Shrine of the
Double Axes [Plan 1, 37] (Label).

Vermutlich ein stehender Vierfüßler im rechten
Profil. Zwischen Vorder- und Hinterbein wahr-
scheinlich das untere Ende einer Pflanze mit ver-
dicktem Ende.

Unpubliziert.



HM5 1504



576/HM5 1504

Fragment einer nicht mehr bestimm-
baren Plombe

Ton: Gruppe F 1

Erh. Maße der Plombe: L. 1,38. B. 0,73. H.
0,88

Abdruckfragment von der konvexen Fläche
eines Siegels unbestimmbarer Form aus har-
tem Stein

Erh. Maße der Siegelfläche: h. ca. 0,7. v. ca.
0,9

Abdruckqualität gut

Fundstelle unbekannt.

Das Hinterteil eines Vierfüßlers und zwischen sei-
nen Beinen eine schwer bestimmbare Relieferhe-
bung.

Kommentar: Vermutlich ein Tierüberfall: Ein Löwe,
der einem Vierfüßler auf den Rücken gesprungen
ist.

Unpubliziert.

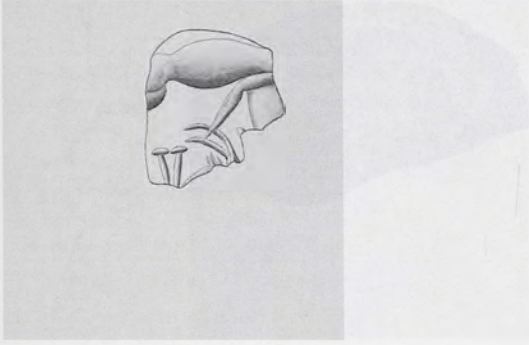

HMs 1216

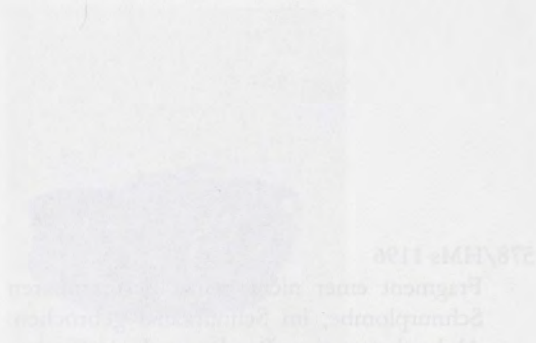

577/HMs 1216

Fragment einer nicht mehr bestimmbaren Plombe
 Ton: Gruppe K 1
 Erh. Maße der Plombe: L. 1,5. B. 0,9. H. 0,4
 Abdruckfragment von der konvexen(?)
 Fläche eines nicht mehr bestimmbaren Siegels; Material nicht mehr bestimmbar. Auf den Motivresten teilweise Fingerabdrücke
 Erh. Maße der Siegelfläche: h. ca. 0,85. v. ca. 1,0
 Abdruckqualität mäßig
 Fundstelle unbekannt.

Nicht näher bestimmbar figürliche Motivreste, darunter zwei Hörner einer Ziege(?).

Unpubliziert.



HMs 1196

578/HMs 1196

Fragment einer nicht genau bestimmbar
Schnurplombe, im Schnurkanal gebrochen.

Abdruckreste eines Bandes aus Leder(?)

Ton: Gruppe K 1

Erh. Maße der Plombe: L. 2,2. B. 0,9. H. 0,9

Abdruckfragment von der stark konvexen
Fläche eines unbestimmbar Siegels; Mate-
rial nicht mehr bestimmbar

Maße der Siegelfläche: \emptyset ursprünglich ca.
1,5

Abdruckqualität mäßig bis relativ gut; Ober-
fläche verdrückt(?)

Fundstelle unbekannt.

Tierüberfall(?): Ein Vierfüßler mit langem Schwanz
(Rind?) im linken Profil, sehr wahrscheinlich mit
frontal wiedergegebenem Kopf, wird im Rücken
angegriffen von einem Vierfüßler (Löwe?), dessen
Kopf und Vorderpranken in Frontalansicht wahr-
scheinlich schwach auf dem Rücken des angefal-
lenen Tieres zu erkennen sind. Vor dem Rind(?)
im Feld eine schräge Linie.

Kommentar: Die Stellung des Angreifers ist in je-
dem Fall sehr ungewöhnlich.

Bibliographie: Popham – Gill, Latest Sealings 33 Taf.
22.

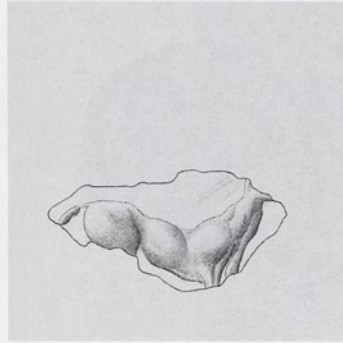
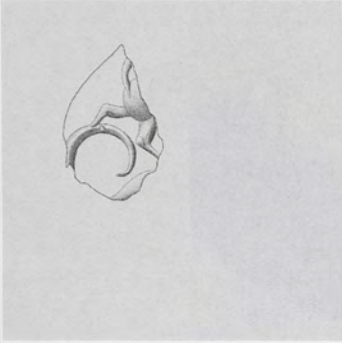

HMs 1489

HMs 1358

579/HMs 1489

Fragment einer nicht genau bestimm-
baren Schnurplombe. Unklare Abdruckreste der
Schnur

Ton: Gruppe A 1(?)

Erh. Maße der Plombe: L. 1,27. B. 0,65. H.
0,69

Abdruckfragment von einer nicht mehr be-
stimmbaren Siegelfläche aus hartem Stein

Erh. Maße der Siegelfläche: h. ca. 1,35. v. ca.
0,8

Abdruckqualität teilweise schlecht, teilweise
mäßig

Fundstelle unbekannt.

Das Hinterteil eines Vierfüßlers (mit Schwanz?)
im rechten Profil über einem Kreisbogen.

Unpubliziert.

580/HMs 1358

Fragment einer nicht genau bestimm-
baren Schnurplombe. Abdruck zweier leicht mit-
einander verdrehter Stränge aus Leder/
Darm

Ton: Gruppe A 1

Erh. Maße der Plombe: L. 1,47. B. 0,78. H.
0,61

Abdruckfragment von der leicht konvexen
Fläche eines nicht mehr bestimm-
baren Siegels aus weichem Stein

Erh. Maße der Siegelfläche: h. ca. 1,2. v. ca.
0,6

Abdruckqualität relativ gut; Relief-
oberfläche durch Risse stark gestört

Fundstelle unbekannt.

Ein Vierfüßler im rechten Profil.

Kommentar: In der fehlenden Hälfte ver-
mutlich ein entsprechendes Tier.

Unpubliziert.

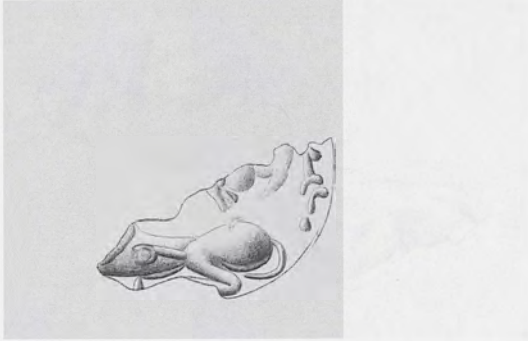

HMs 256/15

581/HMs 256/15

Fragment einer nicht genau bestimmbar
Schnurplombe, im Schnurkanal gebrochen.
Unklare Abdruckreste der Schnur

Ton: Gruppe C 1

Erh. Maße der Plombe: L. 2,1. B. 0,9

Abdruckfragment von der konvexen runden
Fläche eines Lentoids aus weichem(?) Stein

Maße der Siegelfläche: Ø ursprünglich ca.
2,0–2,1

Abdruckqualität mäßig bis relativ gut

Fundstelle unbekannt.

Ein gelagerter Vierfüßler im linken Profil; über
seinem Hinterteil – vermutlich um 90° gegenüber
dem Vierfüßler gedreht – Kopf und Hals eines
weiteren Vierfüßlers. Am Rand undefinierbare
Motivreste.

Unpubliziert.

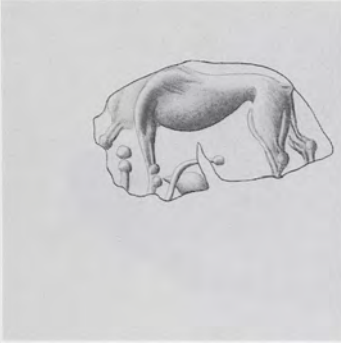

582/1002



HMs 1002



HMs 1002

582/HMs 1002

Fragment einer Objektschnurplombe mit dem Abdruck der planen Fläche eines unbekanntes Objektes, im Schnurkanal gebrochen. Unklare Abdruckreste der Schnur

Ton: Gruppe E 1

Erh. Maße der Plombe: L. 2,0. B. 1,55. H. 1,05

Abdruckfragment von der konvexen runden Fläche eines Lentoids aus harten Stein

Maße der Siegelfläche: Ø ursprünglich ca. 1,7

Abdruckqualität relativ gut

West Quarter(?) [Plan 1] (Store).

Ein stehender Vierfüßler im linken Profil; zwischen den Vorderbeinen möglicherweise das Bein eines weiteren, gegenüber dem ersten um 180° gedreht angeordneten Vierfüßlers. Zwischen Vorder- und Hinterbeinen am unteren Bruchrand weitere unbestimmbare Motivreste.

Bibliographie: J. H. Betts, BSA 62, 1967, 44 Nr. 62; Popham – Gill, Latest Sealings 32. 52 Taf. 21.

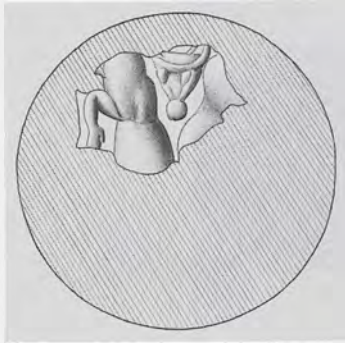
HM_s 1316583/HM_s 1316

Fragment einer nicht genau bestimmbar
Schnurplombe. Unklare Abdruckreste der
Schnur

Ton: Gruppe F 1

Erh. Maße der Plombe: L. 1,86. B. 1,07. H.
0,75

Abdruckfragment von der konvexen runden
Fläche eines Lentoids aus weichem(?) Stein;
auf Partien des Reliefs Fingerabdrücke

Erh. Maße der Siegelfläche: h. ca. 1,25. v. ca.
1,0

Abdruckqualität relativ gut

Fundstelle unbekannt.

Sehr wahrscheinlich zwei Rücken gegen Rücken
angeordnete Vierfüßler (Rinder?) mit einem ge-
meinsamen frontal wiedergegebenen Kopf.

Vergleiche: Zur Komposition vgl. z.B. CMS II,4 Nr.
158; X Nr. 159.

Unpubliziert.



HMs 999

584/HMs 999

Schnurplombe mit offener Rückseite. Befund des ‚Wickelbandes‘: Abdruck eines kaum erkennbaren Stranges aus nicht bestimmbar Material, von einem sehr breiten Band aus Leder schräg umwickelt
 Glänzend hellbrauner Ton
 Maße der Plombe: L. 2,3. B. 1,9. H. 0,9
 Abdruckfragment von einem flachkonvexen ovalen metallenen Ringschild
 Erh. Maße der Siegelfläche: h. ca. 1,6. v. ca. 1,6
 Abdruckqualität schlecht
 West Quarter(?) [Plan 1] (Store).

Über einer gebauten Basis ein schwach erhaltener Vierfüßler mit gesenktem Kopf im rechten Profil. Hinter dem ersten Tier vielleicht noch ein zweites.

Kommentar: Die kräftigen Reliefpartien in der Mitte stammen wahrscheinlich von einer Beschädigung des Ringschildes. Eine Stelle mit zwei konzentrischen Kreisen am unteren Rand stammt vermutlich von einer Flickung mit einem Hohlriet. Auf die Wiedergabe einer Motivzeichnung wurde verzichtet.

Bibliographie: J. H. Betts, BSA 62, 1967, 43 Nr. 60.



HMs 999

584/HMs 999

Schnurplombe mit offener Rückseite. Befund des ‚Wickelbandes‘: Abdruck eines kaum erkennbaren Stranges aus nicht bestimmbar Material, von einem sehr breiten Band aus Leder schräg umwickelt
 Glänzend hellbrauner Ton
 Maße der Plombe: L. 2,3. B. 1,9. H. 0,9
 Abdruckfragment von einem flachkonvexen ovalen metallenen Ringschild
 Erh. Maße der Siegelfläche: h. ca. 1,6. v. ca. 1,6
 Abdruckqualität schlecht
 West Quarter(?) [Plan 1] (Store).



HM 1202 Gips

585/HMs 1202

Schnurplombe mit offener Rückseite. Befund des ‚Wickelbandes‘: Abdruck eines vergleichsweise glatten, stabförmigen Stranges aus nicht genau bestimmbarer Material, von einer Windung eines Bandes aus Leder (Fleisch- und Narbenseite erkennbar) schräg umwickelt

Ton: Gruppe E 2

Maße der Plombe: L. 2,05. B. 1,3. H. 1,1

Abdruckfragment von der konvexen runden Fläche eines Lentoids; Material nicht mehr bestimmbar

Erh. Maße der Siegelfläche: h. ca. 1,2. v. ca. 1,35

Abdruckqualität schlecht

Fundstelle unbekannt.

Ein im rechten Profil wiedergegebener Vierfüßler, der von zwei Angreifern im linken Profil (Hunde?) attackiert wird. Der eine mit nach vorn gestreckten Vorderbeinen fällt das Opfer in der Flanke an, der andere scheint ihm in den Nacken zu beißen.

Vergleiche: Zur Komposition vgl. z.B. CMS I Nr. 412; I Suppl. Nr. 96.

Bibliographie: Popham – Gill, *Latest Sealings* 33 Taf. 22.

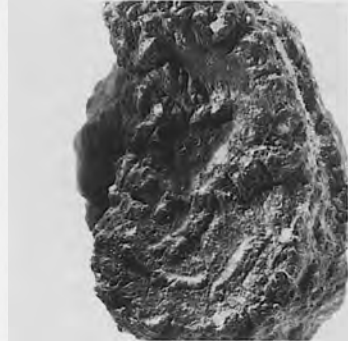
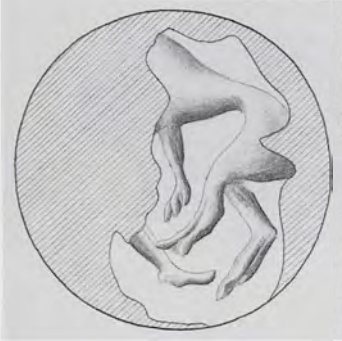

HMs 1468

586/HMs 1468

Fragment einer nicht genau bestimm-
baren Schnurplombe. Unklare Abdruckreste der
Schnur

Ton: Gruppe E 1(?)

Erh. Maße der Plombe: L. 1,53. B. 0,95. H.
0,96

Abdruckfragment von der konvexen runden
Fläche eines Lentoids aus weichem(?) Stein
Maße der Siegfäche: \varnothing ursprünglich ca.
1,3

Abdruckqualität schlecht; Störungen der Re-
liefoberfläche

Fundstelle unbekannt.

Wegen der schlecht erhaltenen Oberfläche kann
hier nur eine Vermutung geäußert werden: Mögli-
cherweise ist der Kampf eines Mannes gegen ein-
en Löwen wiedergegeben. Von dem Mann sind
gerade noch das eine Bein und der Fuß erhalten.

Kommentar: In der Zeichnung erscheint der Be-
fund etwas klarer.

Unpubliziert.



HM 1643

HM 1643



HM 1643

588/HMs 1643

Schnurplombe mit offener Rückseite. Befund des ‚Wickelbandes‘: Abdruck zweier paralleler Stränge aus Leder, von einem dicken Band aus demselben Material (Fleischseite erkennbar) schräg umwickelt

Ton: Gruppe B 2

Maße der Plombe: L. 2,38. B. 1,63. H. 0,59

Unvollständiger Abdruck von konvexem ovalem Ringschild(?); Material nicht mehr bestimmbar

Erh. Maße der Siegelfläche: L. ca. 1,65. B. ca. 1,2

Abdruckqualität schlecht

Landing on Grand Staircase [Plan 1, 50].

Schwer bestimmbare Motivreste: In der rechten Hälfte ein gelagerter Greif mit hochgestelltem Flügel im linken Profil, in der linken Hälfte unklare Motivelemente in hohem Relief, vielleicht von einem weiteren Tier.

Kommentar: Der Greif ist so schlecht erhalten, daß die Anfertigung einer Motivzeichnung nicht sinnvoll erschien.

Bibliographie: Popham – Gill, *Latest Sealings* 19 Taf. 10 R 24 (fälschlich Inv.Nr. 164 angegeben). 41.

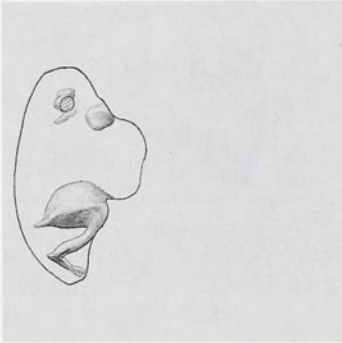

HM 1271

589/HMs 1271

Fragment einer nicht genau bestimmbar
Schnurplombe, flach ansteigende Rückseite.
Unklare Abdruckreste der Schnur

Ton: Gruppe H 1

Erh. Maße der Plombe: L. 1,57. B. 0,94. H.
0,67

Abdruckfragment von der konvexen runden
Fläche eines Lentoids aus weichem Stein

Erh. Maße der Siegelfläche: h. ca. 0,75. v. ca.
1,2

Abdruckqualität mäßig bis gut

Domestic Quarter(?) [Store].

Das Hinterteil eines Vierfüßlers mit kurzem
Schwanz (Ziege?) im rechten Profil; darüber im
Feld ein geringer unbestimmbarer Motivrest, viel-
leicht das zweite Hinterbein.

Unpubliziert.

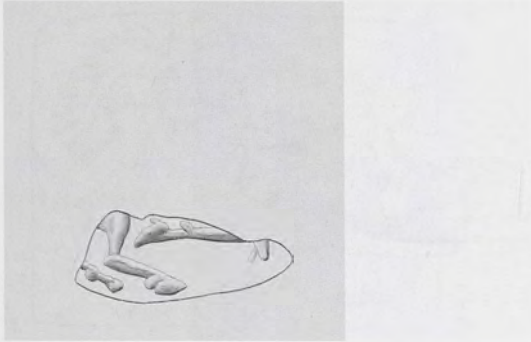

HM5 1497

590/HM5 1497

Fragment einer nicht genau bestimmbar
Schnurplombe, im Schnurkanal gebrochen.
Unklare Abdruckreste der Schnur

Ton: Gruppe F 1

Erh. Maße der Plombe: L. 1,62. B. 0,68. H.
0,81

Abdruckfragment, von der konvexen runden
Fläche eines Lentoids(?); Material nicht mehr
bestimmbar

Erh. Maße der Siegelfläche: h. ca. 1,2. v. ca.
0,6

Abdruckqualität relativ gut

Fundstelle unbekannt.

Unter dem oberen Abdruckrand das horizontal
angeordnete Vorderbein eines Huftieres im rech-
ten Profil; darunter ein leicht vorgestrecktes Hin-
terbein desselben(?) Huftieres und ein unbe-
stimmbarer Motivrest.

Vergleiche: Zur Anordnung der Tierbeine vgl. z.B. hier
Kat.Nr. 529. Dieses Motiv stammt jedoch von einem
Siegel mit geringem Durchmesser.

Unpubliziert.

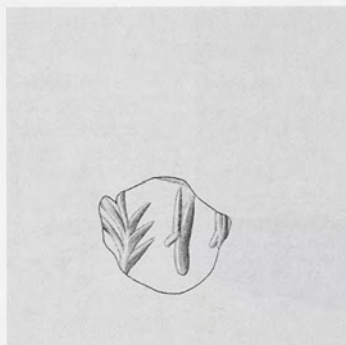

HM 1493

591/HMs 1493

Fragment einer nicht mehr bestimmbar
Plombe

Ton: Gruppe F 1

Erh. Maße der Plombe: L. 0,89. B. 0,79. H. 0,56

Abdruckfragment von einer konvexen Siegel-
fläche unbestimmbarer Form aus we-
ichem Stein

Erh. Maße der Siegelfläche: ca. 0,75 × 0,7

Abdruckqualität relativ gut

Fundstelle unbekannt.

Ein ‚Tannenzweig‘-Motiv und das Bein eines Huf-
tieres im rechten Profil(?).

Unpubliziert.

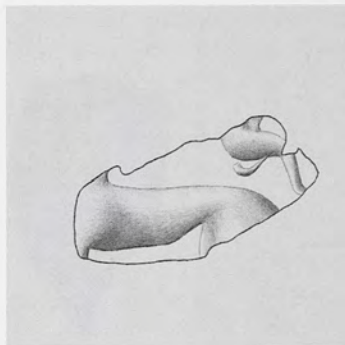

HM 1612

592/HMs 1612

Fragment einer nicht genau bestimmbar
Schnurplombe, im Schnurkanal gebrochen.
Abdruckreste zweier(?) miteinander verdreh-
ter Bänder aus Leder/Darm

Ton: Gruppe F 1

Maße der Plombe: L. 2,0. B. 0,87. H. 0,89

Abdruckfragment von einer konvexen, nicht
mehr bestimmbar Siegelfläche

Erh. Maße der Siegelfläche: h. ca. 1,7. v. ca. 0,8

Abdruckqualität relativ gut; Reliefoberfläche
stark gestört

Fundstelle unbekannt.

Der Rumpf eines Vierfüßlers im linken Profil;
über seinem Hinterteil ein Motivrest, möglicher-
weise von einem mit dem Rücken in Gegenrich-
tung zu dem ersteren angeordneten Tier.

Vergleiche: Zum Motiv vgl. die ähnliche, aber nicht
identische Komposition hier Kat.Nr. 522.

Unpubliziert.

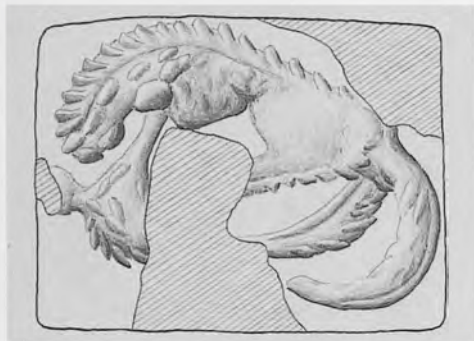
HM_s 1248HM_s 355HM_s 356/2593/HM_s 355. 356/1–2. 1248

HM_s 355: Schnurendplombe, Pyramide mit zwei Abdrücken; Kat.Nr. 593 kombiniert mit Kat.Nr. 492. Ohne Beschriftung. Ton: Gruppe F 1. Maße der Plomben: L. 1,8. B. 1,7. H. 2,85

HM_s 356/1: Schnurendplombe, Pyramide mit zwei Abdrücken; Kat.Nr. 593 kombiniert mit Kat.Nr. 492. Ohne Beschriftung. Ton: Gruppe F 1. Maße der Plomben: L. 1,8. B. 1,5. H. 1,5

HM_s 356/2: Schnurendplombe, Pyramide. Ohne Beschriftung. Ton: Gruppe F 1. Maße der Plombe: L. 1,8. B. 1,5. H. 1,5

HM_s 1248: Fragment einer nicht mehr bestimmbarer Plombe. Ton: Gruppe F 1. Erh. Maße der Plombe: L. 1,6. B. 0,85. H. 1,0

Abdruckfragmente von einem kissenförmigen Siegel aus weichem Stein

Erh. Maße der Siegelfläche: L. ca. 1,3. B. ca. 1,05

Abdruckqualität relativ gut

Eastern Temple Repository [Plan 1, 23]: 355. 356/1–2; 1248 (Authors)

Klare Abdrücke kaum bestimmbarer Motivreste: Motivteile mit gebogenem Kontur, der mit ‚Zähnen‘ besetzt ist.

Bibliographie. J. Weingarten, *Kadmos* 29, 1990, 22 A-40; M. Panagiotaki, *BSA* 88, 1993, 74 Abb. 11 a; 76 f. Abb. G; Panagiotaki, *CPSK* 109. 166 Nr. 244. 245. 246; 171 Nr. 273.

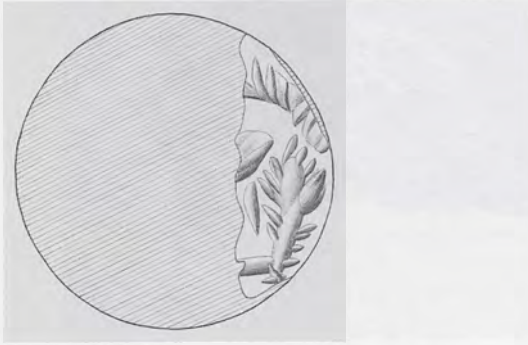

HMs 1348

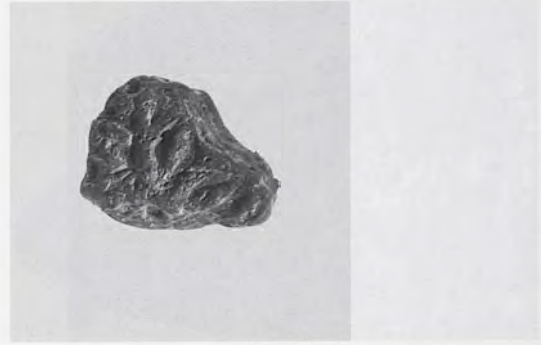
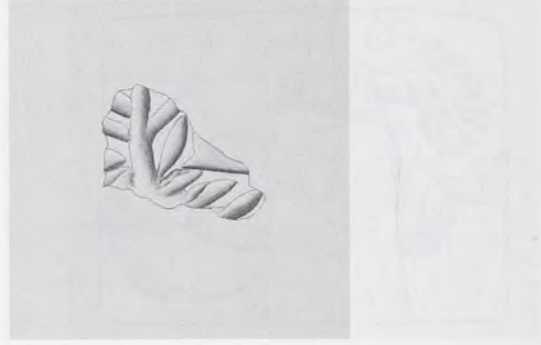

HMs 1193

594/HMs 1348

Fragment einer Objektschnurplombe mit dem Abdruck von feinem kammartigem Geflecht. Im Schnurkanal gebrochen, Abdruck zweier miteinander verdrehter Stränge aus Leder/Darm

Ton: Gruppe C 1

Erh. Maße der Plombe: L. 2,02. B. 1,11. H. 0,7

Abdruckfragment von der konvexen runden Fläche eines Lentoids aus weichem Stein

Maße der Siegelfläche: Ø ursprünglich ca. 1,3

Abdruckqualität gut; Beschädigung in Pflanze während der Gravur?

Fundstelle unbekannt.

Eine Pflanze, eine Zähnchenreihe und einige unbestimmbare Motivreste.

Unpubliziert.

595/HMs 1193

Fragment einer nicht mehr bestimmbar Plombe

Ton: Gruppe D 2

Erh. Maße der Plombe: L. 2,0. B. 1,55. H. 1,1

Abdruckfragment von der planen Fläche eines unbestimmbar Siegels aus weichem(?) Stein; ursprünglich relativ große Siegelfläche

Erh. Maße der Siegelfläche: h. ca. 1,8. v. ca. 1,0

Abdruckqualität relativ gut

Fundstelle unbekannt.

Ein ‚Tannenzweig‘-Motiv, ein Dreieck und kurze dicke Striche.

Unpubliziert.

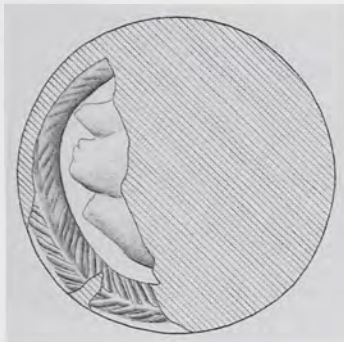

HM5 1351

596/HM5 1351

Fragment einer nicht genau bestimmaren Schnurplombe, im Schnurkanal gebrochen. Abdruckreste eines Bandes aus Leder/Darm Ton: Gruppe F 1

Erh. Maße der Plombe: L. 2,14. B. 0,97. H. 1,25

Abdruckfragment von der konvexen runden Fläche (eines Diskoids/Petschafts/Knopfs) aus hartem(?) Stein

Maße der Siegelfläche: Ø ursprünglich ca. 1,5

Abdruckqualität mäßig bis relativ gut
Fundstelle unbekannt.

In einem peripher angeordneten ,Tannenzweig'-Rahmen unklare Motivreste.

Vergleiche: Zu dem Rahmen vgl. CMS II,6 Nr. 179, wo jedoch einzelne gefiederte Blätter aneinandergereiht sind.

Unpubliziert.

HM_s 180597/HM_s 180

Sonderform der Päckchenplombe, Horizontalscheibe mit drei verschiedenen Abdrücken. Annähernd zylinderförmige Plombe auf einem senkrecht zur Schnürung geknickten Päckchen aus Leder/Pergament. Mehrere auseinander liegende, unregelmäßige Windungen einer zweisträngig geführten, feinen und in sich gedrehten Schnur. Im Abdruck unklar, ob noch eine zweite, dickere bzw. aus mehr als zwei Strängen geführte Schnur vorhanden war. Kat.Nr. 597 kombiniert mit Kat.Nr. 41 auf der Oberseite und Kat.Nr. 42 auf dem Mantel der Plombe

Ton: Gruppe C 1

Maße der Plombe: L. 2,0. B. 1,75. H. 2,0

Abdruck der konvexen Fläche eines ovalen oder amygdaloiden Siegels aus hartem(?) Stein

Maße der Siegelfläche: L. ursprünglich ca. 1,4. B. ca. 1,0

Abdruckqualität sehr schlecht

North end of Long Corridor („Hieroglyphic Deposit“) [Plan 1, 13].

Sehr wahrscheinlich ein ‚Architektur‘-Motiv. Die Fläche ist durch doppelte bzw. einfache Linien in der Querachse in mehrere Felder unterteilt. In dem Randsegment wahrscheinlich ein Rautengitter, im folgenden vielleicht ineinandergehängte Spiralen.

Kommentar: Auf die Wiedergabe einer Motivzeichnung wurde verzichtet.

Bibliographie: Younger, Middle Phase 158 Pt. III, B: Architectonic Class.

HM_s 1260HM_s 1260598/HM_s 1260

Fragment eines Roundels mit mindestens vier Abdrücken desselben Siegels, keine Beschriftung erhalten

Ton: Gruppe C 1(?)

Erh. Maße des Roundels: L. 4,21. B. 2,29. H. 1,23

Abdrücke bzw. Eindrücke eines kleinen Rollsiegels mit einem Durchmesser von ca. 0,5; Material nicht mehr bestimmbar. Ein praktischer Versuch hat ergeben, daß durch jeden neuen Eindruck der benachbarte Eindruck zusammengedrückt, d.h. schmaler wird

Maße der Siegelfläche: Ø des Siegels ca. 0,5. Erh. L. ca. 1,1

Abdruckqualität schlecht; Abdruckreste auch auf den ‚Stegen‘ zwischen den Abdrücken Fundstelle unbekannt.

Reste eines Bandgeschlinges(?), gerahmt von Liniengruppen (diese nur auf den Stegen zwischen den Eindrücken erhalten).

Kommentar: Der genaue Verlauf des Bandgeschlinges ist unklar und läßt sich daher zeichnerisch nicht wiedergeben. Auf die Wiedergabe einer Motivzeichnung wurde verzichtet.

Bibliographie: Gill, KSPI 69; E. Hallager, BSA 82, 1987, 61 f. (KN Wc 45) Abb. 1 Taf. 7. 9; J. Smith in: Laffineur, Transition 79 Anm. 2; Hallager, Minoan Roundel II 171.

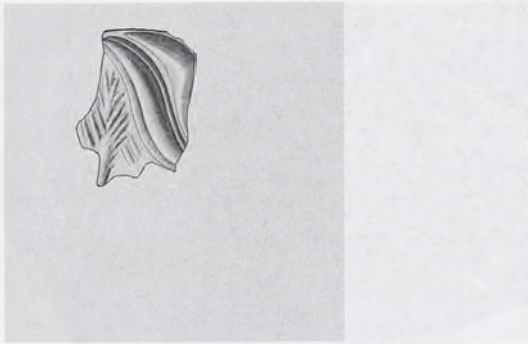
HM_s 346599/HM_s 346

Roundel mit fünf Abdrücken; Kat.Nr. 599 kombiniert mit zwei Abdrücken von Kat.Nr. 113 und je einem Abdruck von Kat.Nr. 119 und 123. Ohne Beschriftung

Ton: Gruppe F 1

Maße des Roundels: Ø 2,5–3,0. D. 1,05

Abdruckfragment von einem nicht bestimm-
baren Siegel aus weichem Material

Erh. Maße der Siegelfläche: h. ca. 0,6. v. ca. 1,05.

Abdruckqualität mäßig bis relativ gut

Eastern Temple Repository [Plan 1, 23]
(Authors).

Erhalten ist eine aus einem dicken Linienbündel bestehende S-Spirale und daneben ein ‚Tannen-
zweig‘-Motiv.

Bibliographie: A. J. Eavans, BSA 9, 1902/03, 56 Nr. 45; Gill, KSPI 70; E. Hallager, BSA 82, 1987, 59 ff.; 67 (KN Wc 41) Abb. 2. 3 b Taf. 10; ders. in: Kastrinaki u. a., *Ειλαπίνη* 348 f. Abb. 1; ders. in: CMS Beih. 3, 55 Anm. 1; Basch, *Musée imaginaire* 105 F 11; Hallager, *Minoan Roundel II* 166 f.



HMs 164

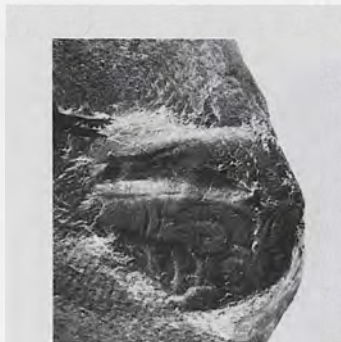

HMs 164

600/HMs 164

Schnurplombe mit offener Rückseite. Befund des ‚Wickelbandes‘: Abdruck zweier nahezu paralleler Stränge (Schmalseiten von Lederbändern), von einer Windung eines Bandes aus Leder schräg umwickelt

Ton: Gruppe E 1

Maße der Plombe: L. 2,45. B. 2,2. H. 1,1

Abdruckfragment von einer konvexen Fläche eines Siegels unbestimmbarer Form aus hartem Stein

Erh. Maße der Siegelfläche: h. ca. 1,15. v. ca. 1,1

Abdruckqualität relativ gut

Room of the Jewel Fresco [Plan 1, 21].

Trotz der relativ guten Abdruckqualität läßt sich das Motiv kaum beschreiben. Die dargestellten Motive und ihre Ausrichtung sind unbekannt.

Kommentar: Das obere Motiv erinnert entfernt an einen Fisch im linken Profil; es ist in relativ kräftigem Relief wiedergegeben.

Bibliographie: Gill, KSPI 69 Taf. 10; Popham – Gill, Latest Sealings 12 Taf. 4. 35.

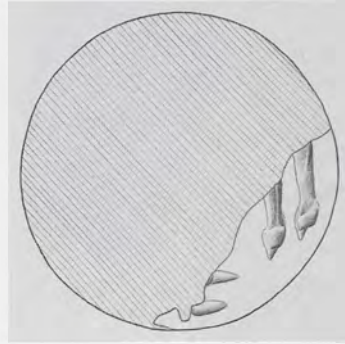

HM 1185

HM 1717

601/HM 1185

Objektplombe, Scheibe. Abdruck eines mit mindestens zwei Windungen einer dünnen Kordel (einfacher Knoten?) verschnürten Objektes aus Leder/Pergament, dessen Ränder außerhalb der Plombe lagen

Ton: Gruppe F 1

Maße der Plombe: L. 1,9. B. 1,25. H. 0,8

Abdruckfragment von einem kissenförmigen(?) Siegel aus hartem Stein

Erh. Maße der Siegelfläche: L. ca. 1,05. B. ca. 1,0

Abdruckqualität relativ gut

Fundstelle unbekannt.

Trotz der relativ guten Abdruckqualität läßt sich das Motiv kaum beschreiben.

Unpubliziert.

602/HM 1717

Fragment einer nicht mehr bestimmbar Plombe. Unklare Abdruckreste der Schnur aus Leder/Darm(?)

Schwarzer, hart gebrannter Ton

Erh. Maße der Plombe: L. 1,78. B. 1,51. H. 0,54

Abdruckfragment von der konvexen runden Fläche eines Lentoids aus hartem Stein

Erh. Maße der Siegelfläche: h. ca. 1,0. v. ca. 0,85

Abdruckqualität gut

Fundstelle unbekannt.

Zwei Vorderbeine eines Huftieres im linken Profil(?) mit seitlich umgewandtem Vorderteil.

Unpubliziert.



HM 1263

603/HM 1263

Fragment einer Schnurplombe mit giebelförmiger(?) Rückseite. Abdruck zweier miteinander verdrehter Bänder aus Leder

Ton: Gruppe K 2

Erh. Maße der Plombe: L. 1,54. B. 1,53. H. 0,86

Abdruckfragment von der Fläche eines unbestimmbaren Siegels aus weichem(?) Stein

Erh. Maße der Siegelfläche: h. ca. 0,7. v. ca. 0,7

Abdruckqualität relativ gut

Fundstelle unbekannt.

Klare aber unbestimmbare Motivreste.

Unpubliziert.



HM 1236

604/HM 1236

Schnurendplombe, Pyramide, Basis gewölbt.

Linear A-Zeichen auf einer der Seiten

Ton: Gruppe E 2

Maße der Plombe: L. 2,17. B. 1,18. H. 1,3

Nahezu vollständiger Abdruck der leicht konvexen runden Fläche eines Lentoids(?);

Material nicht bestimmbar; Durchbohrung des Siegels diagonal zur Bildachse (Schnurabdruck auf der Plombe)

Maße der Siegelfläche: Ø ca. 1,1

Abdruckqualität relativ gut

Fundstelle unbekannt.

Unklare Motivreste, stilistisch der ‚talismanischen‘ Gruppe nahestehend.

Kommentar: Auf die Wiedergabe einer Motivzeichnung wird verzichtet, da die Siegelfläche entweder unvollendet graviert oder stellenweise stark abgegraben war.

Bibliographie: E. Hallager, Proceedings of the Danish Institute at Athens 1, 1995, 9f. Abb. 1–2 (KN Wa 50).



HM 1266



HM 1629

605/HMs 1266

Fragment einer Schnurplombe mit giebelförmiger(?) Rückseite, im Schnurkanal gebrochen. Unklare Abdruckreste der Schnur

Schmutzig roter Ton

Erh. Maße der Plombe: L. 1,86. B. 1,02. H. 0,52

Abdruckfragment von einem nicht mehr bestimmbareren Siegel aus weichem Stein

Erh. Maße der Siegelfläche: h. ca. 1,1. v. ca. 0,75

Abdruckqualität relativ gut

Domestic Quarter(?) [Store].

Schwer bestimmbarer Motivrest. Denkbar ist die Interpretation als linkes Bein eines Löwen, dessen Vorderteil frontal dargestellt ist.

Kommentar: Auf die Wiedergabe einer Motivzeichnung wird verzichtet.

Bibliographie: J. H. Betts, BSA 62, 1967, 38 Nr. 34.

606/HMs 1629

Fragment einer nicht mehr bestimmbareren Plombe

Ton: Gruppe F 3

Erh. Maße der Plombe: L. 1,43. B. 0,87. H. 1,1

Abdruckfragment von einer unbestimmbareren Siegelfläche aus weichem(?) Stein; sehr tief geschnitten

Erh. Maße der Siegelfläche: h. ca. 0,9. v. ca. 0,6

Abdruckqualität relativ gut

Fundstelle unbekannt.

Unklare Motivreste: Ein dreieckiges und ein quaderförmiges Motivelement; aus letzterem ragen zwei Spitzen hervor.

Kommentar: Die Motivelemente in kräftigem Relief lassen eine Entstehung in der MM-Periode möglich erscheinen.

Unpubliziert.

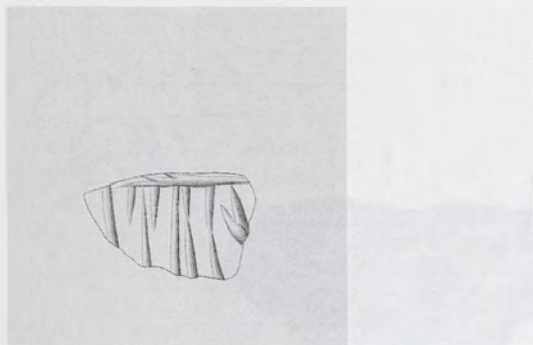

HM 1596



HM 1309

607/HM 1596

Fragment einer Objektschnurplombe mit dem Abdruck von feinem Geflecht. Im Schnurkanal gebrochen, Abdruck zweier miteinander verdrehter Stränge aus Leder/Darm

Ton: Gruppe F 3

Maße der Plombe: L. 1,83. B. 0,8. H. 0,79

Abdruckfragment von der konvexen runden Fläche eines Lentoids(?); Material nicht eindeutig bestimmbar

Erh. Maße der Siegelfläche: h. ca. 1,05. v. ca. 0,6

Abdruckqualität relativ gut; Störungen in der Oberfläche

Fundstelle unbekannt.

Unverständliche Motivreste: Von unten und oben ausgehende, vertikal angeordnete Linearmotive; oben eine horizontale Linie. Daneben vielleicht ein pflanzliches Motiv.

Unpubliziert.

608/HM 1309

Fragment einer Schnurplombe mit flach ansteigender Rückseite, im Schnurkanal gebrochen. Abdruck zweier miteinander verdrehter Stränge aus Leder/Darm

Ton: Gruppe E 1

Maße der Plombe: L. 1,67. B. 0,99. H. 0,65

Abdruckfragment von einer schwach konvexen Siegelfläche unbestimmbarer Form; Material weicher(?) Stein

Erh. Maße der Siegelfläche: h. ca. 1,35. v. ca. 0,85

Abdruckqualität relativ gut

Fundstelle unbekannt.

Die Fläche wird durch zwei vertikal angeordnete Linien dreigeteilt. In dem mittleren Feld am unteren Rand zwei kurze Vertikalstriche, darüber vier kurze, unregelmäßig übereinander angeordnete Horizontalstriche; geringe unklare Motivreste in den beiden äußeren Feldern.

Unpubliziert.



HM 1534

609/HM 1534

Fragment einer Objektschnurplombe, Keilform, mit dem Abdruck der planen Fläche eines unbekanntes Objektes. Im Schnurkanal gebrochen, Abdruck zweier unregelmäßig miteinander verdrehter, flacher Bänder aus Leder/Pergament

Ton: Gruppe F 1

Erh. Maße der Plombe: L. 2,0. B. 1,16

Abdruckfragment von der konvexen(?) runden Fläche eines Lentoids; Material nicht mehr bestimmbar

Erh. Maße der Siegelfläche: h. ca. 1,5. v. ca. 0,7

Abdruckqualität mäßig; Oberfläche teilweise gestört

Fundstelle unbekannt.

Das Randsegment wird zweigeteilt durch einen Vertikalriegel in kräftigem Relief. Beiderseits davon annähernd gleichgroße Felder, die an zwei Seiten von Linien gerahmt und mit Punkten gefüllt sind. Möglicherweise handelt es sich um eine Basis, auf der ein Tier lagert.

Unpubliziert.

HM_s 168/5

Kat.Nr. 611-718

Für die Kat.Nr. 611-718 wird auf die Wiedergabe von Fotos und Motivzeichnungen verzichtet, weil nur sehr geringe und vielfach unklare Motivreste erhalten sind, die kaum besondere Aufschlüsse für die Ikonographie und die stilistische Entwicklung der minnischen Glyptik liefern.

610/HM_s 168/5

Fragment einer nicht genau bestimmbar
Schnurplombe. Abdruckreste kordelartig
geflechtener Schnüre aus faserigem Material

Ton: Gruppe F 1

Erh. Maße der Plombe: L. 1,3. B. 1,2

Abdruckfragment von einem Lentoid(?) aus
weichem Stein

Erh. Maße der Siegelfläche: h. ca. 0,85. v. ca.
0,85

Abdruckqualität relativ gut

Eastern Temple Repository [Plan 1, 23]
(Authors).

Ein schwer bestimmbares Motiv: Möglicherweise
ein Helm mit Wangenklappe; darüber zwei kurze
Striche.

Unpubliziert.

PLOMBENFRAGMENTE MIT GERINGFÜGIGEN ODER UNKLAREN MOTIVRESTEN, OHNE ABBILDUNGEN

Kat.Nr. 611-718

Für die Kat.Nr. 611-718 wird auf die Wiedergabe von Fotos und Motivzeichnungen verzichtet, weil nur sehr geringe und vielfach unklare Motivreste erhalten sind, die kaum besondere Aufschlüsse für die Ikonographie und die stilistische Entwicklung der minoischen Glyptik liefern.

611/HMs 132

Sonderform der Päckchenplombe. Eine auf der Oberseite unregelmäßig gewölbte und im Umriß unregelmäßig konturierte Scheibe über einem Päckchen aus Leder/Pergament. Fünf weit auseinander liegende Windungen einer einsträngig geführten, feinen und in sich gedrehten Schnur. Kat.Nr. 611 kombiniert mit zwei Abdrücken von Kat.Nr. 39, je einem Abdruck von Kat.Nr. 82. 117. 353 und zwei nicht mehr bestimmbareren Abdrücken

Ton: Gruppe A 1

Maße der Plombe: L. 3,68. B. 2,53. H. 1,36

Abdruckfragment von einer nicht mehr bestimmbareren Siegelfläche aus weichem Stein

Erh. Maße der Siegelfläche: ca. 1,05 × 0,85

Abdruckqualität relativ gut

North end of Long Corridor („Hieroglyphic Deposit“) [Plan 1, 13] (Evans).

Unklare Motivreste.

612/HMs 408

Stöpselplombe, aus Fragmenten nahezu komplett zusammengesetzt, stark verwittert

Ton: Gruppe M 1

Maße der Plombe: L. 5,4. B. 3,7. H. 2,55

Nur in Spuren erhaltene Reste mehrerer einander überlagernder Abdrücke von einer nicht mehr bestimmbareren planen Siegelfläche eines Elfenbeinsiegels(?)

Maße lassen sich kaum angeben

Abdruckqualität schlecht

Room of the Olive Press [Plan 1, 56] (Authors).

In einer Randzone sind mehrere von der Peripherie ins Feld hängende Spiralhaken erhalten.

Bibliographie. Gill, KSPI 84 f.

613/HMs 1011

Fragment einer Objektschnurplombe, Keilform, mit dem Abdruck der planen Fläche

eines unbekannteren Objektes. Abdruck eines leicht in sich gedrehten Bandes aus Leder(?)

Ton: Gruppe C 1

Erh. Maße der Plombe: L. 2,78. B. 1,17. H. 116

Abdruckfragment von einer größeren konvexen Siegelfläche unbestimmbarer Form

Erh. Maße der Siegelfläche: ca. 0,9 × 1,75

Abdruckqualität relativ gut; Störungen in der Siegeloberfläche

Fundstelle unbekannt.

Erhalten sind nur ganz geringe unklare Motivreste.

Unpubliziert.

614/HMs 1018

Fragment einer nicht genau bestimmbareren Schnurplombe, steil ansteigende Rückseite.

Unklare Abdruckreste der Schnur

Ton: Gruppe E 1

Erh. Maße der Plombe: L. 1,4. B. 0,76. H. 1,21

Abdruckfragment von flachkonvexer Siegelfläche unbestimmbarer Form; Material ebenfalls nicht mehr bestimmbar

Erh. Maße der Siegelfläche: ca. 0,55 × 0,9

Abdruckqualität schlecht

Fundstelle unbekannt.

Motivrest schwer bestimmbar: Aus drei fächerförmig angeordneten Blättern bestehende Pflanze(?).

Unpubliziert.

615/HMs 1186

Fragment einer Gefäßrandplombe(?). Abdruck der exakt gerundeten Oberfläche eines Objektes, entweder der gerundeten Lippe oder des stabförmigen Henkels eines unbekannteren Gefäßes

Ton: Gruppe F 1

Erh. Maße der Plombe: L. 2,0. B. 1,3. H. 1,35

Abdruckfragment von der konvexen Fläche

eines nicht mehr bestimmbar ovalen(?)
Siegels aus weichem(?) Stein
Erh. Maße der Siegelfläche: ca. $0,85 \times 1,1$
Abdruckqualität mäßig
Eastern Temple Repository [Plan 1, 23].

Eigenartiges, wohl ornamentales Motiv: Ein zwischen zwei Parallelen vertikal angeordnetes Band, das mit ineinandergesteckten Winkeln gefüllt ist; darüber ein unklares Motivelement, vielleicht eine C-Spirale. Vom Rand ins Feld hineinragende Zähnchen.

Bibliographie: M. Panagiotaki, BSA 88, 1993, 82 Abb. 11 e; 83 Abb. J; 91 Nr. 21; Panagiotaki, CPSK 107. 170 Nr. 270.

616/HMs 1253

Fragment einer nicht mehr bestimmbar
Plombe
Ton: Gruppe K 2
Erh. Maße der Plombe: L. 1,48. B. 1,0. H. 0,56
Abdruckfragment von der konvexen runden Fläche eines Lentoids(?); Material nicht mehr bestimmbar
Erh. Maße der Siegelfläche: ca. $0,65 \times 1,2$
Abdruckqualität schlecht; Oberfläche stark gestört
Fundstelle unbekannt.

Vermutlich der größere Teil eines stehenden Vierfüßlers im rechten Profil.

Unpubliziert.

617/HMs 1264

Fragment eines Roundels mit mindestens zwei Abdrücken; Kat.Nr. 617 kombiniert mit Kat.Nr. 114. Keine Beschriftung erhalten
Ton: Gruppe G 1
Erh. Maße des Roundels: L. 2,3. B. 1,79. H. 1,02
Abdruckfragment von der planen(?) Fläche eines nicht bestimmbar Siegels; Material gleichfalls nicht bestimmbar

Erh. Maße der Siegelfläche: ca. $0,5 \times 1,6$
Abdruckqualität relativ gut
Fundstelle unbekannt.

Erhalten sind ein fächerförmig angeordnetes Triskeles und zwei weitere lineare Motivreste.

Bibliographie: E. Hallager, BSA 82, 1987, 62. 64 (KN Wc 46) Abb. 2 Taf. 12; ders. in: Kastrinaki u. a., *Ελαπίνη* 348; ders. in: CMS Beih. 3, 55 Anm. 1; ders., *Minoan Roundel II* 172.

618/HMs 1272

Fragment einer nicht genau bestimmbar
Schnurplombe. Unklare Abdruckreste der Schnur
Ton: Gruppe F 1
Erh. Maße der Plombe: L. 1,67. B. 1,33. H. 0,7
Abdruckfragment von der konvexen runden Fläche eines Lentoids(?); Material nicht mehr bestimmbar
Erh. Maße der Siegelfläche: ca. $0,75 \times 1,2$
Abdruckqualität mäßig; Störungen im Relief
Domestic Quarter(?) [Store].

Schwer bestimmbar Darstellung: Wahrscheinlich ein in der gekrümmten Kontur eingepaßter Vierfüßler mit unklarer (frontal wiedergegebener?) Kopfpartie und einem angewinkelten Vorderbein; darunter ein kaum identifizierbares Motivelement.

Kommentar: Die ‚Kopfpartie‘ ist durch eine Störung verunklärt.

Bibliographie: J. H. Betts, BSA 62, 1967, 32 Nr. 11; M. Panagiotaki, BSA 88, 1993, 79 f.; Abb. H; 91 Nr. 23; Panagiotaki, CPSK 109. 171 Nr. 277.

619/HMs 1273

Fragment einer nicht genau bestimmbar
Schnurplombe(?). Unklare Abdruckreste der Schnur(?)
Ton: Gruppe F 1
Erh. Maße der Plombe: L. 1,67. B. 1,33. H. 0,7
Abdruckfragment von der konvexen run-

den(?) Fläche eines Lentoids(?); Material nicht mehr bestimmbar
 Erh. Maße der Siegelfläche: ca. $0,95 \times 1,35$
 Abdruckqualität mäßig; Oberfläche offensichtlich gestört
 Domestic Quarter(?) [Store].

Kaum bestimmbare Motivreste: Wahrscheinlich Teile von Tierkörpern.

Bibliographie: J. H. Betts, BSA 62, 1967, 38 Nr. 38.

620/HMs 1274

Fragment einer Objektschnurplombe mit dem Abdruck der planen Oberfläche eines unbekanntes Objektes. Im Schnurkanal gebrochen, Abdruck zweier miteinander verdrehter Stränge aus Leder/Darm
 Ton: Gruppe C 1
 Erh. Maße der Plombe: L. 2,22. B. 1,12. H. 1,11
 Abdruckfragment von der konvexen runden Fläche eines Lentoids; Material nicht mehr bestimmbar
 Erh. Maße der Siegelfläche: ca. $1,1 \times 1,65$
 Abdruckqualität sehr schlecht; Oberfläche verrieben
 Domestic Quarter(?) [Store].

Unklare Motivreste: Am Rande möglicherweise das Vorderteil eines Löwen. Es läßt sich jedoch nicht entscheiden, ob der Kopf im Profil oder frontal wiedergegeben ist.

Bibliographie: J. H. Betts, BSA 62, 1967, 31 Nr. 9.

621/HMs 1281

Objektplombe, Sonderform. Abdruck zweier paralleler Stäbe und eines dritten schräg angeordneten Stabes (Weidengeflecht?), der wickelbandartig schräg von einem Band aus Leder umwickelt ist. Zwischen den Stäben die Reste eines weiteren Bandes aus Leder.
 Ton: Gruppe A 2
 Maße der Plombe: L. 2,67. B. 1,56. H. 0,92

Abdruckfragment von der konvexen ovalen Fläche eines großen metallenen Ringschildes
 Erh. Maße der Siegelfläche: L. ca. 2,0. B. ca. 1,0
 Abdruckqualität schlecht; Relief teilweise gestört
 Domestic Quarter(?) [Store].

Motiv schwer bestimmbar: Zwei Vierfüßler, möglicherweise in Interaktion.

Bibliographie: J. H. Betts, BSA 62, 1967, 33 Nr. 15.

622/HMs 1284

Fragment einer Objektschnurplombe mit dem Abdruck der planen Fläche eines unbekanntes Objektes, im Schnurkanal gebrochen. Mit dem ‚Wickelband‘ vergleichbarer Befund: Abdruck eines geraden Stranges aus Leder/Darm, von zwei Windungen eines Bandes aus dem gleichen Material schräg umwickelt.
 Ton: Gruppe F 1
 Erh. Maße der Plombe: L. 2,24. B. 1,08. H. 0,74
 Abdruckfragment von der flachkonvexen ovalen(?) Fläche eines metallenen Ringschildes(?)
 Erh. Maße der Siegelfläche: L. ca. 1,9. B. ca. 0,75
 Abdruckqualität schlecht
 Fundstelle unbekannt.

Motiv schwer bestimmbar: Nahe dem Rand ein Kultknoten und darunter vermutlich die Rückenpartie eines Vierfüßlers.

Unpubliziert.

623/HMs 1285

Fragment einer nicht mehr bestimmbar Plombe
 Ton: Gruppe E 2
 Erh. Maße der Plombe: L. 1,48. B. 1,0. H. 0,87

Abdruckfragment von der konvexen runden(?) Fläche eines Lentoids(?); Material nicht mehr bestimmbar
 Erh. Maße der Siegelfläche: ca. $0,55 \times 1,0$
 Abdruckqualität relativ gut
 Fundstelle unbekannt.

Ein ‚Tannenzweig‘-Motiv, eine S-förmige Linie und unklare Motivreste.

Unpubliziert.

624/HMs 1286

Fragment einer nicht genau bestimmbar Schnurplombe, im Schnurkanal gebrochen. Abdruck zweier miteinander verdrehter Stränge aus Leder/Darm

Ton: Gruppe C 1

Erh. Maße der Plombe: L. 2,2. B. 1,05. H. 0,88

Abdruckfragment von der Fläche eines metallenen Ringschildes(?)

Erh. Maße der Siegelfläche: L. ca. 1,45. B. ca. 0,8

Abdruckqualität schlecht

West Quarter(?) [Plan 1] (Store).

Schwer bestimmbar Motivreste: Vielleicht der Rücken eines Rindes.

Bibliographie: J. H. Betts, BSA 62, 1967, 43 Nr. 59.

625/HMs 1287

Fragment einer nicht genau bestimmbar Schnurplombe, flach ansteigende Rückseite. Unklare Abdruckreste der Schnur

Ton: Gruppe F 1

Erh. Maße der Plombe: L. 1,77. B. 1,23. H. 1,13

Abdruckfragment von unbestimmbarer Siegelfläche

Erh. Maße der Siegelfläche: ca. $0,8 \times 1,05$

Abdruckqualität mäßig; Störungen in der Oberfläche

Fundstelle unbekannt.

Unbestimmbare Motivreste.

Unpubliziert.

626/HMs 1289

Fragment einer nicht genau bestimmbar Schnurplombe, steil ansteigende Rückseite. Abdruck zweier parallel übereinanderliegender Bänder aus Leder

Ton: Gruppe A 1

Erh. Maße der Plombe: L. 1,62. B. 0,64. H. 1,25

Abdruckfragment von schwer bestimmbar Siegelfläche; Material gleichfalls nicht bestimmbar

Erh. Maße der Siegelfläche: ca. $0,5 \times 1,2$

Abdruckqualität relativ gut

Fundstelle unbekannt.

Kaum bestimmbar Motivreste, möglicherweise von einem Vierfüßler im rechten Profil mit seitlich nach hinten unten umgewandtem Kopf.

Unpubliziert.

627/HMs 1290

Fragment einer nicht genau bestimmbar Schnurplombe, flach ansteigende Rückseite. Unklare Abdruckreste der Schnur

Ton: Gruppe K 3

Erh. Maße der Plombe: L. 1,5. B. 1,01. H. 0,53

Abdruckfragment von einer unbestimmbaren Siegelfläche; Material gleichfalls nicht bestimmbar

Erh. Maße der Siegelfläche: ca. $0,8 \times 1,3$

Abdruckqualität relativ gut

Fundstelle unbekannt.

Sehr geringe Motivreste, die keine Bestimmung erlauben.

Unpubliziert.

628/HMs 1291

Fragment einer nicht genau bestimmbaren Schnurplombe. Unklare Abdruckreste der Schnur

Ton: Gruppe I 1

Erh. Maße der Plombe: L. 1,97. B. 1,0. H. 0,95

Abdruckfragment von der flachkonvexen Fläche eines Siegels unbestimmbarer Form; Material gleichfalls nicht bestimmbar

Erh. Maße der Siegelfläche: ca. 0,65 × 1,5

Abdruckqualität relativ gut

Fundstelle unbekannt

Auf dem erhaltenen Teil des Abdrucks sind eigentümlicherweise nur minimale, nicht bestimm- bare Motivreste vorhanden. Ein großer Teil zeigt glatten Motivgrund.

Unpubliziert.

629/HMs 1292

Fragment einer nicht genau bestimmbaren Schnurplombe. Unklare Abdruckreste der Schnur

Ton: Gruppe H 1

Erh. Maße der Plombe: L. 1,55. B. 0,82. H. 0,95

Abdruckfragment von der konvexen Fläche eines Siegels unbestimmbarer Form; Material gleichfalls nicht bestimmbar

Erh. Maße der Siegelfläche: ca. 0,4 × 1,4

Abdruckqualität relativ gut

Fundstelle unbekannt.

Unbestimmbare Reste eines oder mehrerer Tiere (Löwe?). Auf dem Körper teilweise in sehr flachem Relief eine Art ‚Flammenmähne‘.

Unpubliziert.

630/HMs 1297

Fragment einer Schnurplombe, im Schnurka- nal gebrochen. Abdruck mehrerer unregel- mäßig miteinander verdrehter und verknote-

ter(?) dicker Kordeln aus faserigem Material

Ton: Gruppe F 1

Erh. Maße der Plombe: L. 2,34. B. 0,98. H. 2,07

Abdruckfragment von der konvexen runden Fläche eines Lentoids; Material nicht mehr bestimmbar

Maße der Siegelfläche: Ø ursprünglich ca. 1,2

Abdruckqualität relativ gut

Fundstelle unbekannt.

Unbestimmbare Motivreste.

Unpubliziert.

631/HMs 1313

Fragment einer nicht genau bestimmbaren Schnurplombe. Abdruck zweier miteinander verdrehter Bänder aus Leder/Darm

Ton: Gruppe E 1

Erh. Maße der Plombe: L. 1,58. B. 0,67. H. 0,91

Abdruckfragment von der konvexen Fläche eines unbestimmbaren Siegels; Material gleich- falls nicht bestimmbar

Erh. Maße der Siegelfläche: 0,5 × 0,85

Abdruckqualität relativ gut

Fundstelle unbekannt.

Schwer bestimmbare Motivreste: Vielleicht der Rumpf eines Vierfüßlers, der von Linien über- schnitten wird.

Unpubliziert.

632/HMs 1318

Fragment einer nicht genau bestimmbaren Schnurplombe. Unklare Abdruckreste der Schnur

Ton: Gruppe F 1

Erh. Maße der Plombe: L. 1,57. B. 0,93. H. 0,64

Abdruckfragment von der konvexen run- den(?) Fläche eines Lentoids(?) aus weichem Stein

Erh. Maße der Siegelfläche: ca. $0,55 \times 0,85$
 Abdruckqualität gut; Reliefoberfläche stellenweise gestört
 Fundstelle unbekannt.

Schwer bestimmbare Motivreste.

Unpubliziert.

633/HMs 1323

Fragment einer nicht mehr bestimmbaren Plombe
 Ton: Gruppe C 1
 Erh. Maße der Plombe: L. 2,11. B. 1,16. H. 0,92
 Abdruckfragment von einer unbestimmbaren Siegelfläche
 Erh. Maße der Siegelfläche: ca. $0,45 \times 1,2$
 Abdruckqualität gut; Abdruck stark deformiert
 Fundstelle unbekannt.

Schwer bestimmbare lineare Motivreste.

Unpubliziert.

634/HMs 1328

Fragment einer nicht genau bestimmbaren Schnurplombe. Abdruckreste einer unregelmäßigen Schnur aus grobfaserigem Material
 Ton: Gruppe F 1
 Erh. Maße der Plombe: L. 1,23. B. 0,72. H. 0,9
 Abdruckfragment von der leicht konvexen Fläche eines nicht mehr bestimmbaren Siegels; Material gleichfalls nicht bestimmbar
 Erh. Maße der Siegelfläche: ca. $0,45 \times 0,7$
 Abdruckqualität mäßig; Oberfläche teilweise gestört
 Fundstelle unbekannt.

Schwer bestimmbare Motivreste: Vielleicht die Hinterbeine eines stehenden Vierfüßlers im rechten Profil und zwischen den Beinen der Schwanz.

Unpubliziert.

635/HMs 1329

Fragment einer nicht genau bestimmbaren Schnurplombe, steil ansteigende Rückseite, im Schnurkanal gebrochen. Abdruck zweier(?) Stränge einer sehr dicken Kordel aus faserigem Material
 Ton: Gruppe F 1
 Erh. Maße der Plombe: L. 2,61. B. 1,78. H. 1,28
 Abdruckfragment von unbestimmbarer konvexer Siegelfläche aus hartem Stein
 Erh. Maße der Siegelfläche: ca. $0,9 \times 1,55$
 Abdruckqualität relativ gut; Störungen der Oberfläche
 Fundstelle unbekannt.

Kaum bestimmbare Motivreste.

Unpubliziert.

636/HMs 1333

Fragment einer nicht genau bestimmbaren Schnurplombe. Unklare Abdruckreste der Schnur
 Ton: Gruppe F 1
 Erh. Maße der Plombe: L. 1,42. B. 1,04. H. 0,6
 Abdruckfragment von der konvexen Fläche eines unbestimmbaren Siegels; Material gleichfalls nicht bestimmbar
 Erh. Maße der Siegelfläche: ca. $0,55 \times 1,05$
 Abdruckqualität relativ gut; Oberfläche teilweise gestört
 Fundstelle unbekannt.

Kaum bestimmbare lineare Motivreste.

Unpubliziert.

637/HMs 1334

Fragment einer nicht genau bestimmbaren

Schnurplombe, steil ansteigende Rückseite. Unklarer Abdruck zweier(?) miteinander verdrehter Stränge aus nicht genau zu bestimmendem Material

Ton: Gruppe F 1

Erh. Maße der Plombe: L. 2,27. B. 1,58. H. 0,91

Abdruckfragment von der konvexen(?) runden Fläche eines Lentoids(?); Material nicht mehr bestimmbar

Erh. Maße der Siegelfläche: ca. $0,55 \times 1,0$

Abdruckqualität relativ gut

Fundstelle unbekannt.

Kaum bestimmbare Motivreste.

Unpubliziert.

638/HMs 1335

Fragment einer nicht mehr bestimmbar Plombe

Ton: Gruppe F 1

Erh. Maße der Plombe: L. 1,0. B. 0,83. H. 0,45

Abdruckfragment von der konvexen Fläche eines unbestimmbar Siegels aus weichem Stein

Erh. Maße der Siegelfläche: ca. $0,65 \times 0,65$

Abdruckqualität relativ gut; Störungen in der Reliefoberfläche

Fundstelle unbekannt.

Schwer bestimmbar Motivreste: Ein oder zwei Tierbeine und zwei menschliche Beine im rechten Profil(?).

Unpubliziert.

639/HMs 1336

Fragment einer nicht genau bestimmbar Schnurplombe, im Schnurkanal gebrochen.

Kein Abguß möglich

Ton: Gruppe F 1

Erh. Maße der Plombe: L. 1,37. B. 0,66. H. 0,72

Abdruckfragment von einer unbestimmbar Siegelfläche; Material gleichfalls nicht bestimmbar

Erh. Maße der Siegelfläche: ca. $0,6 \times 1,0$

Abdruckqualität mäßig; Störung in der Oberfläche

Fundstelle unbekannt.

Kaum bestimmbar Motivreste, darunter vielleicht der Kopf eines Vierfüßlers im rechten Profil.

Unpubliziert.

640/HMs 1338

Fragment einer nicht genau bestimmbar Schnurplombe. Befund des ‚Wickelbandes‘: Abdruckreste eines von einer Windung eines Bandes quer umwickelten geraden Stranges, beide Stränge aus Leder/Darm

Ton: Gruppe A 2

Erh. Maße der Plombe: L. 1,1. B. 0,75. H. 1,48

Sehr kleines Abdruckfragment von einer unbestimmbar Siegelfläche; Material gleichfalls nicht bestimmbar

Erh. Maße der Siegelfläche: ca. $0,55 \times 0,6$

Abdruckqualität sehr gut

Fundstelle unbekannt.

Kaum bestimmbar Motivelement.

Unpubliziert.

641/HMs 1350

Fragment einer nicht genau bestimmbar Schnurplombe, steil ansteigende Rückseite, im Schnurkanal gebrochen. Mit dem ‚Wickelband‘ vergleichbarer Befund: Abdruck eines geraden Bandes aus Leder/Darm, schräg von einer Windung eines Bandes aus dem gleichen Material umwickelt

Ton: Gruppe A 1

Erh. Maße der Plombe: L. 1,98. B. 0,82. H. 1,21

Abdruckfragment von einer unbestimmbaren Siegelfläche aus hartem(?) Stein

Erh. Maße der Siegelfläche: ca. $0,45 \times 0,9$

Abdruckqualität gut, Abdruck zweier gleichlaufend übereinanderliegender Bänder aus Leder

Fundstelle unbekannt.

Schwer bestimmbarer Motivrest: Hinterteil und Teil des Hinterschenkels eines Löwen(?) mit Angabe der Rippen.

Unpubliziert.

642/HMs 1355

Fragment einer Objektplombe mit dem Abdruck feinen Geflechts. Abdruck dreier Bänder aus Leder, wohl zur Verschnürung des Objektes gehörend

Ton: Gruppe C 1

Erh. Maße der Plombe: L. 2,19. B. 0,77. H. 1,19

Abdruckfragment von der konvexen runden Fläche eines Lentoids oder Diskoids; Material nicht mehr bestimmbar

Erh. Maße der Siegelfläche: ca. $0,45 \times 0,85$

Abdruckqualität gut

Fundstelle unbekannt.

Kaum genauer bestimmbare Motivreste.

Unpubliziert.

643/HMs 1364

Fragment einer nicht genau bestimmbar Schnurplombe, im Schnurkanal gebrochen.

Abdruck mehrerer Stränge ohne erkennbare Ordnung, auf Grund des faserigen Materials wohl zu einer kordelartigen Schnur gehörend

Ton: Gruppe F 1

Erh. Maße der Plombe: L. 1,75. B. 0,85. H. 0,82

Abdruckfragment von der konvexen runden Fläche eines Lentoids(?); Material nicht mehr bestimmbar

Erh. Maße der Siegelfläche: ca. $0,45 \times 1,05$

Abdruckqualität relativ gut; Störungen in der Oberfläche

Fundstelle unbekannt.

Schwer bestimmbare Motivreste, darunter wahrscheinlich das Hinterbein eines Vierfüßlers.

Unpubliziert.

644/HMs 1367

Fragment einer Objektschnurplombe mit dem Abdruck von Geflecht. Im Schnurkanal gebrochen, Abdruck einer einsträngigen(?) Schnur aus nicht genau bestimmbar Material

Ton: Gruppe C 1

Erh. Maße der Plombe: L. 1,75. B. 0,85. H. 0,82

Abdruckfragment von der konvexen runden Fläche eines Lentoids; Material kaum bestimmbar; Motivreste in kräftigem Relief

Maße der Siegelfläche: \emptyset ursprünglich ca. 1,3

Abdruckqualität gut

Fundstelle unbekannt.

Kaum bestimmbare Motivreste.

Unpubliziert.

645/HMs 1374

Fragment einer nicht mehr bestimmbar Plombe

Ton: Gruppe F 1

Erh. Maße der Plombe: L. 1,5. B. 0,82. H. 0,97

Abdruckfragment von einer unbestimmbaren Siegelfläche aus weichem Stein

Erh. Maße der Siegelfläche: ca. $0,55 \times 0,65$

Abdruckqualität gut

Fundstelle unbekannt.

Kaum bestimmbare Motivreste.

Unpubliziert.

646/HMs 1377

Fragment einer nicht genau bestimm-
baren Schnurplombe. Unklare Abdruckreste der
Schnur

Ton: Gruppe F 1

Erh. Maße der Plombe: L. 1,23. B. 0,78. H.
0,6

Abdruckfragment von einer unbestimmba-
ren Siegelfläche; Material gleichfalls nicht
mehr bestimmbar

Erh. Maße der Siegelfläche: ca. $0,5 \times 0,85$

Abdruckqualität mäßig; Oberfläche gestört
Fundstelle unbekannt.

Unbestimmbare Motivreste.

Unpubliziert.

647/HMs 1378

Fragment einer nicht mehr bestimm-
baren Plombe

Ton: Gruppe F 1

Erh. Maße der Plombe: L. 1,01. B. 0,83. H.
0,51

Abdruckfragment von der konvexen runden
Fläche eines Lentoids(?); Material nicht mehr
bestimmbar

Erh. Maße der Siegelfläche: ca. $0,7 \times 0,7$

Abdruckqualität relativ gut

Fundstelle unbekannt.

Geringe Motivreste, darunter das Bein eines Huf-
tieres im rechten Profil.

Unpubliziert.

648/HMs 1379

Fragment einer nicht genau bestimm-
baren Schnurplombe, steil ansteigende Rückseite,
im Schnurkanal gebrochen. Abdruckreste
mehrerer miteinander verflochtener Stränge
aus grobfaserigem Material

Ton: Gruppe F 1

Erh. Maße der Plombe: L. 1,73. B. 0,57. H.
0,99

Abdruckfragment von einer unbestimmba-
ren Siegelfläche aus weichem Stein

Erh. Maße der Siegelfläche: ca. $0,55 \times 1,05$

Abdruckqualität relativ gut

Fundstelle unbekannt.

Kaum bestimmbare Motivreste.

Unpubliziert.

649/HMs 1384

Fragment einer Objektplombe mit dem Ab-
druck von feinem Geflecht und zweier ein-
ander überkreuzender Bänder aus Leder, die
wohl zur Verschnürung des Objektes gehör-
ten

Ton: Gruppe C 1

Erh. Maße der Plombe: L. 2,05. B. 1,13. H.
0,62

Abdruckfragment von einer leicht konvexen
runden(?) unbestimmbaren Siegelfläche aus
weichem(?) Stein; kräftiges Relief

Erh. Maße der Siegelfläche: ca. $0,65 \times 1,3$

Abdruckqualität relativ gut

Fundstelle unbekannt.

Schwer bestimmbare Motivreste: Ein frontal wie-
dergegebener menschlicher Kopf mit Ohren(?),
jedoch ohne jegliche Wiedergabe von Details des
'Gesichts'.

Unpubliziert.

650/HMs 1394

Fragment einer nicht mehr bestimm-
baren Plombe

Ton: Gruppe C 2

Erh. Maße der Plombe: L. 1,06. B. 0,84. H.
0,49

Abdruckfragment von einer schwach konve-
xen Fläche eines gravierten metallenen Ring-
schildes(?)

Erh. Maße der Siegelfläche: ca. $0,8 \times 0,8$

Abdruckqualität relativ gut

Fundstelle unbekannt.

Unbestimmbare Motivreste.

Unpubliziert.

651/HMs 1519

Fragment einer nicht mehr bestimmbaren Plombe

Ton: Gruppe F 1

Erh. Maße der Plombe: L. 1,24. B. 0,81. H. 0,48

Abdruck von der konvexen Fläche eines nicht mehr bestimmbaren Siegels

Erh. Maße der Siegelfläche: h. ca. 1,0. v. ca. 0,7

Abdruckqualität relativ gut

Fundstelle unbekannt.

Unklare Motivreste.

Unpubliziert.

652/HMs 1400

Fragment einer nicht genau bestimmbaren Schnurplombe, steil ansteigende Rückseite, im Schnurkanal gebrochen. Abdruck mehrerer zu einer Kordel verflochtener Stränge aus faserigem Material

Ton: Gruppe F 1

Erh. Maße der Plombe: L. 1,96. B. 0,78. H. 1,37

Abdruckfragment von der konvexen Fläche eines nicht mehr bestimmbaren Siegels; Material gleichfalls nicht mehr bestimmbar

Erh. Maße der Siegelfläche: ca. $0,6 \times 1,6$

Abdruckqualität relativ gut, jedoch große Teile der Oberfläche gestört

Fundstelle unbekannt.

Schwer bestimmbare Motivreste: Brust und Hals eines Vierfüßlers mit gesenktem Kopf im linken Profil(?).

Unpubliziert.

653/HMs 1403

Fragment einer nicht genau bestimmbaren Schnurplombe, steil ansteigende Rückseite. Abdruckreste mehrerer unregelmäßiger Bänder aus in Längsrichtung gerieftem Material (Bast?)

Ton: Gruppe F 1

Erh. Maße der Plombe: L. 1,6. B. 0,68. H. 0,89

Abdruckfragment von der konvexen runden Siegelfläche eines Lentoids aus weichem Stein

Erh. Maße der Siegelfläche: ca. $0,4 \times 0,8$

Abdruckqualität relativ gut

Fundstelle unbekannt.

Motivreste nicht ganz klar: Sehr wahrscheinlich die Vorderbeine, ein Teil des Rumpfes und des Halses eines stehenden Vierfüßlers im rechten Profil.

Unpubliziert.

654/HMs 1407

Fragment einer nicht mehr bestimmbaren Plombe

Ton: Gruppe F 1

Erh. Maße der Plombe: L. 1,03. B. 0,78. H. 0,74

Abdruckfragment von der konvexen Fläche eines Siegels unbestimmbarer Form aus weichem Stein

Erh. Maße der Siegelfläche: ca. $0,4 \times 0,85$

Abdruckqualität gut

Fundstelle unbekannt.

Winkelförmig angeordnete Striche.

Unpubliziert.

655/HMs 1409

Fragment einer nicht genau bestimmbaren Schnurplombe(?). Unklare Abdruckreste

Ton: Gruppe F 1

Erh. Maße der Plombe: L. 1,37. B. 0,67. H. 0,96

Abdruckfragment einer nicht näher bestimm-
baren Siegelfläche; Material ebenfalls
nicht mehr bestimmbar
Erh. Maße der Siegelfläche: ca. $0,45 \times 0,85$
Abdruckqualität relativ gut
Fundstelle unbekannt.

Ein gegabeltes Pflanzenmotiv(?) und ein unbe-
stimmbares Motivelement.

Unpubliziert.

656/HMs 1413

Fragment einer nicht genau bestimm-
baren Schnurplombe, steil ansteigende Rückseite,
im Schnurkanal gebrochen. Abdruck zweier
miteinander verdrehter, breiter Bänder mit
ziemlich glatter Oberfläche (Leder/Darm?)
Ton: Gruppe E 2(?)
Erh. Maße der Plombe: L. 1,98. B. 1,08. H.
0,9
Abdruckfragment von der konvexen run-
den(?) Fläche eines Lentoids(?) aus wei-
chem(?) Stein
Erh. Maße der Siegelfläche: ca. $0,7 \times 1,6$
Abdruckqualität relativ gut, jedoch starke
Störungen in der Oberfläche
Fundstelle unbekannt.

Schwer bestimmbare Motivreste: Das Hinterteil
und -bein eines Vierfüßlers im linken Profil(?); dar-
unter am Rand eine Punkt- bzw. Zähnchenreihe.

Unpubliziert.

657/HMs 1423

Fragment einer nicht genau bestimm-
baren Schnurplombe. Unklare Abdruckreste der
Schnur
Ton: Gruppe F 1
Erh. Maße der Plombe: L. 1,33. B. 0,84. H.
0,45
Abdruckfragment von der konvexen Fläche
eines nicht mehr bestimm-
baren Siegels; Material gleichfalls nicht bestimmbar

Erh. Maße der Siegelfläche: ca. $0,8 \times 0,9$
Abdruckqualität gut
Fundstelle unbekannt.

Reste eines figürlichen Motivs: Ein Vierfüßler im
rechten Profil(?) mit seitlich nach hinten unten
umgewandtem Kopf.

Unpubliziert.

658/HMs 1428

Fragment einer nicht genau bestimm-
baren Schnurplombe. Abdruckreste dreier(?) mit-
einander verdrehter Bänder aus Leder(?)
Ton: Gruppe F 1
Erh. Maße der Plombe: L. 1,28. B. 0,81. H.
0,98
Abdruckfragment von einer nicht bestimm-
baren Siegelfläche; Material gleichfalls nicht
bestimmbar
Erh. Maße der Siegelfläche: ca. $0,7 \times 0,8$
Abdruckqualität mäßig bis relativ gut; Ober-
fläche gestört
Fundstelle unbekannt.

Kaum bestimmbare Motivreste: unter anderem
der Rumpf eines Vierfüßlers(?).

Unpubliziert.

659/HMs 1435

Fragment einer nicht mehr bestimm-
baren Plombe. Abdruckreste zweier nicht mitein-
ander verdrehter dünner Stränge aus faseri-
gem(?) Material
Ton: Gruppe H 1(?)
Erh. Maße der Plombe: L. 1,0. B. 0,8. H. 0,45
Abdruckfragment von der konvexen run-
den(?) Siegelfläche eines Lentoids(?); Mate-
rial nicht bestimmbar
Erh. Maße der Siegelfläche: ca. $0,55 \times 0,6$
Abdruckqualität mäßig bis relativ gut
Fundstelle unbekannt.

Ein Paar Tierbeine im linken Profil.

Unpubliziert.

660/HMs 1437

Fragment einer nicht genau bestimmbar
Schnurplombe. Unklare Abdruckreste

Ton: Gruppe F 1

Erh. Maße der Plombe: L. 1,12. B. 0,7. H.
0,53

Abdruckfragment von konvexer Siegelfläche
unbestimmbarer Form; Material gleichfalls
nicht bestimmbar

Erh. Maße der Siegelfläche: ca. $0,35 \times 0,7$

Abdruckqualität relativ gut

Fundstelle unbekannt.

Schwer bestimmbarer Motivrest: Tierkopf im linken Profil(?).

Unpubliziert.

661/HMs 1446

Fragment einer Objektschnurplombe mit
dem Abdruck von feinem Geflecht. Im
Schnurkanal gebrochen, Abdruck zweier
parallel übereinanderliegender Bänder aus
Leder

Ton: Gruppe F 1

Erh. Maße der Plombe: L. 1,34. B. 0,8. H.
0,98

Abdruckfragment von einer planen recht-
eckigen(?) Siegelfläche; Material nicht mehr
bestimmbar

Erh. Maße der Siegelfläche: ca. $0,35 \times 0,45$

Abdruckqualität relativ gut

Fundstelle unbekannt.

Erhalten sind zwei annähernd parallele Linien.

Unpubliziert.

662/HMs 1456

Schnurplombe mit offener Rückseite(?).

Schlecht erhaltener Abdruck mehrerer Strän-
ge aus faserigem Material

Ton: Gruppe F 1

Erh. Maße der Plombe: L. 1,47. B. 1,06. H.
1,23

Abdruckfragment von metallendem Ring-
schild(?)

Erh. Maße der Siegelfläche: ca. $0,9 \times 1,1$

Abdruckqualität schlecht bis mäßig; Ab-
druckoberfläche vermutlich verdrückt

Fundstelle unbekannt.

Kaum bestimmbar Motivreste: Von Vier-
füßler(?).

Unpubliziert.

663/HMs 1457

Fragment einer nicht genau bestimmbar
Schnurplombe, im Schnurkanal gebrochen.
Schlecht erhaltener Befund des ‚Wickelban-
des‘: zwei parallele gerade Bänder (Schmal-
seiten sichtbar) aus Leder, in zwei Windun-
gen von einem weiteren Band desselben Ma-
terials schräg umwickelt

Ton: Gruppe H 1

Erh. Maße der Plombe: L. 1,48. B. 0,72. H.
1,0

Abdruckfragment von einer unbestimmba-
ren Siegelfläche; Material nicht bestimmbar

Erh. Maße der Siegelfläche: ca. $0,5 \times 0,9$

Abdruckqualität mäßig; Störungen in der
Oberfläche

Fundstelle unbekannt.

Geringe unbestimmbar Motivreste.

Unpubliziert.

664/HMs 1460

Fragment einer nicht genau bestimmbar
Schnurplombe, im Schnurkanal gebrochen.

Abdruck zweier miteinander verdrehter
Bänder aus Leder (Fleisch- und Narbenseite
erkennbar)

Ton: Gruppe D 1

Erh. Maße der Plombe: L. 1,96. B. 0,84. H. 1,04

Abdruckfragment von der konvexen Fläche eines Siegels unbestimmbarer Form; Material gleichfalls nicht bestimmbar

Erh. Maße der Siegelfläche: ca. 0,6 × 1,2

Abdruckqualität relativ gut; Oberfläche teilweise gestört

Fundstelle unbekannt.

Geringer, kaum bestimmbarer Motivrest.

Unpubliziert.

665/HMs 1474

Fragment einer nicht genau bestimmbar
Schnurplombe. Abdruckreste der Schnur aus
faserigem(?) Material

Ton: Gruppe F 1

Erh. Maße der Plombe: L. 1,18. B. 0,92. H. 0,96

Abdruckfragment von einer nicht bestimm-
baren Siegelfläche; Material gleichfalls nicht
bestimmbar

Erh. Maße der Siegelfläche: ca. 0,7 × 0,8

Abdruckqualität gut

Fundstelle unbekannt

Kaum bestimmbarer Motivrest.

Unpubliziert.

666/HMs 1475

Fragment einer nicht genau bestimmbar
Schnurplombe, im Schnurkanal gebrochen.
Unklare Abdruckreste der breitgedrückten
Schnur aus grobfaserigem(?) Material

Ton: Gruppe F 1

Erh. Maße der Plombe: L. 1,7. B. 0,96. H. 1,17

Abdruckfragment von unbestimmbarer Sie-
gelfläche; Material gleichfalls nicht bestimm-
bar

Erh. Maße der Siegelfläche: ca. 0,45 × 1,1

Abdruckqualität mäßig; Oberfläche gestört
Fundstelle unbekannt.

Kaum bestimmbarer Motivreste.

Unpubliziert.

667/HMs 1476

Fragment einer nicht mehr bestimmbar
Plombe

Ton: Gruppe F 1

Erh. Maße der Plombe: L. 1,55. B. 0,96. H. 0,7

Abdruckfragment von der konvexen Fläche
eines nicht mehr bestimmbar
Siegels; Material gleichfalls nicht bestimmbar

Erh. Maße der Siegelfläche: ca. 0,8 × 1,25

Abdruckqualität schlecht; Oberfläche stark
gestört

Fundstelle unbekannt.

Kopf und Hals einer Ziege mit stark gekrümmten
Hörnern und Ohr im rechten Profil; im Feld ge-
ringe Reste von weiteren Motivelementen.

Kommentar: Wegen der starken Störung der Ober-
fläche wird weder ein Foto noch eine Zeichnung
abgebildet.

Unpubliziert.

668/HMs 1477

Fragment einer nicht genau bestimmbar
Schnurplombe. Abdruckreste zweier Stränge
aus in sich gedrehtem, in Längsrichtung ge-
rieftem Material (pflanzlich?)

Ton: Gruppe F 1

Erh. Maße der Plombe: L. 0,95. B. 0,8. H. 0,55

Abdruckfragment von der konvexen Fläche
eines unbestimmbar
Siegels; Material gleichfalls nicht bestimmbar

Erh. Maße der Siegelfläche: ca. 0,5 × 0,55

Abdruckqualität relativ gut

Fundstelle unbekannt.

Schwer bestimmbare Motivreste: Hörner und Ohr einer Ziege im rechten Profil(?).

Unpubliziert.

669/HMs 1478

Fragment einer nicht genau bestimmbaren Schnurplombe. Unklare Abdruckreste der Schnur aus grobfaserigem(?) Material

Ton: Gruppe A 1(?)

Erh. Maße der Plombe: L. 1,63. B. 1,13. H. 0,61

Winziges Abdruckfragment von einer nicht bestimmbaren Siegelfläche; Material gleichfalls nicht bestimmbar

Erh. Maße der Siegelfläche: ca. $0,3 \times 0,5$

Abdruckqualität gut

Fundstelle unbekannt.

Kaum bestimmbare Motivreste.

Unpubliziert.

670/HMs 1482

Fragment einer nicht genau bestimmbaren Schnurplombe. Unklare Abdruckreste der Schnur

Ton: Gruppe F 1

Erh. Maße der Plombe: L. 1,1. B. 0,44. H. 0,73

Winziges Abdruckfragment von der konvexen runden Fläche eines Lentoids(?); Material nicht mehr bestimmbar

Erh. Maße der Siegelfläche: ca. $0,25 \times 0,75$

Abdruckqualität relativ gut

Fundstelle unbekannt.

Kaum bestimmbare Motivreste: Ein Bein und ein Huf eines Huftieres im rechten Profil(?).

Unpubliziert.

671/HMs 1483

Fragment einer nicht mehr bestimmbaren Plombe

Ton: Gruppe F 1

Erh. Maße der Plombe: L. 1,15. B. 0,92. H. 0,71

Abdruckfragment von der konvexen Fläche eines nicht mehr bestimmbaren Siegels aus weichem Stein

Erh. Maße der Siegelfläche: ca. $0,55 \times 0,8$

Abdruckqualität relativ gut

Fundstelle unbekannt.

Schwer bestimmbare Motivreste: Das Hinterteil und ein Bein eines Löwen im rechten Profil(?) und davor ein weiteres Tierbein, gleichfalls im rechten Profil.

Vergleiche: Zu den ‚Löwenbeinen‘ vgl. z.B. hier Kat.Nr. 290. 291.

Unpubliziert.

672/HMs 1487

Fragment einer nicht genau bestimmbaren Schnurplombe. Abdruckreste einer glatten bandförmigen Schnur

Ton: Gruppe F 1

Erh. Maße der Plombe: L. 1,31. B. 0,8. H. 0,7

Abdruckfragment von der konvexen runden Fläche eines Lentoids(?); Material nicht mehr bestimmbar

Erh. Maße der Siegelfläche: ca. $1,0 \times 0,6$

Abdruckqualität relativ gut; Störungen in der Oberfläche

Fundstelle unbekannt.

Unbestimmbare Motivreste.

Unpubliziert.

673/HMs 1488

Schnurplombe mit offener Rückseite(?). Abdruck dreier(?) miteinander verflochtener Stränge aus Leder/Darm

Ton: Gruppe C 1

Erh. Maße der Plombe: L. 1,38. B. 0,87. H. 0,47

Abdruckfragment von der konvexen runden Fläche eines Lentoids(?); Material nicht mehr bestimmbar

Erh. Maße der Siegelfläche: ca. $0,6 \times 1,15$

Abdruckqualität relativ gut

Fundstelle unbekannt.

Schwer bestimmbare Motivreste: Teile von zwei Tierkörpern(?).

Unpubliziert.

674/HMs 1494

Fragment einer nicht genau bestimmbaren Schnurplombe. Abdruck mehrerer miteinander verflochtener(?) Stränge aus grobfaserigem Material

Ton: Gruppe F 1

Erh. Maße der Plombe: L. 1,53. B. 1,0. H. 0,66

Abdruckfragment von der konvexen Fläche eines Siegels unbestimmbarer Form; Material gleichfalls nicht bestimmbar

Erh. Maße der Siegelfläche: ca. $0,7 \times 1,0$

Abdruckqualität mäßig bis relativ gut

Fundstelle unbekannt.

Kaum bestimmbare Motivreste.

Unpubliziert.

675/HMs 1495

Fragment einer nicht genau bestimmbaren Schnurplombe. Unklare Abdruckreste der Schnur

Ton: Gruppe F 1

Erh. Maße der Plombe: L. 1,04. B. 0,76. H. 0,78

Abdruckfragment von einer nicht mehr bestimmbaren Siegelfläche; Material gleichfalls nicht bestimmbar

Erh. Maße der Siegelfläche: ca. $0,75 \times 0,8$

Abdruckqualität relativ gut

Fundstelle unbekannt.

Schwer bestimmbare Motivreste: Das Hinterteil eines Rindes im rechten Profil(?) und darüber ein Pflanzenmotiv.

Vergleiche: Zum Motiv vgl. z.B. hier Kat.Nr. 401–407.

Unpubliziert.

676/HMs 1496

Fragment einer nicht genau bestimmbaren Schnurplombe. Abdruckreste einer bandförmigen Schnur

Ton: Gruppe F 1

Erh. Maße der Plombe: L. 1,6. B. 1,01. H. 0,69

Abdruckfragment von der konvexen Fläche eines nicht mehr bestimmbaren Siegels; Material gleichfalls nicht mehr bestimmbar

Erh. Maße der Siegelfläche: ca. $0,7 \times 1,35$

Abdruckqualität sehr schlecht; Oberfläche stark gestört

Fundstelle unbekannt.

Kaum erkennbare unklare Motivreste.

Unpubliziert.

677/HMs 1500

Fragment einer nicht genau bestimmbaren Schnurplombe, steil ansteigende Rückseite, im Schnurkanal gebrochen. Abdruckreste einer in Längsrichtung gerieften bandförmigen Schnur aus pflanzlichem Material (Bast?)

Ton: Gruppe F 1

Erh. Maße der Plombe: L. 1,32. B. 0,54. H. 0,92

Abdruckfragment von einer nicht mehr bestimmbaren Siegelfläche; Material gleichfalls nicht bestimmbar

Erh. Maße der Siegelfläche: $0,5 \times 1,1$

Abdruckqualität mäßig; Störungen in der Oberfläche

Fundstelle unbekannt.

Geringe unklare Motivreste.

Unpubliziert.

678/HMs 1507

Fragment einer nicht genau bestimmbar
Schnurplombe(?). Unklare Abdruckreste der
Schnur

Ton: Gruppe F 1

Erh. Maße der Plombe: L. 1,36. B. 0,86. H.
0,61

Abdruckfragment von einer unbestimmba-
ren Siegelfläche; Material gleichfalls nicht be-
stimmbar

Erh. Maße der Siegelfläche: ca. $0,7 \times 1,1$

Abdruckqualität relativ gut; Oberfläche partiell gestört

Fundstelle unbekannt.

Unklare Motivreste und ein ‚Kamm‘-Motiv.

Unpubliziert.

679/HMs 1511

Fragment einer nicht genau bestimmbar
Schnurplombe. Unklare Abdruckreste der
Schnur

Ton: Gruppe F 1

Erh. Maße der Plombe: L. 1,04. B. 0,76. H.
0,52

Abdruckfragment von der flachkonvexen
Fläche eines metallenen Ringschildes(?)

Erh. Maße der Siegelfläche: ca. $0,8 \times 1,2$

Abdruckqualität relativ gut; partielle Störungen der Oberfläche

Fundstelle unbekannt.

Kaum bestimmbare Motivreste.

Unpubliziert.

680/HMs 1590

Fragment einer nicht genau bestimmbar
Schnurplombe, im Schnurkanal gebrochen.
Unklare Abdruckreste der Schnur

Ton: Gruppe A 1(?)

Erh. Maße der Plombe: L. 1,33. B. 0,62. H.
0,72

Abdruckfragment von der konvexen runden

Fläche eines Lentoids; Material nicht be-
stimmbar

Erh. Maße der Siegelfläche: ca. $0,95 \times 0,55$

Abdruckqualität gut

Fundstelle unbekannt.

Unklare Motivreste: Zwei geschwungene, nach unten spitz auslaufende Striche und ein entsprechender, nach oben spitz auslaufender Strich.

Kommentar: Auf die Wiedergabe einer Motivzeichnung wird verzichtet.

Unpubliziert.

681/HMs 1514

Fragment einer nicht genau bestimmbar
Schnurplombe. Unklare Abdruckreste der
Schnur

Ton: Gruppe F 1

Erh. Maße der Plombe: L. 1,54. B. 0,85. H.
0,75

Abdruckfragment von einer nicht mehr be-
stimmbar Siegelfläche; Material gleichfalls
nicht mehr bestimmbar

Erh. Maße der Siegelfläche: $0,65 \times 0,75$

Abdruckqualität mäßig

Fundstelle unbekannt.

Kaum bestimmbare Motivreste.

Unpubliziert.

682/HMs 1517

Fragment einer Objektschnurplombe mit dem Abdruck der planen Fläche eines unbekanntes Objektes. Abdruckreste eines bandförmigen Stranges aus Leder(?)

Ton: Gruppe F 1

Erh. Maße der Plombe: L. 1,32. B. 0,9. H. 0,8

Abdruckfragment von einer unbestimmbaren Siegelfläche; Material gleichfalls nicht bestimmbar

Erh. Maße der Siegelfläche: $0,7 \times 0,95$

Abdruckqualität relativ gut

Fundstelle unbekannt.

Schwer bestimmbare Motivreste: Das Hinterteil und Teile der Hinterbeine eines Vierfüßlers im linken Profil(?).

Unpubliziert.

683/HMs 1520

Fragment einer nicht mehr bestimmbaren Plombe. Geringe Abdruckreste einer Schnur aus faserigem Material

Ton: Gruppe F 1

Erh. Maße der Plombe: L. 1,24. B. 0,66. H. 0,7

Abdruckfragment von der konvexen Fläche eines nicht mehr bestimmbaren Siegels; Material gleichfalls nicht mehr bestimmbar

Erh. Maße der Siegelfläche: $0,4 \times 0,6$

Abdruckqualität relativ gut

Fundstelle unbekannt.

Kaum bestimmbare Motivreste.

Unpubliziert.

684/HMs 1521

Fragment einer nicht genau bestimmbaren Schnurplombe, im Schnurkanal gebrochen. Unklare Abdruckreste der Schnur

Ton: Gruppe F 1

Erh. Maße der Plombe: L. 1,53. B. 0,64. H. 0,8

Abdruckfragment von der in einer Richtung gewölbten Oberfläche eines unbestimmbaren Siegels; Material gleichfalls nicht bestimmbar

Erh. Maße der Siegelfläche: ca. $0,4 \times 1,0$

Abdruckqualität relativ gut

Fundstelle unbekannt.

Kaum bestimmbare Motivreste.

Unpubliziert.

685/HMs 1524

Fragment einer nicht genau bestimmbaren Schnurplombe. Unklare Abdruckreste der Schnur

Ton: Gruppe F 1

Erh. Maße der Plombe: L. 1,28. B. 0,7. H. 0,97

Abdruckfragment von einer unbestimmbaren Siegelfläche; Material gleichfalls nicht bestimmbar

Erh. Maße der Siegelfläche: ca. $0,4 \times 0,8$

Abdruckqualität relativ gut; ein Riß in der Oberfläche

Fundstelle unbekannt.

Kaum bestimmbare Motivreste.

Unpubliziert.

686/HMs 1525

Fragment einer nicht genau bestimmbaren Schnurplombe, im Schnurkanal gebrochen. Geringe Abdruckreste einer Schnur aus faserigem Material

Ton: Gruppe F 1

Erh. Maße der Plombe: L. 1,28. B. 0,7. H. 0,97

Abdruckfragment von der konvexen runden(?) Fläche eines Lentoids(?); Material nicht bestimmbar

Erh. Maße der Siegelfläche: ca. $0,5 \times 0,85$

Abdruckqualität mäßig bis relativ gut

Fundstelle unbekannt.

Kaum bestimmbare Motivreste.

Unpubliziert.

687/HMs 1533

Fragment einer Schnurendplombe, Konoïd(?). In der Bruchstelle die Reste des Knotens(?) in einer bandförmigen Schnur aus Leder/Darm. Keine Beschriftung erhalten

Ton: Gruppe H 2(?)

Erh. Maße der Plombe: L. 1,6. B. 1,17. H. 1,67

Abdruckfragment von einer kaum bestimm-
baren Siegelfläche; Material gleichfalls nicht
bestimmbar

Erh. Maße der Siegelfläche: ca. $0,75 \times 1,05$
Abdruckqualität relativ gut; Plombe und Mo-
tiv jedoch stark verformt
Fundstelle unbekannt.

Schwer bestimmbare Motivreste: Bauchpartie ei-
ner Löwin mit Zitzen im rechten Profil(?).

Unpubliziert.

688/HMs 1535

Fragment einer nicht genau bestimm-
baren Schnurplombe, im Schnurkanal gebrochen.
Geringe Abdruckreste einer kordelartigen
Schnur aus faserigem Material

Ton: Gruppe E 1
Erh. Maße der Plombe: L. 1,67. B. 0,88. H.
1,97

Abdruckfragment von einer nicht bestimm-
baren Siegelfläche; Material gleichfalls nicht
bestimmbar

Erh. Maße der Siegelfläche: ca. $0,8 \times 1,25$
Abdruckqualität relativ gut
Fundstelle unbekannt.

Schwer bestimmbare Motivreste.

Unpubliziert.

689/HMs 1537

Fragment einer nicht genau bestimm-
baren Schnurplombe. Abdruck zweier miteinander
verdrehter Stränge mit unklarem Verlauf.
Sehr unterschiedliche Oberflächenstruktur.
Einer der Stränge ist quer zur Längsrichtung
fein gerippt und könnte aus textilem Material
sein

Ton: Gruppe C 1
Erh. Maße der Plombe: L. 1,34. B. 0,78. H.
0,87

Abdruckfragment von einer nicht mehr be-
stimmbaren Siegelfläche; Material gleichfalls

nicht mehr bestimmbar

Erh. Maße der Siegelfläche: ca. $0,4 \times 0,65$

Abdruckqualität gut

Fundstelle unbekannt.

Ein Winkel und zwei Punkte.

Unpubliziert.

690/HMs 1540

Fragment einer nicht genau bestimm-
baren Schnurplombe, im Schnurkanal gebrochen.
Unklare Abdruckreste der Schnur

Ton: Gruppe E 2

Erh. Maße der Plombe: L. 1,46. B. 0,78. H.
0,77

Abdruckfragment von der konvexen runden
Fläche eines Lentoids; Material nicht mehr
bestimmbar

Erh. Maße der Siegelfläche: ca. $0,6 \times 1,1$
Abdruckqualität mäßig; Oberfläche stellen-
weise gestört
Fundstelle unbekannt.

Kaum identifizierbare Motivreste.

Unpubliziert.

691/HMs 1546

Fragment einer Objektschnurplombe, Schei-
be, im Schnurkanal gebrochen. Abdruck der
gewellten und leicht gerafften Oberfläche ei-
nes Objektes aus Leder/Pergament, mit
Päckchenplomben vergleichbar

Ton: Gruppe K 1

Erh. Maße der Plombe: L. 1,97. B. 1,03. H. 0,7

Abdruckfragment von der konvexen runden
Fläche eines Lentoids mit Goldfassung (ein
durch den Bohrkanal gestecktes zylindri-
sches Röhrchen, auf dessen Enden über den
Bohrlöchern jeweils zwei Ringe aufgescho-
ben waren); Material des Siegels nicht mehr
bestimmbar

Maße der Siegelfläche: \emptyset ursprünglich ca.
1,6–1,7

Abdruckqualität relativ gut; Störungen in der Oberfläche

Room of the Chariot Tablets [Plan 1, 31] (Label).

Relativ klare, aber kaum bestimmbare Motivreste.

Bibliographie: Driessen, *Early Destruction* 66 (Catalogue: s. o. 253) Anm. 233 Abb. 26; Popham – Gill, *Latest Sealings* 34. 53 Taf. 24.

692/HMs 1550

Fragment einer nicht genau bestimmbaren Schnurplombe. Abdruck eines leicht in sich gedrehten Stranges aus Leder(?)

Ton: Gruppe L 1

Erh. Maße der Plombe: L. 2,07. B. 1,38. H. 1,21

Abdruckfragment von unbestimmbarer Siegelfläche; Material gleichfalls nicht bestimmbar

Erh. Maße der Siegelfläche: ca. $0,75 \times 1,4$

Abdruckqualität schlecht; Plombe vermutlich verformt

Lower East-West Corridor(?) [Plan 1, 53] (Label).

Kaum bestimmbare Motivreste.

Unpubliziert.

693/HMs 1553

Fragment einer nicht genau bestimmbaren Schnurplombe. Unklare Abdruckreste der Schnur

Ton: Gruppe K 2

Erh. Maße der Plombe: L. 2,31. B. 1,01

Abdruckfragment von der konvexen runden Fläche eines Lentoids(?); Material nicht bestimmbar

Maße der Siegelfläche: \emptyset ursprünglich ca. 1,5–1,6

Abdruckqualität sehr schlecht; Abdruckoberfläche stark gestört

Lower East-West Corridor(?) [Plan 1, 53] (Label).

Minimale nicht identifizierbare Motivreste.

Unpubliziert.

694/HMs 1554

Fragment einer nicht mehr bestimmbaren Plombe

Ton: Gruppe H 1

Erh. Maße der Plombe: L. 1,12. B. 0,95. H. 0,65

Abdruckfragment von einer nicht mehr bestimmbaren Siegelfläche; Material nicht bestimmbar

Erh. Maße der Siegelfläche: ca. $0,5 \times 0,55$

Abdruckqualität relativ gut; partielle Störungen

Lower East-west Corridor(?) [Plan 1, 53] (Label).

Schwer bestimmbare Motivreste: Ein kleiner Teil des Nackens, ein gebogenes Horn und ein Ohr einer Ziege im rechten Profil(?).

Unpubliziert.

695/HMs 1556

Fragment einer Objektplombe mit dem Abdruck von Geflecht(?) aus Ruten unterschiedlicher Stärke

Ton: Gruppe A 2

Erh. Maße der Plombe: L. 1,65. B. 1,09. H. 0,62

Abdruckfragment von der konvexen Fläche eines metallenen Ringschildes(?)

Erh. Maße der Siegelfläche: ca. $1,0 \times 1,35$

Abdruckqualität mäßig

Lower East-West Corridor(?) [Plan 1, 53] (Label).

Schwer bestimmbare Motivreste: Der Rumpf eines Vierfüßlers (Rind?) im rechten Profil im fliegenden Galopp(?).

Unpubliziert.

696/HMs 1559

Fragment einer nicht genau bestimmbar
Schnurplombe, steil ansteigende Rückseite.
Abdruckreste einer dicken Kordel aus sehr
grobfaserigem Material

Ton: Gruppe A 1

Erh. Maße der Plombe: L. 1,36. B. 0,76. H.
1,32

Abdruckfragment von einer nicht mehr be-
stimmbar Siegelfläche; Material gleichfalls
nicht mehr bestimmbar

Erh. Maße der Siegelfläche: ca. $0,6 \times 0,8$

Abdruckqualität sehr schlecht; Störungen in
der Oberfläche

Lower East-West Corridor(?) [Plan 1, 53]
(Label).

Geringe kaum bestimmbar Motivreste.

Unpubliziert.

697/HMs 1563

Fragment einer nicht genau bestimmbar
Schnurplombe, im Schnurkanal gebrochen.
Abdruck eines geraden Stranges mit ei-
gentümlicher, quer zur Längsachse gerichte-
ter Feinstruktur (textiles Material?)

Ton: Gruppe K 1

Erh. Maße der Plombe: L. 1,94. B. 10,0. H.
0,86

Abdruckfragment von der konvexen runden
Fläche eines Lentoids(?); Material nicht mehr
bestimmbar

Ø ursprünglich ca. 1,1–1,2

Abdruckqualität mäßig bis relativ gut

Fundstelle unbekannt.

Kaum bestimmbar Motivreste.

Unpubliziert.

698/HMs 1582

Fragment einer nicht genau bestimmbar
Schnurplombe. Unklare Abdruckreste der
Schnur

Ton: Gruppe F 2

Erh. Maße der Plombe: L. 1,45. B. 1,12. H.
0,8

Abdruckfragment von konvexer Fläche eines
nicht mehr bestimmbar Siegels; Material
gleichfalls nicht mehr bestimmbar

Erh. Maße der Siegelfläche: ca. $0,9 \times 1,2$

Abdruckqualität mäßig; Störungen in der
Oberfläche; partiell Fingerabdrücke auf Mo-
tivresten

Fundstelle unbekannt.

Kaum bestimmbar figürliche Motivreste.

Unpubliziert.

699/HMs 1591

Fragment einer nicht genau bestimmbar
Schnurplombe. Unklare Abdruckreste der
Schnur

Ton: Gruppe F 1

Erh. Maße der Plombe: L. 1,28. B. 0,9. H.
0,58

Abdruckfragment von einer nicht mehr be-
stimmbar Siegelfläche; Material gleichfalls
nicht mehr bestimmbar

Erh. Maße der Siegelfläche: ca. $0,55 \times 0,8$

Abdruckqualität gut

Fundstelle unbekannt.

Schwer bestimmbar Motivreste, darunter ein
Paar Rinderhörner(?).

Unpubliziert.

700/HMs 1594

Fragment einer nicht mehr bestimmbar
Plombe

Ton: Gruppe F 3

Erh. Maße der Plombe: L. 1,0. B. 0,52. H.
1,13

Abdruckfragment von einer nicht mehr be-
stimmbar Siegelfläche; Material gleichfalls
nicht mehr bestimmbar

Erh. Maße der Siegelfläche: ca. $0,4 \times 0,8$

Abdruckqualität relativ gut

Fundstelle unbekannt.

Kaum bestimmbare Motivreste.

Unpubliziert.

701/HMs 1595

Fragment einer nicht mehr bestimmbaren Plombe

Ton: Gruppe F 1

Erh. Maße der Plombe: L. 1,31. B. 0,64. H. 0,51

Abdruckfragment von einer nicht mehr bestimmbaren Siegelfläche; Material gleichfalls nicht mehr bestimmbar

Erh. Maße der Siegelfläche: ca. 0,55 × 0,85
Fundstelle unbekannt.

Kaum bestimmbare Motivreste.

Unpubliziert.

702/HMs 189

Fragment einer Hörnchenplombe mit zwei Abdrücken; Kat.Nr. 702 kombiniert mit Kat.Nr. 124. Linear A-Zeichen(?) auf der planen Unterseite und auf einer der Längsseiten

Ton: Gruppe C 1

Erh. Maße der Plombe: L. 2,65. B. 1,65. H. 0,7

Abdruckfragment von unbestimmbarer planer(?) Siegelfläche; Material nicht mehr bestimmbar

Erh. Maße der Siegelfläche: ca. 0,6 × 0,7

Abdruckqualität mäßig

North end of Long Corridor („Hieroglyphic Deposit“) [Plan 1, 13] (Evans).

Unklare Motivreste.

Abdruck unpubliziert. Inschrift: Olivier – Godart, CHIC Nr. 19 (mit Kommentar).

703/HMs 1613

Schnurplombe mit offener Rückseite(?). Abdruck entweder von zwei bandartigen

Schnüren oder den Falten in der Oberfläche eines Objektes aus Leder/Pergament

Ton: Gruppe F 1

Erh. Maße der Plombe: L. 1,4. B. 1,2

Abdruckfragment von der flachkonvexen Fläche eines nicht mehr bestimmbaren Siegels

Erh. Maße der Siegelfläche: ca. 0,85 × 1,1

Abdruckqualität sehr schlecht

Fundstelle unbekannt.

Minimale nicht bestimmbare Motivreste.

Unpubliziert.

704/HMs 1619

Fragment einer nicht mehr bestimmbaren Plombe

Hellorangebrauner, mürber Ton

Erh. Maße der Plombe: L. 5,92. B. 3,34. H. 2,66

Abdruckfragment von einer konvexen runden Siegelfläche, von einem Diskoid(?) aus Elfenbein/Knochen(?); Siegel in der Randzone beschädigt bevor die Kreisrahmen graviert wurden

Maße der Siegelfläche: Ø ca. 1,1

Abdruckqualität mäßig bis relativ gut; größter Teil des Siegelfeldes innerhalb des Kreisrahmens gestört

Fundstelle unbekannt.

In doppeltem Kreisrahmen geringe, nicht bestimmbare Motivreste; der Rest ist gestört.

Unpubliziert.

705/HMs 1623

Fragment einer Gefäßrandplombe(?). Abdruck eines kleinen Ausschnittes der gerundeten Lippe eines mittelgroßen Gefäßes(?)

Ton: Gruppe F 3

Erh. Maße der Plombe: L. 1,5. B. 1,41. H. 1,21

Abdruckfragment von unbestimmter planer(?) Siegelfläche; Material unbestimmbar

Erh. Maße der Siegelfläche: ca. $1,0 \times 1,0$
 Abdruckqualität teils mäßig, teils relativ gut;
 Störungen der Oberfläche
 Fundstelle unbekannt.

Ein halbseitiger ‚Tannenzweig‘ und unbestimm-
 bare Motivreste.

Unpubliziert.

706/HMs 1630

Fragment einer nicht genau bestimmbaren
 Schnurplombe, im Schnurkanal gebrochen.
 Abdruckreste mehrerer, wohl miteinander
 verdrehter Bänder aus Leder/Pergament

Ton: Gruppe F 1

Erh. Maße der Plombe: L. 1,57. B. 0,93. H.
 0,7

Abdruckfragment von der konvexen run-
 den(?) Fläche eines Lentoids(?); Material un-
 bestimmbar

Erh. Maße der Siegelfläche: ca. $0,5 \times 0,8$

Abdruckqualität schlecht

Fundstelle unbekannt.

Schwer bestimmbarer Motivrest: Hals und Kopf
 eines Wasservogels(?).

Unpubliziert.

707/HMs 1631

Nicht genau bestimmbare Schnurplombe.
 Beschädigt, aber nicht aufgebrochen. Unklare
 Abdruckreste der Schnur

Ton: Gruppe F 1

Erh. Maße der Plombe: L. 1,7. B. 1,5

Abdruckfragment von einer konvexen unbe-
 stimmbaren Siegelfläche; Material unbe-
 bestimmbar; Siegelfläche offensichtlich be-
 stoßen

Erh. Maße der Siegelfläche: ca. $0,55 \times 1,0$

Fundstelle unbekannt.

Geringe unbestimmbare Motivreste.

Unpubliziert.

708/HMs 1638

Fragment einer nicht genau bestimmbaren
 Schnurplombe. Geringe Abdruckreste der
 kordelartigen Schnur aus grobfaserigem Ma-
 terial

Ton: Gruppe M 1

Erh. Maße der Plombe: L. 1,56. B. 0,68. H.
 0,87

Abdruckfragment von der konvexen runden
 Fläche eines Lentoids(?) aus weichem(?) Stein
 Maße der Siegelfläche: \varnothing ca. $1,0-1,1$

Abdruckqualität relativ gut; Oberfläche par-
 tiell gestört

Fundstelle unbekannt.

Schwer bestimmbare Motivreste: Zwei Punkte
 und ein Spiralhaken(?).

Unpubliziert.

709/HMs 389

Nodus, Scheibe; Kat.Nr. 709 kombiniert
 mit Kat.Nr. 105

Ton: Gruppe F 1

Maße des Nodus: L. 1,6. B. 1,4. H. 0,65

Planer Abdruck von einer planen runden(?)
 Siegelfläche aus weichem Stein

Erh. Maße der Siegelfläche: h. ca. 1,3. v. ca.
 1,1

Abdruckqualität schlecht bis mäßig

Eastern Temple Repository [Plan 1, 23]
 (Authors).

In annähernd diametraler Anordnung ein Motiv,
 das entfernt an eine Kornähre erinnert; rechts da-
 von ein Stern(?).

Kommentar: Auf die Wiedergabe einer Motivzeich-
 nung wurde verzichtet.

Bibliographie: Gill, KSPI 69; J. Weingarten in: Laffineur,
 Transition 46 Taf. 8 a; dies., Kadmos, 29, 1990, 21 A-
 26; dies., SMEA 28, 1990, 96. 102. 104 Abb. 1; Pana-
 gotaki, CPSK 112. 168 Nr. 257.

710/HMs 1645

Fragment einer nicht genau bestimmbaren

Schnurplombe. Unklare Abdruckreste der Schnur

Ton: Gruppe K 3

Erh. Maße der Plombe: L. 1,34. B. 0,95. H. 0,59

Abdruckfragment von schwer bestimmbarer konvexer Siegelfläche; Material kaum bestimmbar

Erh. Maße der Siegelfläche: ca. 0,75 × 1,0

Abdruckqualität mäßig

Fundstelle unbekannt.

Kaum bestimmbare Motivreste.

Unpubliziert.

711/HMs 1648

Fragment einer nicht genau bestimmbaren Schnurplombe, steil ansteigende Rückseite. Schlecht erhaltene Abdruckreste einer breitgedrückten faserigen Schnur (Kordel?)

Ton: Gruppe F 1

Erh. Maße der Plombe: L. 1,61. B. 1,33. H. 0,63

Abdruckfragment von der konvexen runden Fläche eines Lentoids(?) aus weichem Stein

Erh. Maße der Siegelfläche: ca. 0,65 × 1,05

Abdruckqualität mäßig

Fundstelle unbekannt.

Kaum bestimmbare Motivreste: Ein Tierkopf im linken Profil(?); davor eine dünne, leicht gebogene Vertikallinie und ein Pflanzenmotiv(?).

Unpubliziert.

712/HMs 1682

Fragment einer Objektschnurplombe, Keilform, mit dem Abdruck der planen Fläche eines unbekanntes Objektes. Im Schnurkanal gebrochen, unklare Abdruckreste der Schnur

Rotbrauner Ton

Erh. Maße der Plombe: L. 1,88. B. 1,16. H. 1,0

Abdruckfragment der konvexen runden Fläche eines Lentoids; Material nicht eindeutig bestimmbar

Maße der Siegelfläche: Ø ca. 1,4

Abdruckqualität mäßig; Oberfläche partiell gestört

Fundstelle unbekannt.

Schwer bestimmbare Motivreste: Ein Ziegenkopf mit Horn im linken Profil(?); davor ein Pflanzenmotiv.

Unpubliziert.

713/HMs 1696

Fragment eines in seiner Form nicht mehr bestimmbaren Tonobjektes mit zwei Abdrücken desselben Siegels. Auf Grund der senkrecht zur Oberfläche angeordneten Durchbohrung dürfte es sich im weitesten Sinne um ein ‚Gewicht‘ gehandelt haben

Orangebrauner, grob gemagerter Ton

Erh. Maße des Gewichtes: L. 4,13. B. 4,65. H. 2,92

Abdruckfragmente von einer sehr flachkonvexen runden Siegelfläche (Diskoid?) aus weichem Stein

Maße der Siegelfläche: Ø ca. 1,3–1,4

Abdruckqualität schlecht

Kato Gypsades Cemetery [Plan 3, 8] (Museum).

Kaum bestimmbare Motivreste.

Unpubliziert.

714/KSM ohne Nr., Box 1376

Fragment einer nicht mehr bestimmbaren Plombe

Dunkelbrauner Ton

Erh. Maße der Plombe: L. 1,53. B. 1,05. H. 1,0

Abdruckfragment von der konvexen runden(?) Fläche eines Lentoids(?) aus hartem Stein

Erh. Maße der Siegelfläche: ca. $0,6 \times 0,9$
 Abdruckqualität gut
 O.I.7 a, Test-pit north of Shrine of the
 Double Axes [Plan 1, 37] (Label).

Ein dem ‚8-förmigen Schild‘ ähnliches Motiv
 flankiert von zwei Punkten.

Unpubliziert.

715/OAM AE 2382

Fragment einer nicht genau bestimmbaren
 Schnurplombe, im Schnurkanal gebrochen.
 Unklare Abdruckreste der Schnur
 Mittelbrauner, harter Ton
 Erh. Maße der Plombe: L. 1,3. B. 0,55
 Abdruckfragment von einer nicht mehr be-
 stimmbaren Siegelfläche; Material gleichfalls
 nicht mehr bestimmbar
 Erh. Maße der Siegelfläche: ca. $0,55 \times 1,3$
 Abdruckqualität mäßig bis relativ gut
 Fundstelle unbekannt

Relativ klare, aber kaum bestimmbare Reste von
 figürlichem Motiv; darunter auch ein mandelför-
 miges Auge(?).

Unpubliziert.

716/OAM 1938.1153 a

Stopper, Mehrfachstempelung auf der flach-
 konvexen Wölbung der Oberseite. Plane Un-
 terseite ohne signifikante Objektabbrücke.
 Am beschädigten Rand die Reste einer Um-
 mantelung der Gefäßmündung(?)
 Mittel- bis dunkelgrauer Ton
 Maße der Plombe: L. 9,0. B. 7,0. H. 2,95
 Abdrücke von einer oder zwei flachkonve-
 xen runden Siegelflächen (Diskoid?) aus wei-
 chem(?) Stein
 Maße der Siegelfläche: $\varnothing 1,3\text{--}1,4$
 Abdruckqualität schlecht; Oberfläche stark
 gestört
 Fundstelle unbekannt.

Unklare unbestimmbare Motivreste, obwohl die
 Siegelfläche(-n) relativ tief in den Ton einge-
 drückt sind.

Kommentar: Wahrscheinlich war die Siegelfläche
 nicht sehr klar graviert bzw. erhalten.

Unpubliziert.

717/HMs 1574

Fragment einer nicht mehr bestimmbaren
 Plombe. Unklare Abdruckreste eines unbe-
 kannten Objektes(?) und einer Schnur
 Ton: Gruppe F 1
 Maße der Plombe: ca. $1,7 \times 0,92$
 Abdruckfragment vermutlich von einer pla-
 nen runden Siegelfläche aus weichem Stein
 Abdruckqualität schlecht
 Room of the Stone Vats [Plan 1, 27]

Offensichtlich der Rest eines Seil- bzw. Leiterban-
 des.

Bibliographie: Evans, PM I 171 Abb. 119 c; Gill, KSPI
 Pl. 12 O 10; M. Panagiotaki, BSA 93, 1998, 180 f. i);
 Panagiotaki, CPSK 39. 65 Nr. 106 Abb. 13.

718/HMs 1575

Fragment einer nicht mehr bestimmbaren
 Plombe. Unklare Abdruckreste der Ober-
 fläche eines unbekanntes Objektes und ge-
 ringe Reste von Schnüren
 Ton: Gruppe F 1
 Maße der Plombe: ca. $1,7 \times 0,92$
 Abdruckfragment von einer planen(?) run-
 den Siegelfläche aus weichem Stein
 Abdruckqualität mäßig
 Room of the Stone Vats [Plan 1, 27].

Von dem Motiv ist kaum etwas erhalten.

Bibliographie: Evans, PM I 171 Abb. 119 d(?); M. Pana-
 gotaki, BSA 93, 1998, 180 f. i); Panagiotaki, CPSK 39.
 65 Nr. 107 Abb. 13.

ABDRÜCKE IMPORTIERTER SIEGEL

Kat.Nr. 719. 720



HM s 272

719/HM s 272

Fragment einer nicht genau bestimmbar
Schnurplombe. Unklare Abdruckreste der
Schnur

Ton: Gruppe A 2

Erh. Maße der Plombe: L. 2,1. B. 1,1. H. 0,8

Unvollständige Abrollung eines kypro-ägäi-
schen Rollsiegels aus hartem Stein

Erh. Maße der Siegelfläche: v. ca. 1,0. h. ca.
1,4

Abdruckqualität gut

Doorway south from the Hall of the Colonnades and beyond [Plan 1, 48].

Am linken Rand das Unterteil einer langgewandten weiblichen Gestalt. Ihr Gewand ist mit vertikalen angeordneten Linien und Punktreihen im Wechsel verziert. In einer Hand (oder in beiden Händen?) hält sie einen Vierfüßler an seinen Hinterbeinen, so daß dessen Vorderteil herabhängt. Es folgt ein auf seinen Hinterbeinen schreitender Löwe. Der untere Teil seines Vorderbeins mit Pranke ist unterhalb des oberen Bruchrandes erhalten. Hinter dem Löwen der Rock einer weiteren weiblichen Gestalt. Zwischen den beiden Frauengestalten ein Kreuz und darunter ein Gitter bestehend aus einer Vertikallinie und drei Horizontallinien; es überschneidet teilweise das Hinterbein des Löwen. Bei letzterem handelt es sich möglicherweise um ein Schriftzeichen.

Kommentar: Der ‚Löwe‘ könnte aufgrund der beiden Streifen in der Taille auch als Affe interpretiert werden (vgl. den Saffron-Gatherer S. Immerwahr, *Aegean Painting in the Bronze Age* [1990] Taf. 10–11). Doch die Schwanzquaste und die Vorderpranke sprechen für die hier favorisierte Interpretation.

Vergleiche: Zum Stil vgl. z.B. Siegel der Gruppen II und III von E. Porada, *AJA* 52, 1948 ff.; ferner etwa Cl. F.-A. Schaeffer, *Corpus I des Cylindres-Sceaux de Ras Shamra-Ugarit et d'Enkomi-Alasia* (1983) 48 Nr. R.S. 22.033.

Bibliographie: A. J. Evans, *BSA* 8, 1901/02 77 Abb. 40; Evans, *PM* IV 598 Abb. 593; Gill, *KSPI* 81; V. E. G. Kenna, *AJA* 72, 1968, 333 Taf. 108 Abb. 26; I. Pini, *JdI* 95, 1980, 107 Anm. 111; J. Smith in: Palaima, *ASSA* 79 Anm. 2; Lambrou-Phillipson, *Hellenorientalia* 227 Nr.125 Taf. 56; Popham – Gill, *Latest Sealings* 20. 43 ff. 48 Taf. 12. 29. 42; J. Weingarten in: Driessen – Farnoux, *Crète Mycénienne* 534 Tab. 3.



HM 1252

720/HM 1252

Fragment einer nicht genau bestimmbar
Schnurplombe. Unklare Abdruckreste der
Schnur

Ton: Gruppe E 2

Erh. Maße der Plombe: L. 1,89. B. 1,09. H.
0,51

Abdruckfragment der planen ovalen Fläche
eines Skarabäus aus dem levanto-ägyptischen
Bereich; Material nicht mehr bestimmbar

Erh. Maße der Siegelfläche: L. 1,4. B. 0,7

Abdruckqualität mäßig

Fundstelle unbekannt.

Über drei parallelen Bodenlinien eine menschi-
che(?) Gestalt im rechten Profil. Der Kopfbereich
ist nicht ganz klar, ebenso der ‚vordere Arm‘, die
dicke Vertikallinie vor dem Rumpf der Gestalt
und die lange Vertikallinie hinter ihr. Das dicke
vertikal angeordnete Motivelement oben rechts
bleibt unbestimmt.

Kommentar: Wegen des unvollkommenen Ab-
drucks bietet die Motivzeichnung nur eine sehr
grobe Wiedergabe des ursprünglichen Motivs.
Ungewiß bleibt die moderne Ergänzung des Ab-
drucks zu einem relativ langen schmalen Feld.

Unpubliziert.

ADDENDA

Motive, die mehr oder weniger verständlich sind, aus verschiedenen Gründen aber erst nach Fertigstellung des Katalogs bekannt wurden und mit Zeichnung abgebildet werden. Darunter befinden sich auch die vor einigen Jahren im Museum von Iraklion zusammen mit Abdrücken von Aj. Triada gefundenen Plomben, die typologisch jedoch zu den Plomben aus Knossos zu rechnen sind (vgl. den einleitenden Text zu CMS II,6).

Abb. 2/KSM SMV 866
Fragment eines Stoppen(?) stark benutzte
ne Rückseite wenig aufschlußreich
Diagonalmuster bis beige Ton
Ehr. Maße der Plombe L. 4,42 B. 2,72
H. 2,39
Zwei unvollständige Abdrücke der planer-
runden Fläche einer Siegel aus einem
weichen Material
Maße der Siegelfläche \varnothing ca. 2,0
Abdruckqualität nicht gut
EM II A fill levels below West Court
Trench GG (Plan I, 58)

Zwei im Gegensatz der Uhrzeiger im Uhrzeiger-
rollte Spiralen, die jeweils auf der Innenseite mit
lichten Zifferchen besetzt sind. An der Peripherie
schwarz bis rot bemalt, sonst weiß mit
Mittelpunkt, sonst weiß mit
Mittelpunkt

Vergleichen Vgl. z.B. unter CMS II,5 Nr. 184.
Abdrucke z.B. im Katalog im Museum von Knossos
174

Abb. 1/KSM SMV 865
Fragment einer fast pyramidenförmigen
Plombe mit drei z.T. einander über-
schneidenden Abdrücken derselben Sie-
gel. An den Rändern rundum stark be-
schädigt. Auf der Rückseite der Abdruck
eines Objekts mit weitgehend glatter
Oberfläche.
Plomben Ton
Ehr. Maße der Plombe L. 4,23 B. 4,03
H. 1,54
Unvollständige Abdrücke der planer-
runden Fläche eines Siegelstücks aus wei-
chem Stein
Maße der Siegelfläche \varnothing unabhängig ca.
2,4
Abdruckqualität nicht gut
EM II A fill levels below West Court
Trench GG (Plan I, 58)

Zwei im Gegensatz der Uhrzeiger im Uhrzeiger-
rollte Spiralen, die jeweils auf der Innenseite mit
lichten Zifferchen besetzt sind. An der Peripherie
schwarz bis rot bemalt, sonst weiß mit
Mittelpunkt, sonst weiß mit
Mittelpunkt

Vergleichen Vgl. z.B. unter CMS II,5 Nr. 184.
Abdrucke z.B. im Katalog im Museum von Knossos
174

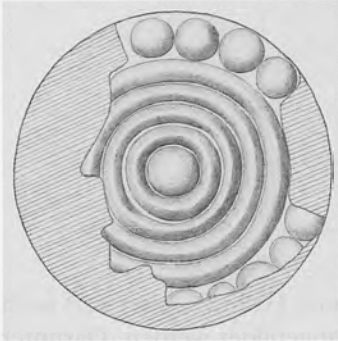

KSM SMV 865

Add. 1/KSM SMV 865

Fragment einer flach pyramidoiden Objektplombe mit drei z.T. einander überschneidenden Abdrücken desselben Siegels. An den Rändern rundum stark beschädigt. Auf der Rückseite der Abdruck eines Objektes mit weitgehend glatter Oberfläche.

Blaßroter Ton

Erh. Maße der Plombe: L. 4,23. B. 4,03.
H. 1,54

Unvollständige Abdrücke der planen runden Fläche eines Stempelsiegels aus weichem Stein

Maße der Siegelfläche: \varnothing ursprünglich ca. 2,4

Abdruckqualität relativ gut

EM II A fill levels below West Court,
Trench GG [Plan 1, 59].

Vier konzentrische Kreise mit Mittelpunkt; in der Randzone eine kreisförmig angeordnete Punktreihe.

Bibliographie: J. Weingarten in: Evely u. a., Labyrinth 174.



KSM SMV 866

Add. 2/KSM SMV 866

Fragment eines Stoppers(?), stark beriebene Rückseite wenig aufschlußreich

Blaßorangener bis beiger Ton

Erh. Maße der Plombe: L. 4,42. B. 2,72, H. 2,39

Zwei unvollständige Abdrücke der planen runden Fläche eines Siegels aus einem weichen Material

Maße der Siegelfläche: Ø ca. 2,0

Abdruckqualität relativ gut

EM II A fill levels below West Court, Trench GG. [Plan 1, 59].

Zwei im Gegensinn des Uhrzeigers ineinandergewickelte Spiralen, die jeweils auf der Innenseite mit dichten ‚Zähnen‘ besetzt sind. An der Peripherie ein dem Kontur folgendes ‚Tannenzweig‘-Motiv.

Vergleiche: Vgl. z.B. entfernt CMS II,5 Nr. 184.

Bibliographie: J. Weingarten in: Evelyn u. a., Labyrinth 174.

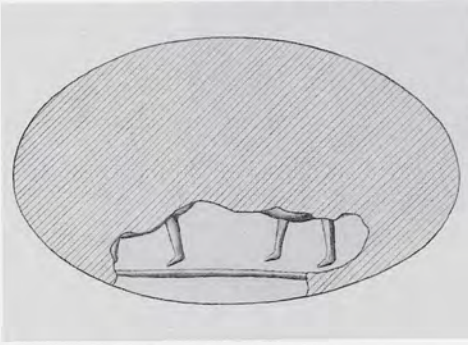

HM 1705

Add. 3/HMs 1705

Fragment einer nicht genau bestimm-
baren Schnurplombe, im Schnurkanal ge-
brochen. Abdruck zweier kordelartig mit-
einander verdrehter, dicker Stränge aus
faserigem Material

Dunkelweinroter, rauher Ton

Erh. Maße der Plombe: L. 2,68. B. 1,2. H.
1,4

Abdruckfragment eines flachkonvexen
ovalen metallenen Ringschildes

Erh. Maße der Siegelfläche: ca. L. 1,5. B.
ca. 0,6

Abdruckqualität relativ gut

Fundstelle unbekannt.

Über einer Bodenlinie die Beine und der untere
Rand halblanger Gewänder zweier hintereinander
schreitender menschlicher Gestalten im linken
Profil.

Vergleiche: Vgl. z.B. die verwandten Kompositionen
CMS II,6 Nr. 9–13; II,7 Nr. 7. 12–17; hier Kat.Nr.
266. 276. 277.

Unpubliziert.

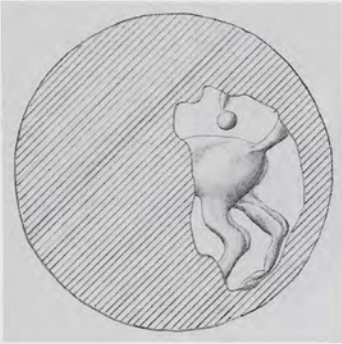

HMs 1700

Add. 4/HMs 1700

Fragment einer Schnurplombe mit gewölbter Rückseite, im Schnurkanal gebrochen. Unklare Abdruckreste der Schnur

Dunkelroter, rauher Ton

Erh. Maße der Plombe: L. 1,3. B. 0,88. H. 0,91

Abdruckfragment von der konvexen runden(?) Fläche eines Lentoids(?); Material nicht mehr bestimmbar

Erh. Maße der Siegelfläche: h. ca. 0,65. v. ca. 1,1

Abdruckqualität relativ gut

Fundstelle unbekannt.

Ein schreitender Löwe mit über dem Rücken eingerolltem Schwanz im linken Profil.

Vergleiche: Zur Pose vgl. z.B. CMS X Nr. 164; XI Nr. 243.

Unpubliziert.

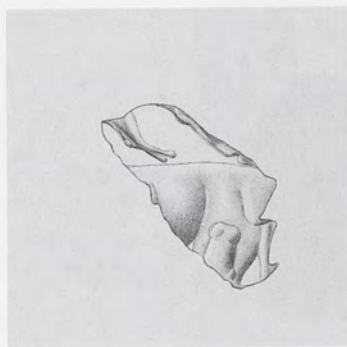

HM 1722

Add. 5/HMs 1722

Fragment einer Schnurplombe mit giebel-
förmiger Rückseite, gerader Giebel, im
Schnurkanal gebrochen. Abdruck zweier
stark miteinander verdrehter Stränge aus
Leder/Darm

Dunkelbrauner, mattglänzender Ton

Erh. Maße der Plombe: L. 1,91. B. 0,70.

H. 0,77

Abdruckfragment von einer nicht mehr
bestimmbaren Siegelfläche; Material gleich-
falls nicht mehr bestimmbar

Erh. Maße der Siegelfläche: h. ca. 1,2. v.
ca. 1,3

Abdruckqualität gut

Fundstelle unbekannt.

Tierüberfall: Ein im rechten Profil wiedergegebenes Rind mit extrem verdrehtem Vorderteil (der Kopf in Frontalansicht und ein Vorderbein sind gegenüber dem Rumpf um 180° gedreht dargestellt). Auf dem Rücken des Tieres ein gleichfalls im rechten Profil wiedergegebenes Hinterbein eines schreitenden Löwen.

Vergleiche: Allgemein zu ähnlichen Kompositionen vgl. z.B. CMS V Nr. 678; VIII Nr. 149; X Nr. 127; Kenna, CS Nr. 331.

Unpubliziert.

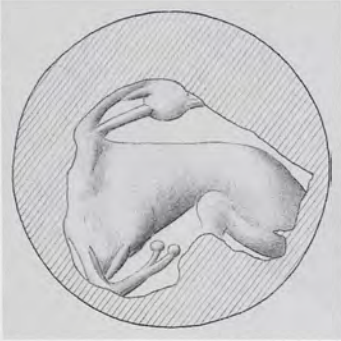

HMs 1243 Gips



HMs 1243

Add. 6/HMs 1243

Päckchenplombe, Horizontalscheibe. Abdruck eines Päckchens, dessen Schmalseiten über den Rand der Plombe hinausgingen. Von einem breiten Band aus demselben Material (Leder/Pergament) wie das Päckchen in einer Windung gürtelartig geschnürt und an der Seite geknotet

Ton: Gruppe K 1

Erh. Maße der Plombe: L. 1,91. B. 1,6. H. 0,85

Abdruckfragment von der konvexen runden Fläche eines Lentoids aus hartem Stein; im linken Bereich des Abdrucks ein Fingerabdruck

Maße der Siegelfläche: Ø ursprünglich ca. 1,4–1,5

Relativ gut; partiell Störungen in der Oberfläche

Room of the Chariot Tablets [Plan 1, 31] (Authors).

Ein unbestimmbarer Vierfüßler im linken Profil. Darüber unklare Motivreste (vom Tierkopf?).

Kommentar: Der stark angezogene Hinterschenkel und das angewinkelte Vorderbein lassen an einen Löwen denken; doch ein sitzender Löwe mit angewinkeltem Vorderbein ist bislang nicht belegt.

Bibliographie: Popham – Gill, *Latest Sealings* 13 Taf. 36 N 4 (Skizze der Rückseite).



HMs 1698

Add. 7/HMs 1698

Fragment einer nicht genau bestimm-
baren Schnurplombe. Abdruck mehrerer
breiter Stränge aus Leder/Darm, deren
Verbindung miteinander schwer zu ver-
stehen ist

Dunkelroter, weicher Ton

Erh. Maße der Plombe: L. 1,65. B. 1,09.
H. 0,95

Abdruckfragment von der konvexen run-
den Fläche eines Lentoids; Material nicht
mehr bestimmbar

Erh. Maße der Siegelfläche: h. ca. 1,1. v.
ca. 0,7

Abdruckqualität relativ gut

Fundstelle unbekannt.

Ein laufendes Huftier im rechten Profil.

Unpubliziert.

HM_s 1701Add. 8/HM_s 1701

Fragment einer nicht genau bestimm-
baren Schnurplombe, im Schnurkanal ge-
brochen. Abdruck zweier miteinander
verdrehter Stränge aus nicht mehr be-
stimmbarem Material

Dunkelroter, weicher Ton

Erh. Maße der Plombe: L. 2,36. B. 1,07.
H. 0,73

Abdruckfragment von der konvexen run-
den Fläche eines Lentoids; Material nicht
mehr bestimmbar

Maße der Siegelfläche: Ø ursprünglich ca.
1,5–1,6

Abdruckqualität mäßig

Fundstelle unbekannt.

Ein Huftier im linken Profil mit seitlich nach un-
ten gewandtem Hals und verdrehtem Kopf.

Vergleiche: Zur Pose vgl. z.B. CMS II,3 Nr. 303; V Nr.
319. 320; V Suppl. 1A Nr. 106. 109; V Suppl. 1B Nr.
330; IX Nr. 118; XIII Nr. 33. 43.

Unpubliziert.

HM_s 1699Add. 9/HM_s 1699

Fragment einer nicht genau bestimm-
baren Schnurplombe. Unklare Abdruckreste
der Schnur

Dunkelroter, z.T. grauer, weicher Ton

Erh. Maße der Plombe: L. 1,7. B. 0,66. H.
0,62

Abdruckfragment von der konvexen run-
den(?) Fläche eines Lentoids(?) aus har-
tem Stein

Erh. Maße der Siegelfläche: h. ca. 1,0. v.
ca. 0,5

Abdruckqualität relativ gut

Fundstelle unbekannt.

Ein Rind im rechten Profil (Vorderbeine im lin-
ken Profil) mit seitlich zu den Hinterhufen umge-
wandtem Vorderteil. Möglicherweise ist das Frag-
ment auch Teil einer Säugeszene.

Vergleiche: Zur Pose vgl. z.B. CMS II,4 Nr. 172; X Nr.
217; XII Nr. 225; ferner hier Kat.Nr. 500.

Unpubliziert.

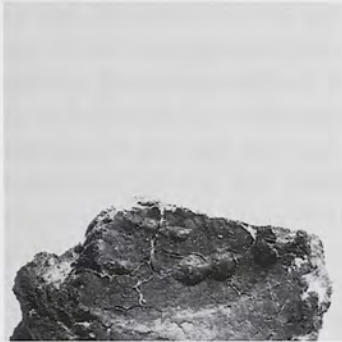

HM's 1704

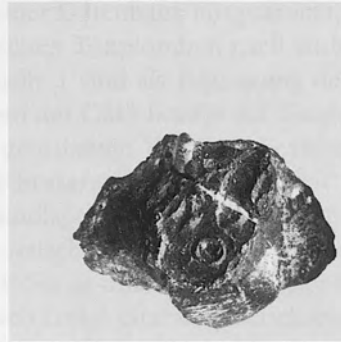
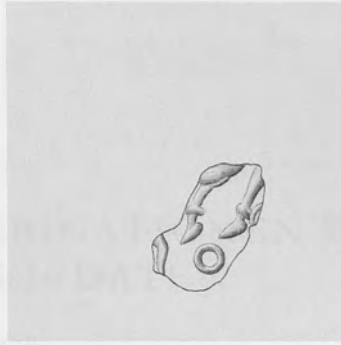

HM's 1707

Add. 10/HM's 1704

Fragment einer nicht genau bestimm-
baren Schnurplombe. Schlecht erhaltener
Abdruck zweier miteinander verdrehter,
bandförmiger Stränge aus nicht mehr zu
bestimmendem Material

Ocker bis dunkelgrauer, leicht ver-
schlackter Ton

Erh. Maße der Plombe: L. 2,36. B. 1,68.
H. 1,31

Abdruckfragment von der konvexen
runden Fläche eines Lentoids; Material
nicht mehr bestimmbar

Erh. Maße der Siegelfläche: h. ca. 1,7. v.
ca. 0,8

Abdruckqualität mäßig

Fundstelle unbekannt.

Ein ‚8-förmiger Schild‘, zwei Beine eines Huftie-
res im rechten Profil und geringe unbestimmbare
Motivreste.

Unpubliziert.

Add. 11/HM's 1707

Fragment einer nicht genau bestimm-
baren Schnurplombe. Abdruckreste zweier
miteinander verdrehter Stränge aus Le-
der/Darm

Schwarzer, harter Ton

Erh. Maße der Plombe: L. 1,37. B. 0,75.
H. 0,92

Abdruckfragment von einer nicht be-
stimmbaren Siegelfläche aus hartem
Stein

Erh. Maße der Siegelfläche: 0,5 × 0,75

Abdruckqualität mäßig; Störung der
Oberfläche

Fundstelle unbekannt.

Ein Kreis und darüber zwei Beine eines Huftieres
im linken Profil.

Unpubliziert.

TABELLEN MIT KOMBINATIONEN DER WICHTIGSTEN DATEN

Walter Müller

In den Tabellen 1–3 sind die wichtigsten Felder einer Datenbank ausgedruckt, in der sämtliche dem CMS zugänglichen minoischen und mykenischen Tonplomben nach einheitlichen typologischen Kriterien erfaßt sind. Die Daten der Tabelle 1 sind als Ergänzung der Indices zu Anfang des Bandes zu sehen; denn das Katalogsystem des CMS beruht auf Siegelmotiven, so daß Daten, die sich auf die nach Inventarnummern geordneten Plomben beziehen, folglich nicht berücksichtigt werden können. Die wegen der besseren Übersichtlichkeit in tabellarischer Form vorgelegten Daten dienen zugleich als Grundlage für die begleitenden Untersuchungen zur Typologie, Funktion und Verbreitung der knossischen Tonplomben. So zeigt Tabelle 2 die Verteilung der Plombenformen auf die Findspots. Sie ist durch das Feld „Zuweisung“ ergänzt, das Informationen enthält, ob die Fundstelle durch frühe Grabungsberichte gesichert ist oder auf späteren Zuweisungen beruht. Von Bedeutung sind in der Auflistung der Tabelle 2 die Gruppen der knossischen Tone, die in Einzelfällen für die Zuweisung zu bestimmten Fundstellen herangezogen werden. Besondere Schwerpunkte sind in der nach Plombenformen geordneten Tabelle 3 auf die Felder „Schnur“, „Stränge“ und „Knoten“ gelegt, die zusätzliche Aufschlüsse über die ursprüngliche Funktion geben. Kommen zwei verschiedene Materialien für die Schnüre im Innern einer Plombe vor, wie dies insbesondere beim Befund des „Wickelbandes“ der Fall ist, werden sie im Feld „Schnur“ durch „+“ miteinander verbunden, wobei der gerade Strang stets zuerst angeführt wird. Wegen des hohen Anteils an aufgebrochenen Plomben in Knossos, kommt dem Feld „Erhaltung“ eine Schlüsselrolle zu. Hier wird nicht nur zwischen komplettem oder fragmentarischem Zustand unterschieden, sondern die nicht aufgebrochenen, aber beschädigten Plombe werden mit „besch.“ gekennzeichnet“ und die aufgebrochenen Plomben mit OR (= offene Rückseite) Sk (= im Schnurkanal gebochen) und fragm. (= auf sonstige Weise zerstörtes Fragment) weiter differenziert. In den Feldern „Siegelfläche“, „Material“ und „Datierung“ werden Daten aus den nach Katalognummern sortierten Indices wiederholt, da sie in der tabellarischen Kombination mit den Plombenformen ebenfalls aufschlußreich sind. In Abänderung zu den Tabellen von CMS II,6 und CMS II,7 kommt das Feld „Z.“ hinzu, indem die Anzahl der Abdrücke des jeweiligen Siegemotivs gesondert aufgeführt sind.

Die Bezeichnung der Inschriften erfolgt in Tabelle 1 nach Godart – Olivier, GORILA, Olivier – Godart, CHIC und CoMIK. In Tabellen 2 und 3 wird auf die in den genannten Publikationen übliche Numerierung verzichtet und nur die Art der jeweiligen Inschrift (Hieroglyphisch bzw. Linear A oder B) angegeben.

Tabelle 1, nach Inventarnr. geordnet

Inventarnr.	Plombenform	Z.	Erhaltung	Ton	Find-Spot	Zuweisung	Schrift	CMS-Nr.
AMCA 807	Schnurplombe mit dreigratiger Rückseite	1	kompl.	–	–	–	n	350
ANM 5404y	Objektschnurplombe, Geflecht	1	besch.	–	–	–	–	225
ANM 5404B/1	Schnurplombe	1	fragm.	–	–	–	–	211
ANM 5404B/2	Schnurplombe	1	fragm.	–	–	–	–	552
HMs 106	Roundel mit gleichen Abdrücken	5	kompl.	E1?	Stepped Portico	–	n	351
HMs 107	Nodus, Scheibe	1	kompl.	A1	Magazine 4	–	n	080
HMs 107	Nodus, Scheibe	1	kompl.	A1	Magazine 4	–	n	074
HMs 108	Schnurplombe mit pyramidenf. Rückseite	1	kompl.	A1	Room of the Niche	–	Ws 1701	222
HMs 109	Objektschnurplombe, plane Fläche	1	fragm.	B1	Northern Entrance Passage east of Room of the Spiral Cornice	–	–	498
HMs 110	Päckchenplombe, Horizontalscheibe	1	kompl.	K1	Room of the Chariot Tablets	–	n	497
HMs 111	Päckchenplombe, Horizontalscheibe, schräg	1	kompl.	K1	Room of the Chariot Tablets	–	n	460
HMs 112	Schnurplombe mit offener Rückseite	1	OR	K1	Room of the Chariot Tablets	–	–	138
HMs 113	Objektplombe	1	besch.	G1	Magazine 11	–	n	347
HMs 114	Schnurplombe mit offener Rückseite	1	OR	E1	Room of the Jewel Fresco	–	–	269
HMs 115	Schnurplombe mit offener Rückseite	1	OR	E1	Room of the Jewel Fresco	–	–	269
HMs 116	Nodus mit gewölbter Rückseite	1	kompl.	G1	Corridor of the House Tablets	–	n	021
HMs 117	Schnurplombe	0	besch.	K2	–	–	Wm 8493	n
HMs 118	Schnurplombe mit gebelf. Rückseite?	1	kompl.	E1	Room of the Niche	–	Ws 8494	510
HMs 119	Schnurplombe mit gebelf. Rückseite, S-förmig	1	kompl.	K1	Arsenal	–	Ws 8495	305
HMs 120	Schnurplombe mit pyramidenförmiger Rückseite	1	kompl.	–	–	–	n	289
HMs 121	Schnurplombe mit gebelf. Rückseite, S-förmig	1	kompl.	K1	Room of the Chariot Tablets	–	Ws 8712	467
HMs 122	Schnurplombe mit pyramidenf. Rückseite	1	kompl.	K1	Room of the Chariot Tablets	–	Ws 8500	507
HMs 123	Schnurplombe mit pyramidenf. Rückseite, viers.	1	kompl.	K1	Corridor of the Cupbearer Fresco	–	n	404
HMs 124	Schnurplombe mit gebelf. Rückseite, gerundet	1	kompl.	K1	Just south of Stone Vase Room	–	Ws 8496	483
HMs 125	Schnurplombe mit gebelf. Rückseite, S-förmig	0	besch.	F1	–	–	Wm 1707	n
HMs 126	Päckchenplombe, Horizontalscheibe	1	kompl.	B1	North end of Long Corridor („Hieroglyphic Deposit“)	–	n	376
HMs 127	Objektplombe?	1	kompl.	B1	–	–	n	470
HMs 128	Schnurplombe, Pyramide, Basis gewölbt	1	kompl.	D1	North end of Long Corridor („Hieroglyphic Deposit“)	–	n	157
HMs 129	Schnurplombe mit gebelf. Rückseite	1	kompl.	K2	North end of Rooms of the Stirrup Jars	–	Ws 8497	419
HMs 130	Päckchenplombe, Vertikalscheibe, gebelförmig	1	kompl.	A1	North end of Long Corridor („Hieroglyphic Deposit“)	Autoren	n	118
HMs 130	Päckchenplombe, Vertikalscheibe, gebelförmig	1	kompl.	A1	North end of Long Corridor („Hieroglyphic Deposit“)	Autoren	n	100
HMs 131	Nodus mit pyramidenförmiger Rückseite	1	kompl.	A1	North end of Long Corridor („Hieroglyphic Deposit“)	–	n	033
HMs 132	Päckchenplombe, Sonderform	1	kompl.	A1	North end of Long Corridor („Hieroglyphic Deposit“)	Evans	n	353
HMs 132	Päckchenplombe, Sonderform	1	kompl.	A1	North end of Long Corridor („Hieroglyphic Deposit“)	Evans	n	082
HMs 132	Päckchenplombe, Sonderform	1	kompl.	A1	North end of Long Corridor („Hieroglyphic Deposit“)	Evans	n	117

Abkürzungen: AMCA = Athen, Museum of Cycladic Art; ANM = Athen, Nationalmuseum; Abdr. = Abdruck; besch. = beschädigt; dreis. = dreiseitig; fragm. = fragmentarisch; kompl. = komplett; konk. = konkav; Lin. = Linear; n = nein bzw. nicht vorhanden; OAM = Oxford, Ashmolean Museum; OR = offene Rückseite; pyramidenf. = pyramidenförmig; quadr. = quadratisch; SK = im Schnurkanal gebrochen; viers. = vierseitig; WB = Wickelband; Z = Zahl der Abdrücke; – = keine Aussage möglich.

Tabelle 1, nach Inventarnr. geordnet

Inventarnr.	Plombenform	Z.	Erhaltung	Ton	Find-Spot	Zuweisung	Schrift	CMS-Nr.
HMs 132	Päckchenplombe, Sonderform	1	kompl.	A1	North end of Long Corridor („Hieroglyphic Deposit“)	Evans	n	611
HMs 132	Päckchenplombe, Sonderform	2	kompl.	A1	North end of Long Corridor („Hieroglyphic Deposit“)	Evans	n	039
HMs 132	Päckchenplombe, Sonderform	2	kompl.	A1	North end of Long Corridor („Hieroglyphic Deposit“)		n	n
HMs 133	Objektplombe, Verschnürung?	1	OR	E1	East doorway of the Room of the Stone Drum		–	258
HMs 134	Schnurplombe mit offener Rückseite	1	OR	E1	Room of the Seal Impressions		–	257
HMs 135	Schnurplombe mit gewölbter Rückseite	1	Sk	E1	Room of the Seal Impressions		–	257
HMs 136	Schnurplombe	1	Sk	E2	Magazine 10		–	217
HMs 137	Schnurplombe mit pyramidenf. Rückseite	1	Sk	B1	Magazine 9		–	420
HMs 138	Schnurplombe mit giebel. Rückseite, S-förmig	1	besch.	E2	–		Ws 8498	327
HMs 139/1	Schnurplombe mit pyramidenf. Rückseite	1	Sk	K1	Room of the Column Bases		–	520
HMs 139/2	Schnurplombe mit pyramidenf. Rückseite	1	Sk	K1	Room of the Column Bases		–	520
HMs 140	Schnurplombe mit pyramidenf. Rückseite	1	OR	B1	North end of Long Corridor („Hieroglyphic Deposit“)		–	286
HMs 141/1	Schnurplombe	1	Sk	A2	Central Shrine and Chamber to West		–	256
HMs 141/2	Schnurplombe	1	Sk	A2	Central Shrine and Chamber to West		–	256
HMs 142	–	–	fragm.	A1	–		–	482
HMs 143	Schnurplombe	1	Sk	A1	Room of the Egyptian Beans		–	233
HMs 144	Päckchenplombe, Horizontalscheibe	1	kompl.	D1	North end of Long Corridor („Hieroglyphic Deposit“)	Evans	n	375
HMs 145	Schnurplombe	1	Sk	K2	Northern Entrance Passage?		–	453
HMs 146	Objektschnurplombe, Geflecht	1	besch.	K2	Northern Entrance Passage near Bull Relief		n	134
HMs 147	Schnurplombe mit giebel. Rückseite	1	Sk	K3	–		–	455
HMs 148	Objektschnurplombe, plane Fläche	1	kompl.	K1	Landing on Grand Staircase		n	398
HMs 149	Schnurplombe mit giebel. Rückseite	1	besch.	K3	Kapheneion		n	267
HMs 150	Schnurplombe mit offener Rückseite	1	OR	K2	Court of the Stone Spout		–	126
HMs 151	Nodus, Pyramide	1	kompl.	K2	South-East Pillar Room		n	019
HMs 152	Schnurplombe mit offener Rückseite	1	OR	–	Court of the Stone Spout		–	207
HMs 153	Schnurplombe mit giebel. Rückseite	1	kompl.	F1	Queen's Megaron		n	285
HMs 154	Schnurplombe mit giebel. Rückseite, S-förmig	1	kompl.	E1	Queen's Megaron		n	285
HMs 155	Schnurplombe	1	Sk	F1	Wooden Staircase & Secretaries' Bureau		–	260
HMs 156	Nodus mit giebel. Rückseite, gerader Giebel	1	kompl.	A1	Room of the Niche		Wa 8713	513
HMs 157	Schnurplombe mit offener Rückseite	1	OR	E2	Wooden Staircase & Secretaries' Bureau		–	239
HMs 158	Schnurplombe mit offener Rückseite	1	OR	C1	Landing on Grand Staircase		–	254
HMs 159	Schnurplombe mit pyramidenf. Rückseite	1	kompl.	C1	South-East Pillar Room		n	056
HMs 160	Schnurplombe mit giebel. Rückseite?	1	fragm.	K2	Room of the Egyptian Beans		–	262
HMs 161	Schnurplombe	1	fragm.	A1	Room of the Egyptian Beans		–	262
HMs 162	Schnurplombe mit gewölbter Rückseite?	1	Sk	C2	Room of the Seal Impressions		–	171

Abkürzungen: AMCA = Athen, Museum of Cycladic Art; ANM: Athen, Nationalmuseum; Abdr. = Abdruck; besch. = beschädigt; dreis. = dreiseitig; fragm. = fragmentarisch; kompl. = komplett; konk. = konkav; Lin. = Linear; n = nein bzw. nicht vorhanden; OAM = Oxford, Ashmolean Museum; OR = offene Rückseite; pyramidenf. = pyramidenförmig; quadt. = quadratisch; SK = im Schnurkanal gebrochen; viers. = vierseitig; WB = Wirtelband; Z = Zahl der Abdrücke; – = keine Aussage möglich.

Tabelle 1, nach Inventarnr. geordnet

Inventarnr.	Plombenform	Z.	Erhaltung	Ton	Find-Spot	Zuweisung	Schrift	CMS-Nr.
HMs 163	Schnurplombe mit pyramidenf. Rückseite	1	Sk	C2	Wooden Staircase & Secretaries' Bureau			189
HMs 164	Schnurplombe mit offener Rückseite	1	OR	E1	Room of the Jewel Fresco			600
HMs 165	Schnurplombe mit offener Rückseite	1	OR	B1	Magazine 11			471
HMs 166/1	Schnurplombe mit offener Rückseite	1	OR	A2	Central Shrine and Chamber to West			256
HMs 166/2	Schnurplombe mit offener Rückseite	1	OR	A2	Central Shrine and Chamber to West			256
HMs 166/3	Schnurplombe	1	Sk	A2	Central Shrine and Chamber to West			256
HMs 167	Schnurplombe	1	Sk	E2	Room of the Jewel Fresco			263
HMs 168/1	Schnurplombe mit pyramidenf. Rückseite	1	Sk	E1?	Room of the Jewel Fresco oder Room of the Warrior Seal			269
HMs 168/2	Schnurplombe mit pyramidenf. Rückseite	1	Sk	E1?	Room of the Jewel Fresco oder Room of the Warrior Seal			269
HMs 168/3	Schnurplombe	1	Sk	C2?	Central Shrine and Chamber to West			256
HMs 168/4	Schnurplombe	1	Sk	F1?	Eastern Temple Repository	Autoren		175
HMs 168/5	Schnurplombe	1	fragm.	F1	Eastern Temple Repository	Autoren		610
HMs 168/6	Schnurplombe	1	Sk	F2	Eastern Temple Repository	Autoren		180
HMs 168/7	Schnurplombe	1	Sk	E1?				n
HMs 168/8	Schnurplombe	1	Sk	C2?				n
HMs 169	–	–	Gips	–				n
HMs 170	Hörnchenplombe, plane Unterseite	2	kompl.	D1	North end of Long Corridor („Hieroglyphic Deposit“)		CHIC 016	049
HMs 171	Hörnchenplombe, plane Unterseite	1	kompl.	D1	North end of Long Corridor („Hieroglyphic Deposit“)	Evans	CHIC 004	044
HMs 172	Hörnchenplombe, plane Unterseite	2	besch.	D1	North end of Long Corridor („Hieroglyphic Deposit“)		CHIC 027	090
HMs 172	Hörnchenplombe, plane Unterseite	2	besch.	D1	North end of Long Corridor („Hieroglyphic Deposit“)		CHIC 027	037
HMs 173	Hörnchenplombe, plane Unterseite	2	kompl.	A1	North end of Long Corridor („Hieroglyphic Deposit“)	Evans	CHIC 017	045
HMs 173	Hörnchenplombe, plane Unterseite	2	kompl.	A1	North end of Long Corridor („Hieroglyphic Deposit“)		CHIC 017	047
HMs 174	Hörnchenplombe, plane Unterseite	2	kompl.	D1	North end of Long Corridor („Hieroglyphic Deposit“)	Evans	CHIC 018	065
HMs 174	Hörnchenplombe, plane Unterseite	2	kompl.	D1	North end of Long Corridor („Hieroglyphic Deposit“)	Evans	CHIC 018	064
HMs 175	–	–	Gips	–				n
HMs 176	Hörnchenplombe, plane Unterseite	1	kompl.	D1	North end of Long Corridor („Hieroglyphic Deposit“)		CHIC 021	055
HMs 177	Hörnchenplombe, plane Unterseite	1	kompl.	D1	North end of Long Corridor („Hieroglyphic Deposit“)	Evans	CHIC 006	059
HMs 178	Hörnchenplombe, plane Unterseite	2	besch.	C1	North end of Long Corridor („Hieroglyphic Deposit“)	Evans	CHIC 007	083
HMs 178	Hörnchenplombe, plane Unterseite	2	besch.	C1	North end of Long Corridor („Hieroglyphic Deposit“)	Evans	CHIC 007	085
HMs 179	Hörnchenplombe, gerundet	2	kompl.	A1	North end of Long Corridor („Hieroglyphic Deposit“)		n	067
HMs 179	Hörnchenplombe, gerundet	2	kompl.	A1	North end of Long Corridor („Hieroglyphic Deposit“)		n	040
HMs 180	Päckchenplombe, Horizontalscheibe	1	besch.	C1	North end of Long Corridor („Hieroglyphic Deposit“)		n	041
HMs 180	Päckchenplombe, Horizontalscheibe	1	besch.	C1	North end of Long Corridor („Hieroglyphic Deposit“)		n	042
HMs 180	Päckchenplombe, Horizontalscheibe	1	besch.	C1	North end of Long Corridor („Hieroglyphic Deposit“)		n	597
HMs 181	Hörnchenplombe, plane Unterseite	2	besch.	D1	North end of Long Corridor („Hieroglyphic Deposit“)	Evans	CHIC 022	068

Abkürzungen: AMCA = Athen, Museum of Cycladic Art; ANM: Athen, Nationalmuseum; Abdt. = Abdruck; besch. = beschädigt; dreis. = dreiseitig; fragm. = fragmentarisch; kompl. = komplett; konk. = konkav; Lin. = Linear; n = nein bzw. nicht vorhanden; OAM = Oxford, Ashmolean Museum; OR = offene Rückseite; pyramidenf. = pyramidenförmig; quadr. = quadratisch; SK = im Schnurkanal gebrochen; viers. = vierseitig; WB = Wickelband; Z = Zahl der Abdrücke; – = keine Aussage möglich.

Tabelle 1, nach Inventarnr. geordnet

Inventarnr.	Plombenform	Z.	Erhaltung	Ton	Find-Spot	Zuweisung	Schrift	CMS-Nr.
HMs 182	Hörnchenplombe, plane Unterseite	2	besch.	C1	North end of Long Corridor („Hieroglyphic Deposit“)	Evans	CHIC 023	086
HMs 183	Hörnchenplombe, plane Unterseite	0	kompl.	C1	North end of Long Corridor („Hieroglyphic Deposit“)		CHIC 001	n
HMs 184	Hörnchenplombe, plane Unterseite	2	besch.	D1	North end of Long Corridor („Hieroglyphic Deposit“)	Evans	CHIC 008	020
HMs 185	Hörnchenplombe, gerundet	2	besch.	D2	North end of Long Corridor („Hieroglyphic Deposit“)	Evans	n	079
HMs 185	Hörnchenplombe, gerundet	2	besch.	D2	North end of Long Corridor („Hieroglyphic Deposit“)	Evans	n	066
HMs 186	Hörnchenplombe	0	fragm.	C1	North end of Long Corridor („Hieroglyphic Deposit“)		CHIC 009	n
HMs 187	Hörnchenplombe, plane Unterseite	0	kompl.	D1	North end of Long Corridor („Hieroglyphic Deposit“)		CHIC 002	n
HMs 188	Nodus mit gewölbter Rückseite	1	kompl.	C1	–		n	288
HMs 189	Hörnchenplombe, plane Unterseite	2	fragm.	C1	North end of Long Corridor („Hieroglyphic Deposit“)	Evans	CHIC 019	124
HMs 189	Hörnchenplombe, plane Unterseite	2	fragm.	C1	North end of Long Corridor („Hieroglyphic Deposit“)	Evans	CHIC 010	702
HMs 190	Hörnchenplombe, plane Unterseite	2	Sk	C1	North end of Long Corridor („Hieroglyphic Deposit“)	Evans	CHIC 010	036
HMs 190	Hörnchenplombe, plane Unterseite	1	Sk	C1	North end of Long Corridor („Hieroglyphic Deposit“)	Evans	CHIC 010	060
HMs 191	Hörnchenplombe, plane Unterseite	2	kompl.	A1	North end of Long Corridor („Hieroglyphic Deposit“)	Evans	CHIC 024	075
HMs 192	Hörnchenplombe, plane Unterseite	2	besch.	A1	North end of Long Corridor („Hieroglyphic Deposit“)	Evans	CHIC 011	073
HMs 192	Hörnchenplombe, plane Unterseite	2	besch.	A1	North end of Long Corridor („Hieroglyphic Deposit“)	Evans	CHIC 011	076
HMs 193	Schnurprisma	0	kompl.	D2	–		Wm 8499	n
HMs 194	Hörnchenplombe, plane Unterseite	1	fragm.	A1	North end of Long Corridor („Hieroglyphic Deposit“)	Evans	CHIC 025	081
HMs 195	Päckchenplombe, Horizontalscheibe, schräg	1	kompl.	B1	North end of Long Corridor („Hieroglyphic Deposit“)	Evans	n	079
HMs 196	Päckchenplombe, Horizontalscheibe	1	kompl.	D2	North end of Long Corridor („Hieroglyphic Deposit“)	Autoren	n	106
HMs 197	Päckchenplombe, Horizontalscheibe	1	kompl.	D2	North end of Long Corridor („Hieroglyphic Deposit“)	Autoren	n	097
HMs 198	Hörnchenplombe	–	fragm.	D1	North end of Long Corridor („Hieroglyphic Deposit“)	Evans	CHIC 028	077
HMs 199	Schnurendplombe	1	Sk	D2	–		–	289
HMs 200	Hörnchenplombe	–	fragm.	D2	North end of Long Corridor („Hieroglyphic Deposit“)	Evans	CHIC 020	078
HMs 201	Schnurplombe mit offener Rückseite	1	OR	E1	–		n	169
HMs 202	Hörnchenplombe, plane Unterseite	1	fragm.	C1	North end of Long Corridor („Hieroglyphic Deposit“)	Autoren	CHIC 012	195
HMs 203	Päckchenplombe, Horizontalscheibe	1	kompl.	D1	North end of Long Corridor („Hieroglyphic Deposit“)	Autoren	n	098
HMs 204	Hörnchenplombe	–	fragm.	C1	North end of Long Corridor („Hieroglyphic Deposit“)		CHIC 029	n
HMs 205	„Tonstempel“	1	kompl.	C2	Corridor of the Stone Basin		n	362
HMs 206	Hörnchenplombe, plane Unterseite	2	besch.	C1	North end of Long Corridor („Hieroglyphic Deposit“)	Evans	CHIC 013	071
HMs 206	Hörnchenplombe, plane Unterseite	2	besch.	C1	North end of Long Corridor („Hieroglyphic Deposit“)	Evans	CHIC 013	089
HMs 207	Hörnchenplombe, plane Unterseite	2	kompl.	D1	North end of Long Corridor („Hieroglyphic Deposit“)	Evans	CHIC 026	058
HMs 207	Hörnchenplombe, plane Unterseite	2	kompl.	D1	North end of Long Corridor („Hieroglyphic Deposit“)	Evans	CHIC 026	072
HMs 208	Schnurplombe mit gebelf. Rückseite?	1	Sk	L1	Landing on Grand Staircase		–	387
HMs 209	Schnurplombe mit dreigrätiger Rückseite	1	kompl.	D2	Magazine 11		n	350
HMs 210/1	Schnurplombe mit gewölbter Rückseite	1	besch.	L1	Landing on Grand Staircase		n	521

Abkürzungen: AMCA = Athen, Museum of Cycladic Art; ANM: Athen, Nationalmuseum; Abdr. = Abdruck; besch. = beschädigt; dreis. = dreiseitig; fragm. = fragmentarisch; kompl. = komplett; konk. = konkav; Lin. = Linear; n = nein bzw. nicht vorhanden; OAM = Oxford, Ashmolean Museum; OR = offene Rückseite; pyramidenf. = pyramidenförmig; quadr. = quadratisch; SK = im Schnurkanal gebrochen; viers. = vierseitig; WB = Wickelband; Z = Zahl der Abdrücke; – = keine Aussage möglich.

Tabelle 1, nach Inventarnr. geordnet

Inventarnr.	Plombenform	Z.	Erhaltung	Ton	Find-Spot	Zuweisung	Schrift	CMS-Nr.
HMs 210/2	Schnurplombe mit offener Rückseite?	1	OR?	E2	Landing on Grand Staircase		–	521
HMs 211	Schnurplombe mit offener Rückseite	1	OR	K2	Landing on Grand Staircase		–	480
HMs 212	Schnurplombe mit gewölbter Rückseite, Pflaume	1	kompl.	L1	Landing on Grand Staircase		n	443
HMs 213	Schnurplombe mit gewölbter Rückseite, Pflaume	1	Sk	L1	Landing on Grand Staircase		–	443
HMs 214	Objektschnurplombe	1	kompl.	K3	Room of the Egyptian Beans?		n	287
HMs 215	Objektschnurplombe	1	kompl.	K3	Room of the Egyptian Beans?		n	287
HMs 216	Schnurplombe mit offener Rückseite	1	OR	F1?	Wooden Staircase		–	349
HMs 217	Schnurplombe, flach	1	Sk	E2	–		–	152
HMs 218	Schnurplombe mit offener Rückseite	1	OR	F1	Lower East-West Corridor		–	251
HMs 219	Schnurplombe	1	Sk	K3	Lower East-West Corridor		–	250
HMs 220	–	–	fragm.	L1	Lower East-West Corridor		–	250
HMs 221	Schnurplombe, flach	1	besch.	L1	Landing on Grand Staircase		n	500
HMs 222	Schnurplombe mit gewölbter Rückseite, Pflaume	1	Sk	E2	Landing on Grand Staircase		–	182
HMs 223	Schnurplombe	1	Sk	F2?	–		–	505
HMs 224	Nodus mit giebel. Rückseite, gerader Giebel	1	kompl.	A1	–		Wn 8752	513
HMs 225	Schnurplombe	1	fragm.	A1	Room of the Niche		W's 8753	308
HMs 226	Schnurplombe mit gewölbter Rückseite	1	kompl.	E1	Queen's Megaron		n	202
HMs 227	Schnurplombe mit gewölbter Rückseite	1	kompl.	E1	Queen's Megaron		n	202
HMs 228	Objektschnurplombe, plane Fläche	1	Sk	E2	Landing on Grand Staircase		–	521
HMs 229	Objektschnurplombe, plane Fläche	1	fragm.	K1	Landing on Grand Staircase		–	142
HMs 231	Schnurplombe, flach	1	Sk	B1	Landing on Grand Staircase		–	521
HMs 232	Schnurplombe	1	Sk	K3	Landing on Grand Staircase		–	489
HMs 233	Schnurplombe, flach	1	Sk	C1	Wooden Staircase & Secretaries' Bureau		–	326
HMs 234	Schnurplombe mit gewölbter Rückseite	1	Sk	C1	Wooden Staircase & Secretaries' Bureau		–	326
HMs 235	Schnurplombe, flach	1	Sk	D1	Wooden Staircase & Secretaries' Bureau		–	326
HMs 236	Schnurplombe, flach	1	Sk	C1	Wooden Staircase & Secretaries' Bureau		–	326
HMs 237	Schnurplombe, flach	1	Sk	E2	Wooden Staircase & Secretaries' Bureau		–	326
HMs 238	Schnurplombe, flach	1	Sk	C1	Wooden Staircase & Secretaries' Bureau		–	326
HMs 239	Schnurplombe, flach	1	Sk	A2	–		–	229
HMs 240	Schnurplombe mit gewölbter Rückseite, steil	1	Sk	A1	Magazine 4		–	528
HMs 241	–	–	fragm.	A1	Magazine 4		–	229
HMs 242	Schnurplombe	1	fragm.	A1	Lower East-West Corridor		–	242
HMs 243	Schnurplombe	1	fragm.	E2	Lower East-West Corridor		–	242
HMs 244	Schnurplombe	1	fragm.	E2	Lower East-West Corridor		–	242
HMs 245	Schnurplombe	1	fragm.	E2	Lower East-West Corridor		–	242

Abkürzungen: AMCA = Athen, Museum of Cycladic Art; ANM: Athen, Nationalmuseum; Abdr. = Abdruck; besch. = beschädigt; dreis. = dreiseitig; fragm. = fragmentarisch; kompl. = komplett; konk. = konkav; Lin. = Linear; n = nein bzw. nicht vorhanden; OAM = Oxford, Ashmolean Museum; OR = offene Rückseite; pyramidenf. = pyramidenförmig; quadr. = quadratisch; SK = im Schnurkanal gebrochen; viers. = vierseitig; WB = Wickelband; Z = Zahl der Abdrücke; – = keine Aussage möglich.

Tabelle 1, nach Inventarnr. geordnet

Inventarnr.	Plombenform	Z.	Erhaltung	Ton	Find-Spot	Zuweisung	Schrift	CMS-Nr.
HMs 246	Schnurendplombe, Sonderform	1	fragm. A1					158
HMs 246	Schnurendplombe, Sonderform	1	fragm. A1					473
HMs 247	Schnurplombe	1	Sk H1					453
HMs 248	Schnurplombe	1	fragm. A1					412
HMs 249	Hörnchenplombe	–	fragm. A1		North end of Long Corridor („Hieroglyphic Deposit“)	Autoren	CHIC 014	061
HMs 250	Schnurplombe mit offener Rückseite	1	OR K1		Landing on Grand Staircase			223
HMs 251	Schnurplombe	1	Sk E2		Landing on Grand Staircase			227
HMs 252	Schnurplombe mit gewölbter Rückseite, Pflaume	1	besch. L1		Lower East-West Corridor	n		250
HMs 253	Päckchenplombe, Horizontalscheibe?	1	kompl. K1		Room of the Chariot Tablets	n		307
HMs 254	Objektschnurplombe, plane Fläche, Keilform	1	Sk A1					365
HMs 255	Schnurplombe mit pyramidenf. Rückseite, viers.	1	fragm. K1					192
HMs 256/1	Schnurplombe	1	fragm. C1		Wooden Staircase & Secretaries' Bureau			326
HMs 256/2	Schnurplombe	1	fragm. C1		Wooden Staircase & Secretaries' Bureau			326
HMs 256/3	Schnurplombe mit gewölbter Rückseite	1	fragm. C1		Wooden Staircase & Secretaries' Bureau			326
HMs 256/4	Schnurplombe	1	Sk C1		Wooden Staircase & Secretaries' Bureau			326
HMs 256/5	–	–	fragm. C1		Wooden Staircase & Secretaries' Bureau			326
HMs 256/6	–	–	fragm. D1?		Wooden Staircase & Secretaries' Bureau			326
HMs 256/7	Schnurplombe	1	Sk C1		Wooden Staircase & Secretaries' Bureau			326
HMs 256/8	Schnurplombe	1	Sk C1		Wooden Staircase & Secretaries' Bureau			326
HMs 256/9	–	–	fragm. C1		Wooden Staircase & Secretaries' Bureau			326
HMs 256/10	Schnurplombe mit gewölbter Rückseite	1	Sk D1?		Wooden Staircase & Secretaries' Bureau			326
HMs 256/11	Schnurplombe	1	Sk C1		Wooden Staircase & Secretaries' Bureau			326
HMs 256/12	Schnurplombe	1	Sk C1		Wooden Staircase & Secretaries' Bureau			326
HMs 256/13	Schnurplombe	1	fragm. E2		Wooden Staircase & Secretaries' Bureau			200
HMs 256/14	Schnurplombe	1	fragm. C1		Wooden Staircase oder West Wall by Magazine 3?			331
HMs 256/15	Schnurplombe	1	Sk C1					581
HMs 256/16	Schnurplombe	1	fragm. C1					348
HMs 257/1	Schnurplombe	1	Sk F1		Wooden Staircase oder West Wall by Magazine 3?			200
HMs 257/2	Schnurplombe	1	Sk F1		Wooden Staircase oder West Wall by Magazine 3?			200
HMs 257/3	Schnurplombe	1	fragm. F1		Wooden Staircase oder West Wall by Magazine 3?			200
HMs 257/4	–	–	fragm. F1		Wooden Staircase oder West Wall by Magazine 3?			200
HMs 257/5	Schnurplombe	1	fragm. F2		Wooden Staircase oder West Wall by Magazine 3?			200
HMs 258/1	Schnurplombe mit offener Rückseite	1	OR E1		Room of the Warrior Seal	Autoren		287
HMs 258/2	Schnurplombe mit giebel. Rückseite	1	Gips –		South of doorway west of Corridor of the Cupbearer Fresco		Ws<8754>	287
HMs 259	Objektschnurplombe, plane Fläche	1	besch. E1		Archives Deposit	Evans	n	188

Abkürzungen: AMCA = Athen, Museum of Cycladic Art; ANM: Athen, Nationalmuseum; Abdr. = Abdruck; besch. = beschädigt; dreis. = dreiseitig; fragm. = fragmentarisch; kompl. = komplett; konk. = konkav; Lin. = Linear; n = nein bzw. nicht vorhanden; OAM = Oxford, Ashmolean Museum; OR = offene Rückseite; pyramidenf. = pyramidenförmig; quadr. = quadratisch; SK = im Schnurkanal gebrochen; viers. = vierseitig; WB = Wickelband; Z = Zahl der Abdrücke; – = keine Aussage möglich.

Tabelle 1, nach Inventarnr. geordnet

Inventarnr.	Plombenform	Z.	Erhaltung	Ton	Find-Spot	Zuweisung	Schrift	CMS-Nr.
HMs 260	Schnurplombe mit offener Rückseite	1	OR	E2	Doorway south from Hall of the Colonnades & beyond		–	276
HMs 261	Objektplombe, Zapfenform	1	besch.	F1	Wooden Staircase oder West Wall by Magazine 3?		n	200
HMs 262	Schnurplombe mit offener Rückseite	1	OR	F2	Wooden Staircase oder West Wall by Magazine 3?		–	200
HMs 263	Schnurplombe mit gewölbter Rückseite, Pflaume	1	besch.	L1	–		n	509
HMs 264	Päckchenplombe, Horizontalscheibe	1	kompl.	K2	Room of the Stone Bench		n	125
HMs 265	Schnurplombe	1	fragm.	K3	Landing on Grand Staircase		–	306
HMs 266	Schnurplombe	1	fragm.	K1	Landing on Grand Staircase		–	128
HMs 267	Objektschnurplombe, plane Fläche	1	Sk	F1?	Doorway south from Hall of the Colonnades & beyond		–	232
HMs 268	Schnurplombe, stel	1	Sk	E1	Lower East-West Corridor		–	242
HMs 269	Schnurplombe mit offener Rückseite	1	OR	F1	Wooden Staircase oder West Wall by Magazine 3?		–	200
HMs 270	–	–	fragm.	K1	Landing on Grand Staircase		–	463
HMs 271	Schnurplombe	1	fragm.	E2	–		–	276
HMs 272	Schnurplombe	1	fragm.	A2	Doorway south from Hall of the Colonnades & beyond		–	719
HMs 273	Schnurplombe mit offener Rückseite	1	OR	F2	Wooden Staircase oder West Wall by Magazine 3?		–	200
HMs 274	Schnurplombe	1	Sk	E1	Lower East-West Corridor		–	242
HMs 275/1	Schnurplombe	1	Sk	F2	Wooden Staircase oder West Wall by Magazine 3?		–	200
HMs 275/2	Schnurplombe	1	fragm.	F2	Wooden Staircase oder West Wall by Magazine 3?		–	200
HMs 275/3	Schnurplombe	1	fragm.	F2	Wooden Staircase oder West Wall by Magazine 3?		–	200
HMs 275/4	Schnurplombe	1	fragm.	F2	Wooden Staircase oder West Wall by Magazine 3?		–	200
HMs 275/5	Schnurplombe	1	fragm.	F1	Wooden Staircase oder West Wall by Magazine 3?		–	200
HMs 275/6	Schnurplombe	1	Sk	F2	Wooden Staircase oder West Wall by Magazine 3?		–	200
HMs 275/7	Schnurplombe	1	Sk	F2	Landing on Grand Staircase		–	306
HMs 275/8	–	–	fragm.	F1	–		–	204
HMs 276	Objektschnurplombe	1	besch.	B1	–		n	149
HMs 277	Objektschnurplombe	1	kompl.	K3	multipel		n	268
HMs 278	Objektschnurplombe	1	kompl.	C2	multipel		n	268
HMs 279	Objektschnurplombe	1	besch.	E2	multipel		n	268
HMs 280	Schnurplombe mit gewölbter Rückseite, Pflaume	1	besch.	L1	multipel		n	268
HMs 281	Schnurplombe	1	kompl.	L1	Landing on Grand Staircase		n	268
HMs 282	Objektschnurplombe	1	fragm.	–	multipel		–	268
HMs 283	„Tonstempel“	1	kompl.	K3	Room of the Clay Signet		n	268
HMs 284	Schnurplombe mit dreieckiger Rückseite	1	Sk	B1	Magazine 15		–	499
HMs 285	Schnurplombe	1	Sk	K3	Magazine 15		–	324
HMs 286	Objektschnurplombe, Matte?	1	Sk	K3	–		–	456
HMs 287	Schnurplombe mit offener Rückseite	1	OR	F1	Wooden Staircase		–	486

Abkürzungen: AMCA = Athen, Museum of Cycladic Art; ANM: Athen, Nationalmuseum; Abdt. = Abdruck; besch. = beschädigt; dreis. = dreiseitig; fragm. = fragmentarisch; kompl. = komplett; konk. = konkav; Lin. = Linear; n = nein bzw. nicht vorhanden; OAM = Oxford, Ashmolean Museum; OR = offene Rückseite; Pyramidentf. = Pyramidentförmig; quadr. = quadratisch; SK = im Schnurkanal gebrochen; viers. = vierseitig; WB = Wickelband; Z = Zahl der Abdrücke; – = keine Aussage möglich.

Tabelle 1, nach Inventarnr. geordnet

Inventarnr.	Plombenform	Z.	Erhaltung	Ton	Find-Spot	Zuweisung	Schrift	CMS-Nr.
HMs 288	Objektplombe, Zapfenform	1	besch.	F1	Wooden Staircase		n	363
HMs 289	Schnurplombe mit pyramidenf. Rückseite, viers.	1	kompl.	D2	Landing on Grand Staircase		n	516
HMs 290	Schnurplombe	1	Sk	K2	–		–	299
HMs 291	Schnurendplombe?	1	kompl.	C2	Landing on Grand Staircase		n	194
HMs 292/1	Schnurplombe	1	fragm.	E1?	–		–	518
HMs 292/2	Schnurplombe	1	Sk	K3	–		–	518
HMs 292/3	Schnurplombe	1	Sk	E1	–		–	518
HMs 292/4	Schnurplombe	1	Sk	E2	–		–	518
HMs 293	Schnurplombe	1	Sk	L1	Landing on Grand Staircase		–	346
HMs 294	Schnurplombe mit offener Rückseite	1	OR	K1	Landing on Grand Staircase		–	518
HMs 295	Schnurplombe mit offener Rückseite	1	OR	A1	Room of the Jewel Fresco		–	493
HMs 296	Schnurplombe mit offener Rückseite	1	fragm.	A2	Room of the Jewel Fresco		–	386
HMs 297	Schnurplombe mit offener Rückseite	1	OR	C2	Room of the Jewel Fresco		–	448
HMs 298	Schnurplombe mit offener Rückseite	1	OR	A2	Room of the Jewel Fresco		–	381
HMs 299	Schnurplombe	1	fragm.	A1	Room of the Jewel Fresco		–	287
HMs 300	Schnurplombe mit offener Rückseite	1	OR	E2	Landing on Grand Staircase		–	366
HMs 301	Schnurplombe	1	fragm.	E2	Landing on Grand Staircase		–	366
HMs 302	Schnurplombe mit offener Rückseite	1	OR	L1	Landing on Grand Staircase		–	303
HMs 303	Schnurplombe	1	fragm.	K2	Landing on Grand Staircase		–	301
HMs 304	Schnurplombe	1	fragm.	K2	Landing on Grand Staircase		–	358
HMs 305/1	Schnurplombe mit offener Rückseite	1	OR	E2	Landing on Grand Staircase		–	366
HMs 305/2	Objektschnurplombe, plane Fläche	1	fragm.	F2	Landing on Grand Staircase		–	366
HMs 306	Schnurplombe mit offener Rückseite	1	OR	F2	Landing on Grand Staircase		–	366
HMs 307	Schnurplombe	1	fragm.	F2	Landing on Grand Staircase		–	366
HMs 308/1	Schnurplombe	1	fragm.	F1	Wooden Staircase		–	410
HMs 308/2	Schnurplombe mit offener Rückseite	1	OR	E2	Wooden Staircase		–	410
HMs 308/3	–	–	fragm.	F2	Wooden Staircase		–	410
HMs 309/1	Schnurplombe	1	fragm.	F1	Wooden Staircase		–	110
HMs 309/2	Schnurplombe mit offener Rückseite	1	OR	F2	Wooden Staircase		–	110
HMs 309/3	Schnurplombe mit offener Rückseite	1	OR	F2	Wooden Staircase		–	110
HMs 309/4	Schnurplombe	1	fragm.	F1	Wooden Staircase		–	110
HMs 309/5	Schnurplombe	1	fragm.	F1	Wooden Staircase		–	110
HMs 309/6	Schnurplombe	1	fragm.	F1	Wooden Staircase		–	108
HMs 309/7	Schnurplombe mit offener Rückseite	1	OR	F1	Wooden Staircase		–	108
HMs 309/8	Schnurplombe mit offener Rückseite	1	OR	F1	Wooden Staircase		–	107

Abkürzungen: AMCA = Athen, Museum of Cycladic Art; ANM: Athen, Nationalmuseum; Abdr. = Abdruck; besch. = beschädigt; dreis. = dreiseitig; fragm. = fragmentarisch; kompl. = komplett; konk. = konkav; Lin. = Linear; n = nein bzw. nicht vorhanden; OAM = Oxford, Ashmolean Museum; OR = offene Rückseite; pyramident. = pyramidenförmig; quadr. = quadratisch; SK = im Schnurkantal gebrochen, viers. = vierseitig; WB = Wickelband; Z = Zahl der Abdrücke; – = keine Aussage möglich.

Tabelle 1, nach Inventarnr. geordnet

Inventarnr.	Plombenform	Z.	Erhaltung	Ton	Find-Spot	Zuweisung	Schrift	CMS-Nr.
HMs 310	Schnurplombe mit offener Rückseite	1	OR	L1	Lower East-West Corridor		–	345
HMs 311/1	Schnurplombe	1	fragm.	E2	Wooden Staircase		–	405
HMs 311/2	Schnurplombe	1	fragm.	F1	Wooden Staircase		–	405
HMs 311/3	–	–	fragm.	F1	Wooden Staircase		–	405
HMs 311/4	Schnurplombe	1	fragm.	F1	Wooden Staircase		–	405
HMs 311/5	Schnurplombe	1	fragm.	F1	Wooden Staircase		–	405
HMs 311/6	Schnurplombe	1	fragm.	F1	Wooden Staircase & Secretaries' Bureau		–	410
HMs 311/7	–	–	fragm.	F1	Wooden Staircase		–	383
HMs 312	Nodus, Scheibe	1	besch.	K3	–		n	208
HMs 313	Schnurplombe mit gewölbter Rückseite, steil	1	Sk	K1	–		–	455
HMs 314	Schnurplombe	1	fragm.	K1	Landing on Grand Staircase		–	366
HMs 315	Schnurplombe mit offener Rückseite	1	OR	E1	Lower East-West Corridor		–	290
HMs 316	Objektschnurplombe, plane Fläche	1	Sk	E1	Lower East-west Corridor		–	183
HMs 317	Schnurplombe	1	fragm.	F1	Lower East-west Corridor		–	183
HMs 318	Schnurplombe	1	fragm.	F1	Lower East-west Corridor		–	183
HMs 319	Schnurplombe mit offener Rückseite	1	OR	F2	Wooden Staircase		–	316
HMs 320/1	–	–	fragm.	F2	Wooden Staircase		–	291
HMs 320/2	Objektplombe	–	fragm.	M1	Room of the Olive Press		–	032
HMs 321	Schnurplombe	1	Sk	A1	Landing on Grand Staircase		–	297
HMs 322	Schnurplombe	1	fragm.	K1	–		–	141
HMs 323	Schnurplombe	1	Sk	K1	Landing on Grand Staircase		–	366
HMs 324	Schnurplombe	1	Sk	K2	Landing on Grand Staircase		–	366
HMs 325/1	Schnurplombe	1	Sk	K1	–		–	524
HMs 325/2	Schnurplombe	1	Sk	K2	–		–	524
HMs 326/1	Schnurplombe	1	Sk	K2	–		–	524
HMs 326/2	Schnurplombe	1	Sk	L1	–		–	449
HMs 327	Schnurplombe	1	Sk	L1	–		–	449
HMs 328	Schnurplombe mit offener Rückseite?	1	OR?	L1	–		–	356
HMs 329	Schnurplombe mit offener Rückseite	1	OR	E1	Lower East-West Corridor		–	493
HMs 330/1	Schnurplombe mit offener Rückseite	1	OR	F1	Lower East-West Corridor		–	402
HMs 330/2	Schnurplombe mit offener Rückseite	1	OR	F1	Lower East-West Corridor		–	402
HMs 330/3	Schnurplombe mit offener Rückseite	1	OR	F1	Lower East-West Corridor		–	402
HMs 330/4	Schnurplombe	1	fragm.	F1	Lower East-West Corridor		–	402
HMs 330/5	Schnurplombe	1	fragm.	F1	Wooden Staircase		–	405
HMs 330/6	Schnurplombe	1	Sk	F1	Wooden Staircase		–	405

Abkürzungen: AMCA = Athen, Museum of Cycladic Art; ANM: Athen, Nationalmuseum; Abdr. = Abdruck; besch. = beschädigt; dreis. = dreiseitig; fragm. = fragmentarisch; kompl. = komplett; konk. = konkav; Lin. = Linear; n = nein bzw. nicht vorhanden; OAM = Oxford, Ashmolean Museum; OR = offene Rückseite; pyramident. = pyramidentförmig; quadr. = quadratisch; SK = im Schnurkanal gebrochen; viers. = vierseitig; WB = Wickelband; Z = Zahl der Abdrücke; – = keine Aussage möglich.

Tabelle 1, nach Inventarnr. geordnet

Inventarnr.	Plombenform	Z.	Erhaltung	Ton	Find-Spot	Zuweisung	Schrift	CMS-Nr.
HMs 330/7	Schnurplombe	1	Sk	F1	Wooden Staircase			405
HMs 330/8	Schnurplombe mit offener Rückseite	1	OR	F1	Lower East-West Corridor			408
HMs 330/9	Schnurplombe	1	Sk	F1	Lower East-West Corridor			408
HMs 330/10	Schnurplombe	1	fragm.	F1	Wooden Staircase			405
HMs 331	–	–	fragm.	F2	Wooden Staircase			532
HMs 332	Schnurplombe	1	fragm.	F1	Wooden Staircase			532
HMs 333/1	Nodus, Scheibe	1	besch.	F1	Eastern Temple Repository	n		150
HMs 333/1	Nodus, Scheibe	1	besch.	F1	Eastern Temple Repository	n		378
HMs 333/2	Nodus, Scheibe	1	besch.	F1	Eastern Temple Repository	n		150
HMs 333/2	Nodus, Scheibe	1	besch.	F1	Eastern Temple Repository	n		378
HMs 333/3	Nodus, Scheibe	1	kompl.	F1	Eastern Temple Repository	n		150
HMs 333/3	Nodus, Scheibe	1	kompl.	F1	Eastern Temple Repository	n		378
HMs 333/4	Nodus, Scheibe	1	fragm.	F1	Eastern Temple Repository	–		150
HMs 333/4	Nodus, Scheibe	1	fragm.	F1	Eastern Temple Repository	–		378
HMs 333/5	Nodus, Scheibe	1	fragm.	F1	Eastern Temple Repository	–		150
HMs 333/5	Nodus, Scheibe	1	fragm.	F1	Eastern Temple Repository	–		378
HMs 333/6	Nodus, Scheibe	1	fragm.	F1	Eastern Temple Repository	–		150
HMs 333/6	Nodus, Scheibe	1	fragm.	F1	Eastern Temple Repository	–		378
HMs 334/1	Nodus, Scheibe	1	fragm.	F1	Eastern Temple Repository	–		150
HMs 334/1	Nodus, Scheibe	1	fragm.	F1	Eastern Temple Repository	–		379
HMs 334/2	Nodus, Scheibe	1	fragm.	F1	Eastern Temple Repository	–		150
HMs 334/2	Nodus, Scheibe	1	fragm.	F1	Eastern Temple Repository	–		379
HMs 335/1	Nodus, Scheibe	1	fragm.	F1	Eastern Temple Repository	–		150
HMs 335/1	Nodus, Scheibe	1	fragm.	F1	Eastern Temple Repository	–		379
HMs 335/2	Nodus, Scheibe	1	besch.	F1	Eastern Temple Repository	n		150
HMs 335/2	Nodus, Scheibe	1	besch.	F1	Eastern Temple Repository	n		379
HMs 335/3	Nodus, Scheibe	1	fragm.	F1	Eastern Temple Repository	–		150
HMs 335/3	Nodus, Scheibe	1	fragm.	F1	Eastern Temple Repository	–		378
HMs 335/4	Nodus, Scheibe	1	besch.	F1	Eastern Temple Repository	n		150
HMs 335/4	Nodus, Scheibe	1	besch.	F1	Eastern Temple Repository	n		378
HMs 336	Nodus mit pyramidenförmiger Rückseite	1	besch.	F3	Eastern Temple Repository	n		280
HMs 337	Päckchenplombe, Horizontalscheibe	1	besch.	F1	Eastern Temple Repository	n		234
HMs 338	Päckchenplombe, Horizontalscheibe	1	kompl.	F1	Eastern Temple Repository	n		234
HMs 339	Päckchenplombe, Horizontalscheibe	1	kompl.	F1	Eastern Temple Repository	n		234
HMs 340	Päckchenplombe, Horizontalscheibe	1	besch.	F3	Eastern Temple Repository	n		151

Abkürzungen: AMCA = Athen, Museum of Cycladic Art; ANM: Athen, Nationalmuseum; Abdr. = Abdruck; besch. = beschädigt; dreis. = dreiseitig; fragm. = fragmentarisch; kompl. = komplett; konk. = konkav; Lin. = Linear; n = neu bzw. nicht vorhanden; OAM = Oxford, Ashmolean Museum; OR = offene Rückseite; pyramidenf. = pyramidenförmig; quadr. = quadratisch; SK = im Schnurkanal gebrochen; viers. = vierseitig; WB = Wickelband; Z = Zahl der Abdrücke; – = keine Aussage möglich.

Tabelle 1, nach Inventarnr. geordnet

Inventarnr.	Plombenform	Z.	Erhaltung	Ton	Find-Spot	Zuweisung	Schrift	CMS-Nr.
HMs 341	Nodus mit gewölbter Rückseite	1	kompl.	G1	-		n	023
HMs 342	Roundel mit gleichen Abdrücken	2	kompl.	F1	Eastern Temple Repository		Wc 23	116
HMs 343	Roundel mit gleichen Abdrücken	9	besch.	F1	Eastern Temple Repository		n	236
HMs 344	Roundel mit gleichen Abdrücken	9	besch.	F1	Eastern Temple Repository	Evans	Wc 29	377
HMs 345	Roundel mit verschiedenen Abdrücken	1	fragm.	F3	Eastern Temple Repository		Wc 30	479
HMs 345	Roundel mit verschiedenen Abdrücken	2	fragm.	F3	Eastern Temple Repository		Wc 30	091
HMs 345	Roundel mit verschiedenen Abdrücken	2	fragm.	F3	Eastern Temple Repository		Wc 30	122
HMs 346	Roundel mit verschiedenen Abdrücken	1	kompl.	F1	Eastern Temple Repository	Autoren	n	119
HMs 346	Roundel mit verschiedenen Abdrücken	2	kompl.	F1	Eastern Temple Repository		n	113
HMs 346	Roundel mit verschiedenen Abdrücken	1	kompl.	F1	Eastern Temple Repository	Autoren	n	123
HMs 346	Roundel mit verschiedenen Abdrücken	1	kompl.	F1	Eastern Temple Repository	Autoren	n	599
HMs 347	Nodus mit pyramidenförmiger Rückseite	1	kompl.	F1	Eastern Temple Repository	Autoren	n	193
HMs 348	Päckchenplombe, Horizontalscheibe	1	kompl.	F1	Eastern Temple Repository		n	159
HMs 349	Nodus mit pyramidenförmiger Rückseite	1	kompl.	F1	Eastern Temple Repository	Autoren	n	396
HMs 350	Päckchenplombe, Horizontalscheibe	1	kompl.	F1	Eastern Temple Repository		n	234
HMs 351	Päckchenplombe, Horizontalscheibe	1	kompl.	F1	Eastern Temple Repository		n	234
HMs 352	Päckchenplombe, Horizontalscheibe	1	besch.	F1	Eastern Temple Repository		n	187
HMs 353	Schnurendplombe, Konoid?	1	fragm.	A1	Eastern Temple Repository		-	120
HMs 354	Nodus, Scheibe	1	kompl.	F1	Eastern Temple Repository	Autoren	n	052
HMs 354	Nodus, Scheibe	1	kompl.	F1	Eastern Temple Repository	Autoren	n	492
HMs 355	Schnurendplombe, Pyramide	1	kompl.	F1	Eastern Temple Repository		n	593
HMs 355	Schnurendplombe, Pyramide	1	kompl.	F1	Eastern Temple Repository		n	492
HMs 356/1	Schnurendplombe, Pyramide	1	besch.	F1	Eastern Temple Repository		n	593
HMs 356/1	Schnurendplombe, Pyramide	1	besch.	F1	Eastern Temple Repository		n	593
HMs 356/2	Schnurendplombe, Pyramide	1	besch.	F3	Eastern Temple Repository		n	025
HMs 357	Päckchenplombe, Pyramide	3	fragm.	F1	Eastern Temple Repository		-	167
HMs 358	Päckchenplombe, Horizontalscheibe	1	fragm.	F1	Eastern Temple Repository	Autoren	-	131
HMs 359	Schnurplombe	1	fragm.	F1	Eastern Temple Repository	Autoren	-	196
HMs 360	Schnurplombe mit offener Rückseite	1	OR	K1	Room of the Seal Impressions		-	276
HMs 361	Schnurplombe mit gewölbter Rückseite, Pflaume	1	fragm.	E1	Doorway south from Hall of the Colonnades & beyond		-	277
HMs 362	Schnurplombe	1	Sk	A2	Room of the Warrior Seal		-	057
HMs 363	-	-	fragm.	D1	South-East Pillar Room	Evans	-	174
HMs 364	Schnurplombe	1	fragm.	L1	Landing on Grand Staircase		-	306
HMs 365	Schnurplombe	1	Sk	K1	Landing on Grand Staircase		-	306
HMs 366	Schnurplombe	1	Sk	K1	Landing on Grand Staircase		-	306

Abkürzungen: AMCA = Athen, Museum of Cycladic Art; ANM: Athen, Nationalmuseum; Abdr. = Abdruck; besch. = beschädigt; dreis. = dreiseitig; fragm. = fragmentarisch; kompl. = komplett; konk. = konkav; Lin. = Linear; n = nein bzw. nicht vorhanden; OAM = Oxford, Ashmolean Museum; OR = offene Rückseite; Pyramident. = Pyramidentönig; quadr. = quadratisch; SK = im Schnurkanal gebrochen; viers. = vierseitig; WB = Wickelband; Z = Zahl der Abdrücke; - = keine Aussage möglich.

Tabelle 1, nach Inventarnr. geordnet

Inventarnr.	Plombenform	Z.	Erhaltung	Ton	Find-Spot	Zuweisung	Schrift	CMS-Nr.
HMs 367	Schnurplombe mit offener Rückseite?	1	OR?	L1	Lower East-West Corridor			325
HMs 368	Schnurendplombe?	1	fragn.	E2				046
HMs 369	Schnurendplombe	1	fragn.	A1			Wa 51	279
HMs 370	Schnurplombe	1	fragn.	K2				160
HMs 371	Schnurplombe	1	fragn.	F2				198
HMs 372	Objektplombe	1	fragn.	F1				029
HMs 373	Schnurplombe mit gebelf. Rückseite	1	fragn.	F1				004
HMs 374	Nodus mit gebelf. Rückseite, gerader Giebel	1	fragn.	F1	Eastern Temple Repository			137
HMs 375	Schnurendplombe, Pyramide, Basis gewölbt	1	kompl.	D2	Arsenal		n	031
HMs 376/1	Schnurplombe mit dreigrätiger Rückseite	1	fragn.	E2?	Magazine 11?			350
HMs 376/2	Schnurplombe mit dreigrätiger Rückseite?	1	fragn.	E2	Magazine 11?			350
HMs 377/1	Schnurplombe mit dreigrätiger Rückseite	1	besch.	D2	Arsenal		n	172
HMs 377/2	-	-	fragn.	E2	Arsenal			172
HMs 377/3	Schnurplombe mit dreigrätiger Rückseite	1	kompl.	E2	Arsenal		n	172
HMs 378	Objektschnurplombe, plane Fläche	1	kompl.	K3			n	272
HMs 379	Objektschnurplombe, plane Fläche	1	kompl.	K1			n	450
HMs 380	Schnurplombe mit gebelf. Rückseite, gerade	1	kompl.	K1			n	413
HMs 381	Schnurplombe mit pyramidenf. Rückseite?	1	kompl.	K1			n	160
HMs 382	Schnurplombe	1	Sk	L1	Archives Deposit	Evans		248
HMs 383/1	Nodus mit pyramidenförmiger Rückseite	1	kompl.	F3	Eastern Temple Repository		n	237
HMs 383/2	Nodus mit pyramidenförmiger Rückseite	1	kompl.	F1	Eastern Temple Repository		n	237
HMs 383/3	Nodus mit pyramidenförmiger Rückseite	1	kompl.	F1	Eastern Temple Repository		n	237
HMs 383/4	Nodus mit pyramidenförmiger Rückseite	1	kompl.	F1	Eastern Temple Repository		n	237
HMs 383/5	Nodus mit pyramidenförmiger Rückseite	1	fragn.	F3	Eastern Temple Repository			237
HMs 383/6	Nodus mit pyramidenförmiger Rückseite	1	fragn.	F3	Eastern Temple Repository			237
HMs 383/7	Nodus mit pyramidenförmiger Rückseite	1	kompl.	F3	Eastern Temple Repository		n	237
HMs 383/8	Nodus mit pyramidenförmiger Rückseite	1	kompl.	F1	Eastern Temple Repository		n	237
HMs 383/9	Nodus mit pyramidenförmiger Rückseite	1	kompl.	F1	Eastern Temple Repository		n	237
HMs 384/1	Nodus mit pyramidenförmiger Rückseite	1	kompl.	F3	Eastern Temple Repository		n	135
HMs 384/2	Nodus mit pyramidenförmiger Rückseite	1	kompl.	F3	Eastern Temple Repository		n	135
HMs 385	Schnurplombe mit offener Rückseite	1	OR	F2	Eastern Temple Repository			191
HMs 386	Nodus, Giebel	2	besch.	F1	Eastern Temple Repository		n	035
HMs 387/1	Nodus, Scheibe	1	kompl.	F1	Eastern Temple Repository		n	150
HMs 387/1	Nodus, Scheibe	1	kompl.	F1	Eastern Temple Repository		n	378
HMs 387/2	Nodus, Scheibe	1	kompl.	F1	Eastern Temple Repository		n	150

Abkürzungen: AMCA = Athen, Museum of Cycladic Art; ANM: Athen, Nationalmuseum; Abdr. = Abdruck; besch. = beschädigt; dreis. = dreisichtig; fragm. = fragmentarisch; kompl. = komplett; konk. = konkav; Lin. = Linear; n = nein bzw. nicht vorhanden; OAM = Oxford, Ashmolean Museum; OR = offene Rückseite; pyramidenf. = pyramidenförmig; quadr. = quadratisch; SK = im Schnurkanal gebrochen; viers. = vierseitig; WB = Wickelband; Z = Zahl der Abdrücke; - = keine Aussage möglich.

Tabelle 1, nach Inventarnr. geordnet

Inventarnr.	Plombenform	Z.	Erhaltung	Ton	Find-Spot	Zuweisung	Schrift	CMS-Nr.
HMs 387/2	Nodus, Scheibe	1	kompl. F1	F1	Eastern Temple Repository		n	378
HMs 388/1	Päckchenplombe, Vertikalscheibe, gebelförmig	1	kompl. F1	F1	Eastern Temple Repository		n	154
HMs 388/1	Päckchenplombe, Vertikalscheibe, gebelförmig	1	kompl. F1	F1	Eastern Temple Repository		n	115
HMs 388/2	Päckchenplombe, Vertikalscheibe, gebelförmig	1	kompl. F1	F1	Eastern Temple Repository		n	154
HMs 388/2	Päckchenplombe, Vertikalscheibe, gebelförmig	1	kompl. F1	F1	Eastern Temple Repository		n	115
HMs 388/3	Päckchenplombe, Vertikalscheibe, gebelförmig	1	kompl. F1	F1	Eastern Temple Repository		n	154
HMs 388/3	Päckchenplombe, Vertikalscheibe, gebelförmig	1	kompl. F1	F1	Eastern Temple Repository		n	115
HMs 388/4	Päckchenplombe, Vertikalscheibe, gebelförmig	1	kompl. F1	F1	Eastern Temple Repository		n	154
HMs 388/4	Päckchenplombe, Vertikalscheibe, gebelförmig	1	kompl. F1	F1	Eastern Temple Repository		n	115
HMs 388/5	Päckchenplombe, Vertikalscheibe, gebelförmig	1	kompl. F1	F1	Eastern Temple Repository		n	154
HMs 388/5	Päckchenplombe, Vertikalscheibe, gebelförmig	1	besch. F1	F1	Eastern Temple Repository		n	115
HMs 388/6	Päckchenplombe, Vertikalscheibe, gebelförmig	1	besch. F1	F1	Eastern Temple Repository		n	154
HMs 388/6	Päckchenplombe, Vertikalscheibe, gebelförmig	1	kompl. F1	F1	Eastern Temple Repository		n	115
HMs 388/7	Päckchenplombe, Vertikalscheibe, gebelförmig	1	kompl. F1	F1	Eastern Temple Repository		n	155
HMs 388/7	Päckchenplombe, Vertikalscheibe, gebelförmig	1	kompl. F1	F1	Eastern Temple Repository		n	115
HMs 388/8	Päckchenplombe, Horizontalscheibe mit 2. Abdr.	1	kompl. F1	F1	Eastern Temple Repository		n	154
HMs 388/8	Päckchenplombe, Horizontalscheibe mit 2. Abdr.	1	kompl. F1	F1	Eastern Temple Repository		n	115
HMs 388/9	Päckchenplombe, Vertikalscheibe, gebelförmig	1	kompl. F1	F1	Eastern Temple Repository		n	154
HMs 388/9	Päckchenplombe, Vertikalscheibe, gebelförmig	1	kompl. F1	F1	Eastern Temple Repository		n	115
HMs 389	Nodus, Scheibe	1	kompl. F1	F1	Eastern Temple Repository		n	105
HMs 389	Nodus, Scheibe	1	kompl. F1	F1	Eastern Temple Repository	Autoren	n	709
HMs 390/1	Nodus mit pyramidenförmiger Rückseite	1	kompl. F1	F1	Eastern Temple Repository		n	111
HMs 390/2	Nodus mit gebelförmiger Rückseite	1	kompl. F1	F1	Eastern Temple Repository		n	112
HMs 391	Schnurplombe mit offener Rückseite	1	OR F1	F1	Eastern Temple Repository		-	163
HMs 392	Schnurplombe mit offener Rückseite	1	OR F1	F1	Domestic Quarter?	Evans	-	264
HMs 393	Päckchenplombe, Horizontalscheibe	1	kompl. F1	F1	Eastern Temple Repository		n	153
HMs 394	Päckchenplombe, Horizontalscheibe	1	fragm. F1	F1	Eastern Temple Repository		n	216
HMs 395	Nodus mit konoider Rückseite	1	kompl. F3	F3	Eastern Temple Repository		n	237
HMs 396	Nodus mit gewölbter Rückseite?	1	kompl. F3	F3	Eastern Temple Repository		n	221
HMs 397	Schnurplombe mit offener Rückseite?	1	OR? C1	C1	Eastern Temple Repository		-	530
HMs 398	Nodus mit pyramidenförmiger Rückseite	1	kompl. F1	F1	Eastern Temple Repository	Autoren	n	396
HMs 399	Päckchenplombe, Vertikalscheibe	1	besch. F1	F1	Eastern Temple Repository		n	479
HMs 399	Päckchenplombe, Vertikalscheibe	1	besch. F1	F1	Eastern Temple Repository		n	092
HMs 400/1	Objektschnurplombe	1	kompl. E2	E2	Arsenal		n	317
HMs 400/2	Objektschnurplombe, plane Fläche	1	kompl. F1	F1	Arsenal		n	317

Abkürzungen: AMCA = Athen, Museum of Cycladic Art; ANM: Athen, Nationalmuseum; Abdr. = Abdruck; besch. = beschädigt; dreis. = dreiseitig; fragm. = fragmentarisch; kompl. = komplett; konk. = konkav; Lin. = Linear; n = nein bzw. nicht vorhanden; OAM = Oxford, Ashmolean Museum; OR = offene Rückseite; pyramident. = pyramidenförmig; quadr. = quadratisch; SK = im Schnurkanal gebrochen; viers. = vierseitig; WB = Wickelband; Z = Zahl der Abdrücke; - = keine Aussage möglich.

Tabelle 1, nach Inventarnr. geordnet

Inventarnr.	Plombenform	Z.	Erhaltung	Ton	Find-Spot	Zuweisung	Schrift	CMS-Nr.
HMs 400/3	Schnurplombe mit giebelf. Rückseite	1	kompl.	K1	Arsenal		n	317
HMs 401	Schnurplombe mit giebelf. Rückseite, S-förmig	1	kompl.	K1	Arsenal		Ws 1704	305
HMs 403	Schnurplombe mit giebelf. Rückseite, S-förmig	1	kompl.	K1	Arsenal		Ws 1705	305
HMs 404	Päckchenplombe, Vertikalscheibe, giebelf.	1	kompl.	F1	Eastern Temple Repository		n	034
HMs 404	Päckchenplombe, Vertikalscheibe, giebelf.	1	kompl.	F1	Eastern Temple Repository		n	038
HMs 405	Päckchenplombe, Horizontalscheibe, schräg	1	kompl.	F1	Eastern Temple Repository		n	093
HMs 406	Stöpselplombe?	–	fragm.	D1	Room of the Olive Press		–	032
HMs 407	Stöpselplombe?	–	besch.	M1	Room of the Olive Press		n	018
HMs 408	Stöpselplombe	–	kompl.	M1	Room of the Olive Press	Autoren	n	612
HMs 409	Stöpselplombe?	–	fragm.	M1	Room of the Olive Press	Autoren	–	011
HMs 411	Stöpselplombe	–	besch.	M1	Room of the Olive Press		n	018
HMs 412	Stöpselplombe?	–	fragm.	M1	Room of the Olive Press	Autoren	–	017
HMs 413	Stöpselplombe?	–	fragm.	M1	Room of the Olive Press		–	018
HMs 413	Roundel mit verschiedenen Abdrücken	2	fragm.	F1	Eastern Temple Repository		Wc 3	116
HMs 413	Roundel mit verschiedenen Abdrücken	1	fragm.	F1	Eastern Temple Repository		Wc 3	121
HMs 414	Schnurplombe mit pyramidentf. Rückseite	1	fragm.	K1	–		–	511
HMs 415/1	Objektplombe, Zapfenform	1	besch.	F1?	Isopata, Royal Tomb		n	475
HMs 415/2	Objektplombe, Zapfenform	1	besch.	F1?	Isopata, Royal Tomb		n	475
HMs 416	Schnurplombe mit pyramidentf. Rückseite?	1	kompl.	L1	Zapher Papoura, Grab 56		n	431
HMs 417	Schnurplombe	1	Sk	E1	Little Palace, Room North of Shrine		–	133
HMs 418	Schnurplombe mit gewölbter Rückseite	1	Sk	F1	Little Palace, Room of the Fetish		–	273
HMs 419	Schnurplombe mit offener Rückseite	1	OR	F1	Little Palace, Room West of the Room of the Fetish		–	328
HMs 421	Schnurplombe mit offener Rückseite	1	OR	F1	Little Palace, under door west of Shrine North-South Room		–	240
HMs 422	'Tonstempel'	1	kompl.	F3	Little Palace		n	442
HMs 423	Schnurplombe mit offener Rückseite	1	OR	E1	Little Palace		–	215
HMs 424	Schnurplombe	1	Sk	F1	Little Palace		–	466
HMs 425	Stöpselplombe	–	besch.	D1	South-East Pillar Room		n	048
HMs 426/1	Stöpselplombe?	–	fragm.	M1	South-East Pillar Room		–	007
HMs 426/2	Stöpselplombe?	–	fragm.	M1	South-East Pillar Room		–	007
HMs 426/3	Stöpselplombe?	–	fragm.	M1	South-East Pillar Room		–	007
HMs 650	Schnurplombe mit giebelf. Rückseite, S-förmig	1	kompl.	F1	Little Palace	Autoren	n	238
HMs 651	Schnurplombe	1	Sk	F2	Little Palace, Main Staircase		–	252
HMs 652	Schnurplombe mit offener Rückseite	1	OR	D2	Little Palace, Room south of Room of the Fetish		–	253
HMs 653	Schnurplombe mit offener Rückseite	1	OR	D1	Little Palace	Autoren	–	218
HMs 654	Schnurplombe mit pyramidentf. Rückseite	1	Sk	E1	Little Palace, Room south of Room of the Fetish		–	219

Abkürzungen: AMCA = Athen, Museum of Cycladic Art; ANM: Athen, Nationalmuseum; Abdr. = Abdruck; besch. = beschädigt; dreis. = dreiseitig; fragm. = fragmentarisch; kompl. = komplett; konkav. = konkav; Lin. = Linear; n = nein bzw. nicht vorhanden; OAM = Oxford, Ashmolean Museum; OR = offene Rückseite; pyramidentf. = pyramidentförmig; quadr. = quadratisch; SK = im Schnurkanal gebrochen; viers. = vierseitig; WB = Wickelband; Z = Zahl der Abdrücke; – = keine Aussage möglich.

Tabelle 1, nach Inventarnr. geordnet

Inventarnr.	Plombenform	Z.	Erhaltung	Ton	Find-Spot	Zuweisung	Schrift	CMS-Nr.
HMs 655	Schnurplombe mit offener Rückseite	1	OR	K2	Little Palace	Autoren	–	275
HMs 656	Schnurplombe	1	Sk	F1	Little Palace, Room north of Shrine	–	–	214
HMs 657	Schnurplombe mit offener Rückseite	1	OR	L1	Little Palace, Room south of Room of the Fetish	–	–	084
HMs 658	Schnurplombe mit offener Rückseite	1	OR	D1	Little Palace, Room of the Fetish	–	–	184
HMs 659	Schnurplombe mit gewölbter Rückseite, steil	1	kompl.	L1	Little Palace, Room of the Fetish	n	n	164
HMs 660/1	Objektplombe?	1	fragm.	A1	–	–	–	186
HMs 660/2	Objektplombe?	1	fragm.	A1	–	–	–	186
HMs 661	Schnurplombe mit offener Rückseite	1	OR	E1	Area of the Daemion Seals	Evans	–	243
HMs 662	Schnurplombe	1	fragm.	E1	Landing on Grand Staircase	–	–	254
HMs 663	Schnurplombe mit gewölbter Rückseite, Pflaume	1	besch.	L1	Little Palace, Room north of Shrine	–	n	249
HMs 664/1	Schnurplombe	1	Sk	F1?	Archives Deposit	Evans	–	127
HMs 664/2	Schnurplombe	1	Sk	F1?	Archives Deposit	Evans	–	127
HMs 665	Objektschnurplombe, Kammgeflecht	1	besch.	C1	Room of the Stone Bench	–	n	209
HMs 666	Schnurplombe, Sonderform	1	besch.	K1	North-East House	Wb. 33	–	095
HMs 667	Schnurplombe	1	Sk	F1	Archives Deposit	Evans	–	494
HMs 668	Gefäßrandplombe	2	besch.	F1	Archives Deposit	Evans	n	266
HMs 669	Schnurplombe	1	fragm.	C1	Archives Deposit	Evans	–	265
HMs 670	Schnurplombe mit offener Rückseite	1	OR	C1?	Archives Deposit	Evans	–	228
HMs 671/1	Schnurplombe	1	fragm.	D1	Archives Deposit	Museum	–	102
HMs 671/2	Schnurplombe mit offener Rückseite	1	OR	D1	Archives Deposit	Museum	–	102
HMs 671/3	Objektschnurplombe, Geflecht	1	fragm.	D1	Archives Deposit	Museum	–	102
HMs 671/4	Schnurplombe	1	fragm.	C1	Archives Deposit	Museum	–	102
HMs 997	Objektplombe, Verschnürung	1	besch.	–	–	–	n	050
HMs 998	Schnurplombe mit offener Rückseite	1	OR	E1	West Quarter?	Store	–	432
HMs 999	Schnurplombe mit offener Rückseite	1	OR	–	West Quarter?	Store	–	584
HMs 1000	Schnurplombe, steil	1	Sk	E1	West Quarter?	Store	–	443
HMs 1001	Schnurplombe	1	Sk	A1	West Quarter?	Store	–	515
HMs 1002	Objektschnurplombe, plane Fläche	1	Sk	E1	West Quarter?	Store	–	582
HMs 1003	Schnurplombe mit offener Rückseite	1	OR	E1	West Quarter?	Store	–	416
HMs 1004	Schnurplombe, steil	1	Sk	E1	West Quarter?	Store	–	452
HMs 1005	–	–	fragm.	E1	Landing on Grand Staircase oder West Quarter?	Store	–	443
HMs 1006	Schnurplombe mit giebelf. Rückseite?	1	fragm.	F1	West Quarter?	Store	–	490
HMs 1007	Schnurplombe	1	Sk	E1	West Quarter?	Store	–	462
HMs 1008	Schnurplombe mit giebelf. Rückseite	1	fragm.	F1	West Quarter?	Store	–	356
HMs 1009	Schnurplombe	1	fragm.	E2	West Quarter?	Store	–	315

Abkürzungen: AMCA = Athen, Museum of Cycladic Art; ANM: Athen, Nationalmuseum; Abdr. = Abdruck; besch. = beschädigt; dreis. = dreiseitig; fragm. = fragmentarisch; kompl. = komplett; konk. = konkav; Lin. = linear; n = nein bzw. nicht vorhanden; OAM = Oxford, Ashmolean Museum; OR = offene Rückseite; pyramident. = pyramidentförmig; quadr. = quadratisch; SK = im Schnurkanal gebrochen; viers. = vierseitig; WB = Wickelband; Z = Zahl der Abdrücke; – = keine Aussage möglich.

Tabelle 1, nach Inventarnr. geordnet

Inventarnr.	Plombenform	Z.	Erhaltung	Ton	Find-Spot	Zuweisung	Schrift	CMS-Nr.
HMs 1010	Schnurplombe	1	fragm. A1?	A1?	West Quarter?	Store	–	259
HMs 1011	Objektschnurplombe, plane Fläche, Keilform	1	fragm. C1	C1	–	–	–	613
HMs 1012	Schnurplombe, steil	1	Sk	E1	West Quarter?	Store	–	548
HMs 1013	–	–	fragm. C1	C1	West Quarter?	Store	–	147
HMs 1014	–	–	fragm. C1	C1	West Quarter?	Store	–	426
HMs 1015	Schnurplombe, steil	1	Sk	E1	West Quarter?	Store	–	452
HMs 1016	–	–	fragm. E1	E1	West Quarter?	Store	–	302
HMs 1017	Schnurplombe mit giebelf. Rückseite?	1	fragm. H1	H1	West Quarter?	Store	–	283
HMs 1018	Schnurplombe, steil	1	fragm. E1	E1	–	–	–	614
HMs 1019	Schnurplombe	1	fragm. A1	A1	West Quarter?	Store	–	292
HMs 1020	Schnurplombe	1	Sk	K1	–	–	–	453
HMs 1021	Schnurplombe, steil	1	fragm. K3	K3	–	–	–	477
HMs 1022	Schnurplombe	1	fragm. K1	K1	West Quarter?	Store	–	409
HMs 1023	Schnurplombe mit giebelf. Rückseite, flach	1	kompl. K1	K1	Domestic Quarter?	Store	n	528
HMs 1024	Schnurplombe, steil	1	fragm. K1	K1	Domestic Quarter?	Store	–	317
HMs 1025	Objektschnurplombe, plane Fläche	1	fragm. K1	K1	Domestic Quarter?	Store	–	166
HMs 1026	Schnurplombe	1	fragm. K1	K1	Domestic Quarter?	Store	–	437
HMs 1027	–	–	fragm. K1	K1	Domestic Quarter?	Store	–	574
HMs 1028	Schnurplombe	1	fragm. K2	K2	Domestic Quarter?	Store	–	512
HMs 1029	Objektschnurplombe, plane Fläche	1	fragm. K3	K3	Lower East-West Corridor	–	–	143
HMs 1030	Schnurplombe	1	Sk	K2	Domestic Quarter?	Store	–	391
HMs 1031	Schnurplombe	1	Sk	H2	Domestic Quarter?	Store	–	458
HMs 1032	Schnurplombe, steil	1	Sk	A2	Domestic Quarter?	Store	–	343
HMs 1033	Schnurplombe	1	Sk	A1?	Domestic Quarter?	Store	–	226
HMs 1034	Schnurplombe	1	fragm. E2	E2	Domestic Quarter?	Store	–	177
HMs 1035	Schnurplombe	1	Sk	H1	Domestic Quarter?	Store	–	428
HMs 1036	Schnurplombe	1	Sk	I1	Domestic Quarter?	Store	–	312
HMs 1037	Schnurplombe, flach	1	Sk	E1	Domestic Quarter?	Store	–	506
HMs 1038	Schnurplombe	1	Sk	E1	Domestic Quarter?	Store	–	318
HMs 1039	Schnurplombe	1	fragm. H1	H1	Domestic Quarter?	Store	–	245
HMs 1040	Schnurplombe, steil	1	Sk	–	Domestic Quarter?	Store	–	440
HMs 1041	–	–	fragm. B1	B1	Domestic Quarter?	Store	–	359
HMs 1042	Schnurplombe	1	fragm. E1	E1	Domestic Quarter?	Store	–	201
HMs 1043	Schnurplombe	1	Sk	F1	Domestic Quarter?	Store	–	422
HMs 1044	Schnurplombe	1	fragm. E1	E1	Lower East-west Corridor oder Domestic Quarter?	Store	–	522

Abkürzungen: AMCA = Athen, Museum of Cycladic Art; ANM: Athen, Nationalmuseum; Abdr. = Abdruck; besch. = beschädigt; dreis. = dreiseitig; fragm. = fragmentarisch; kompl. = komplett; konk. = konkav; Lin. = Linear; n = nein bzw. nicht vorhanden; OAM = Oxford, Ashmolean Museum; OR = offene Rückseite; Pyramident. = pyramidenförmig; quadr. = quadratisch; SK = im Schnurkanal gebrochen; viers. = vierseitig; WB = Wickelband; Z = Zahl der Abdrücke; – = keine Aussage möglich.

Tabelle 1, nach Inventarnr. geordnet

Inventarnr.	Plombenform	Z.	Erhaltung	Ton	Find-Spot	Zuweisung	Schrift	CMS-Nr.
HMs 1045	Schnurplombe	1	Sk	H1	Domestic Quarter?	Store	–	543
HMs 1046	Schnurplombe	1	Sk	H1	Domestic Quarter?	Store	–	487
HMs 1047	Objektplombe?	3	fragm.	II	Domestic Quarter?	Store	–	003
HMs 1048	–	–	fragm.	C1	Domestic Quarter?	Store	–	176
HMs 1058	Stopper	9	besch.	–	Kato Gypsades Cemetery?	–	n	026
HMs 1093	Schnurplombe mit gewölbter Rückseite, Pflaume	1	Sk	C2	Cleaning west of Propylon	Museum	–	529
HMs 1099	Stopper	–	fragm.	–	Early houses on south edge of Palace	–	–	006
HMs 1100	Nodus mit gewölbter Rückseite	1	kompl.	–	South-West Palace Angle = East end of Magazine A	–	n	374
HMs 1100a	Nodus mit gewölbter Rückseite	1	fragm.	–	South-West Palace Angle = East end of Magazine A	–	–	374
HMs 1108	Objektplombe	1	fragm.	–	–	–	–	012
HMs 1180	Stöpselplombe	–	besch.	D2	–	–	n	005
HMs 1181	Schnurplombe	1	Sk	K2	–	–	–	364
HMs 1182/1	Schnurplombe	1	Sk	F2	–	–	–	368
HMs 1182/2	Schnurplombe	1	fragm.	K1	–	–	–	368
HMs 1183	Schnurplombe	1	fragm.	F2	Queen's Megaron	–	–	185
HMs 1184	Schnurplombe mit gewölbter Rückseite, steil	1	Sk	K1	–	–	–	322
HMs 1185	Objektplombe, Verschnürung	1	kompl.	F1	–	–	n	601
HMs 1186	Gefäßrandplombe?	1	fragm.	F1	Eastern Temple Repository	–	–	615
HMs 1187	Schnurplombe	1	Sk	K1	–	–	–	414
HMs 1188	–	–	fragm.	K1	Landing on Grand Staircase	–	–	447
HMs 1189	Objektschnurplombe, plane Fläche, Keilform	1	Sk	C1	Queen's Megaron	–	–	161
HMs 1190	Schnurplombe mit offener Rückseite	1	OR	K2	–	–	–	496
HMs 1191	Schnurplombe	1	Sk	C1	–	–	–	485
HMs 1192	Schnurplombe mit pyramidenf. Rückseite?	1	fragm.	F1	–	–	–	027
HMs 1193	–	–	fragm.	D2	–	–	–	595
HMs 1194	Schnurplombe	1	Sk	E2	–	–	–	446
HMs 1195	Schnurplombe	1	Sk	L1	–	–	–	181
HMs 1196	Schnurplombe	1	Sk	K1	–	–	–	578
HMs 1197/1	Schnurplombe	1	fragm.	I1	Wooden Staircase	–	–	389
HMs 1197/2	Schnurplombe	1	fragm.	I1	Wooden Staircase	–	–	389
HMs 1198	Schnurplombe	1	Sk	E2	Room of the Seal Impressions?	–	–	407
HMs 1199	–	–	fragm.	C1	–	–	–	418
HMs 1200	–	–	fragm.	M1	Room of the Olive Press	–	–	018
HMs 1200	–	–	fragm.	–	Room of the Olive Press	–	–	n
HMs 1201	Schnurplombe	1	fragm.	E2	–	–	–	372

Abkürzungen: AMCA = Athen, Museum of Cycladic Art; ANM: Athen, Nationalmuseum; Abd. = Abdruck; besch. = beschädigt; dreis. = dreiseitig; fragm. = fragmentarisch; kompl. = komplett; konk. = konkav; Lin. = Linear; n = nein bzw. nicht vorhanden; OAM = Oxford, Ashmolean Museum; OR = offene Rückseite; pyramidenf. = pyramidenförmig; quadr. = quadratisch; SK = im Schnurkanal gebrochen; viers. = vierseitig; WB = Wickelband; Z = Zahl der Abdrücke; – = keine Aussage möglich.

Tabelle 1, nach Inventarnr. geordnet

Inventarnr.	Plombenform	Z.	Erhaltung	Ton	Find-Spot	Zuweisung	Schrift	CMS-Nr.
HMs 1202	Schnurplombe mit offener Rückseite?	1	OR?	E2	–	–	–	585
HMs 1203	Schnurplombe	1	Sk	H1	Room of the Seal Impressions	–	–	390
HMs 1204/1	Schnurplombe	1	fragm.	I1	Room of the Seal Impressions oder Lapidary's Workshop	Evans	–	429
HMs 1204/2	Schnurplombe mit offener Rückseite?	1	OR?	I1	Room of the Seal Impressions oder Lapidary's Workshop	Evans	–	429
HMs 1204/3	Schnurplombe mit offener Rückseite?	1	OR?	H1	Room of the Seal Impressions	–	–	429
HMs 1205	Stöpselplombe	–	fragm.	D2	–	–	–	010
HMs 1206/1	Schnurplombe mit giebel. Rückseite	1	fragm.	F1?	Lower East-West Corridor	Store	–	522
HMs 1206/2	Schnurplombe	1	fragm.	F1?	Lower East-West Corridor	Store	–	522
HMs 1207	Schnurplombe, steil	1	Sk	E2	Room of the Seal Impressions	–	–	527
HMs 1208	Schnurplombe mit offener Rückseite	1	OR	C2	–	–	–	493
HMs 1209	Schnurplombe, steil	1	Sk	E2	multipel	–	–	529
HMs 1210	Schnurplombe	1	fragm.	F2	Wooden Staircase	–	–	503
HMs 1211	Schnurplombe	1	Sk	F2	–	–	–	199
HMs 1212	Schnurplombe mit offener Rückseite?	1	OR?	C1?	–	–	–	553
HMs 1213	Objektschnurplombe, plane Fläche, Keilform	1	Sk	K1	–	–	–	525
HMs 1214	Schnurplombe	1	Sk	K1	Landing on Grand Staircase	–	–	517
HMs 1215	Pfickenplombe, Horizontalscheibe	1	kompl.	F1	Eastern Temple Repository	n	–	094
HMs 1216	–	–	fragm.	K1	–	–	–	577
HMs 1217	Schnurplombe mit offener Rückseite	1	OR	K3	Room of the Seal Impressions oder Lapidary's Workshop	Evans	–	527
HMs 1218	Schnurplombe mit offener Rückseite	1	OR	A1	–	–	–	495
HMs 1219	Schnurplombe	1	fragm.	C1	Room of the Warrior Seal	–	–	399
HMs 1220	Schnurplombe	1	fragm.	K1	–	–	–	244
HMs 1221	Nodus, Pyramide	1	kompl.	F1	Eastern Temple Repository	Autoren	n	235
HMs 1222	Schnurplombe	1	Sk	H1	Room of the Seal Impressions?	–	–	337
HMs 1223	Schnurplombe mit gewölbter Rückseite, Pflaume	1	Sk	E2	–	Store	–	356
HMs 1224	Schnurplombe, steil	1	fragm.	D1	–	–	–	415
HMs 1225	Schnurplombe	1	fragm.	A1?	–	–	–	444
HMs 1226/1	Schnurplombe mit offener Rückseite?	1	OR	E2	Room of the Seal Impressions oder Lapidary's Workshop	Evans	–	472
HMs 1226/2	Schnurplombe	1	fragm.	H1	Room of the Seal Impressions	–	–	472
HMs 1227	Schnurplombe mit pyramident. Rückseite?	1	Sk	E2	Landing on Grand Staircase	–	–	300
HMs 1228	–	–	fragm.	B1?	multipel	–	–	529
HMs 1229	Schnurplombe mit offener Rückseite?	1	OR?	F1	Wooden Staircase	–	–	383
HMs 1230	Schnurplombe	1	fragm.	D1?	Room of the Seal Impressions oder Lapidary's Workshop	Evans	–	468
HMs 1231	Schnurplombe	1	fragm.	F1	–	–	–	457
HMs 1232	Schnurplombe, flach	1	Sk	K3	–	–	–	469

Abkürzungen: AMCA = Athen, Museum of Cycladic Art; ANM: Athen, Nationalmuseum; Abdr. = Abdruck; besch. = beschädigt; dreis. = dreiseitig; fragm. = fragmentarisch; kompl. = komplett; konkav. = konkav; Lin. = Linear; n = nein bzw. nicht vorhanden; OAM = Oxford, Ashmolean Museum; OR = offene Rückseite; pyramident. = pyramidentförmig; quadr. = quadratisch; SK = im Schnurkanal gebrochen; viers. = vierseitig; WB = Wickelband; Z = Zahl der Abdrücke; – = keine Aussage möglich.

Tabelle 1, nach Inventarnr. geordnet

Inventarnr.	Plombenform	Z.	Erhaltung	Ton	Find-Spot	Zuweisung	Schrift	CMS-Nr.
HMs 1233	Schnurplombe	1	Sk	K1	–	–	–	369
HMs 1234	Schnurplombe, steil	1	Sk	K1	–	–	–	518
HMs 1235	Schnurplombe mit pyramidenförmiger Rückseite	1	Sk	K1	Landing on Grand Staircase	–	–	476
HMs 1236	Schnurplombe, Pyramide, Basis gewölbt	1	kompl.	E2	–	–	Wa 50	604
HMs 1237	Schnurplombe	1	Sk	K1	Landing on Grand Staircase	–	–	366
HMs 1238	Schnurplombe mit giebel. Rückseite	1	Sk	F1	Wooden Staircase	–	–	274
HMs 1239	Schnurplombe mit offener Rückseite	1	OR	A1	–	–	–	024
HMs 1240	Schnurplombe mit giebel. Rückseite?	1	fragm.	A1	Eastern Temple Repository	–	–	508
HMs 1241	Schnurplombe, flach	1	Sk	F1	West Quarter?	Store	–	397
HMs 1242	Schnurplombe	1	fragm.	F1	–	–	–	388
HMs 1243	Päckchenplombe, Horizontalschelbe	1	kompl.	K1	Room of the Chariot Tablets	Autoren	n	Add. 6
HMs 1244	Schnurplombe	1	fragm.	E2	–	–	–	438
HMs 1245	Schnurplombe	1	Sk	F2	Little Palace, Main Staircase?	–	–	459
HMs 1246	Objektplombe, Verschnürung	1	besch.	H1	Room of the Seal Impressions	n	n	304
HMs 1247	Schnurplombe, flach	1	Sk	F1	Lower East-West Corridor	–	–	402
HMs 1248	–	–	fragm.	F1	Eastern Temple Repository	Autoren	Wa 64	593
HMs 1249	Schnurplombe	1	fragm.	F2?	–	–	–	519
HMs 1250	Schnurplombe, flach	1	Sk	I1	–	–	–	502
HMs 1251	Schnurplombe, flach	1	Sk	A1	–	–	–	341
HMs 1252	Schnurplombe?	1	fragm.	E2	–	–	–	720
HMs 1253	–	–	fragm.	K2	–	–	–	616
HMs 1254	Schnurplombe, flach	1	Sk	K3	–	–	–	441
HMs 1255	Schnurplombe	1	Sk	K3	–	–	–	310
HMs 1256	–	–	fragm.	F1	–	–	–	173
HMs 1257	Schnurplombe	1	fragm.	E1	Wooden Staircase oder Wooden Staircase & Secretaries' Bureau	–	–	410
HMs 1258	–	–	fragm.	F2?	Room of the Seal Impressions	–	–	170
HMs 1259	Päckchenplombe, Horizontalschelbe	1	kompl.	F1	Eastern Temple Repository	n	n	132
HMs 1260	Roundel mit gleichen Abdrücken	4	fragm.	C1?	–	–	–	598
HMs 1261	Schnurplombe mit offener Rückseite	1	OR	K1	–	–	–	451
HMs 1262	Schnurplombe	1	fragm.	K1	–	–	–	445
HMs 1263	Schnurplombe mit giebel. Rückseite?	1	fragm.	K2	–	–	–	603
HMs 1264	Roundel mit verschiedenen Abdrücken	1	fragm.	G1	–	–	–	617
HMs 1264	Roundel mit verschiedenen Abdrücken	1	fragm.	G1	–	–	–	114
HMs 1265	–	–	fragm.	F1	Domestic Quarter?	Store	–	551
HMs 1266	Schnurplombe mit giebel. Rückseite?	1	Sk	–	Domestic Quarter?	Store	–	605

Abkürzungen: AMCA = Athen, Museum of Cycladic Art; ANM: Athen, Nationalmuseum; Abdrt. = Abdruck; besch. = beschädigt; dreis. = dreiseitig; fragm. = fragmentarisch; kompl. = komplett; konk. = konkav; Lin. = linear; n = nein bzw. nicht vorhanden; OAM = Oxford, Ashmolean Museum; OR = offene Rückseite; pyramidenf. = pyramidenförmig; quadr. = quadratisch; SK = im Schnurkanal gebrochen; viers. = vierseitig; WB = Wickelband; Z = Zahl der Abdrücke; – = keine Aussage möglich.

Tabelle 1, nach Inventarnr. geordnet

Inventarnr.	Plombenform	Z.	Erhaltung	Ton	Find-Spot	Zuweisung	Schrift	CMS-Nr.
HMs 1267	Schnurplombe	1	fragm.	C1	Domestic Quarter?	Store	–	314
HMs 1268	–	–	fragm.	F2	Domestic Quarter?	Store	–	562
HMs 1269	Schnurplombe, flach	1	fragm.	A1	Domestic Quarter?	Store	–	133
HMs 1270	Schnurplombe	1	fragm.	A1	Domestic Quarter?	Store	–	370
HMs 1271	Schnurplombe, flach	1	fragm.	H1	Domestic Quarter?	Store	–	589
HMs 1272	Schnurplombe	1	fragm.	F1	Domestic Quarter?	Store	–	618
HMs 1273	Schnurplombe?	1	fragm.	F1	Domestic Quarter?	Store	–	619
HMs 1274	Objektschnurplombe, plane Fläche	1	Sk	C1	Domestic Quarter?	Store	–	620
HMs 1275	–	–	fragm.	A2	Domestic Quarter?	Store	–	279
HMs 1276	Schnurplombe	1	fragm.	A1?	Domestic Quarter?	Store	–	474
HMs 1277	Schnurplombe	1	fragm.	F1	Domestic Quarter?	Store	–	261
HMs 1278	Schnurplombe	1	fragm.	E2	Domestic Quarter?	Store	–	514
HMs 1279	Schnurplombe	1	fragm.	I1	West Quarter?	Store	–	417
HMs 1280	Schnurplombe	1	fragm.	C1?	–	Store	–	453
HMs 1281	Objektplombe, Geflecht	1	besch.	A2	Domestic Quarter?	Store	–	621
HMs 1282	Schnurplombe mit gewölbter Rückseite, Pflaume	1	Sk	I1	West Quarter?	Store	–	356
HMs 1283	–	–	fragm.	F2	–	Store	–	028
HMs 1284	Objektschnurplombe, plane Fläche	1	Sk	F1	–	Store	–	622
HMs 1285	–	–	fragm.	E2	–	Store	–	623
HMs 1286	Schnurplombe	1	Sk	C1	West Quarter?	Store	–	624
HMs 1287	Schnurplombe, flach	1	fragm.	F1	–	Store	–	625
HMs 1288	Schnurplombe, flach	1	Sk	E2	West Quarter?	Store	–	397
HMs 1289	Schnurplombe, steil	1	fragm.	A1	–	Store	–	626
HMs 1290	Schnurplombe, flach	1	fragm.	K3	–	Store	–	627
HMs 1291	Schnurplombe	1	fragm.	I1	–	Store	–	628
HMs 1292	Schnurplombe	1	fragm.	H1	–	Store	–	629
HMs 1293	Nodus mit konoider Rückseite	1	kompl.	M1?	Domestic Quarter?	Store	n	241
HMs 1294	Nodus mit gewölbter Rückseite	1	kompl.	G1	–	Store	n	001
HMs 1295	Schnurplombe	1	fragm.	D2	–	Store	–	030
HMs 1296	Schnurplombe	1	fragm.	E1?	multipel	Store	–	287
HMs 1297	Schnurplombe, steil	1	Sk	F1	–	Store	–	630
HMs 1298	Schnurplombe mit offener Rückseite	1	OR	C1	–	Store	–	144
HMs 1299	Schnurplombe	1	Sk	E2	–	Store	–	247
HMs 1300	Schnurplombe	1	fragm.	F1	–	Store	–	400
HMs 1301	–	–	fragm.	F1	–	Store	–	401

Abkürzungen: AMCA = Athen, Museum of Cycladic Art; ANM: Athen, Nationalmuseum; Abdr. = Abdruck; besch. = beschädigt; dreis. = dreiseitig; fragm. = fragmentarisch; kompl. = komplett; konk. = konkav; Lin. = Linear; n = nein bzw. nicht vorhanden; OAM = Oxford, Ashmolean Museum; OR = offene Rückseite; pyramident. = pyramidenförmig; quadr. = quadratisch; SK = im Schnurkanal gebrochen; viers. = vierseitig; WB = Wickelband; – = keine Aussage möglich.

Tabelle 1, nach Inventarnr. geordnet

Inventarnr.	Plombenform	Z.	Erhaltung	Ton	Find-Spot	Zuweisung	Schrift	CMS-Nr.
HMs 1302	Schnurplombe mit offener Rückseite	1	OR	F1	–	–	–	333
HMs 1303	–	–	fragm.	K3	Room of the Seal Impressions	–	–	162
HMs 1304	Schnurplombe?	1	fragm.	F1	–	–	–	547
HMs 1305	Schnurplombe mit offener Rückseite	1	OR	F2	–	–	–	220
HMs 1306	Schnurplombe	1	fragm.	F1	–	–	–	220
HMs 1307	Schnurplombe	1	fragm.	F1	–	–	–	491
HMs 1308	Schnurplombe, steil	1	Sk	B22	–	–	–	361
HMs 1309	Schnurplombe, flach	1	Sk	E1	–	–	–	608
HMs 1310	–	–	fragm.	F1	–	–	–	545
HMs 1311	Schnurplombe	1	fragm.	E1	–	–	–	318
HMs 1312	Schnurplombe	1	fragm.	F1?	–	–	–	380
HMs 1313	Schnurplombe	1	fragm.	E1	–	–	–	631
HMs 1314	Schnurplombe, flach	1	fragm.	F1	–	–	–	550
HMs 1315	Objektschnurplombe, Kammgeflecht	1	Sk	D1	–	–	–	309
HMs 1316	Schnurplombe	1	fragm.	F1	–	–	–	583
HMs 1317	Schnurplombe mit gebelf. Rückseite	1	Sk	E1	–	–	–	455
HMs 1318	Schnurplombe	1	fragm.	F1	–	–	–	632
HMs 1319	Schnurplombe	1	fragm.	F1	–	–	–	464
HMs 1320	Schnurplombe	1	fragm.	F1	–	–	–	392
HMs 1321	Nodus mit gewölbter Rückseite?	1	fragm.	F1	–	–	–	571
HMs 1322	Schnurplombe	1	fragm.	F2	–	–	–	340
HMs 1323	–	–	fragm.	C1	–	–	–	633
HMs 1324	–	–	fragm.	A1	–	–	–	271
HMs 1325	Schnurplombe?	1	fragm.	F1	–	–	–	523
HMs 1326	–	–	fragm.	C1	–	–	–	179
HMs 1327	Schnurplombe	1	fragm.	K3	–	–	–	330
HMs 1328	Schnurplombe	1	fragm.	F1	–	–	–	634
HMs 1329	Schnurplombe, steil	1	Sk	F1	–	–	–	635
HMs 1330	Schnurplombe	1	fragm.	F1	–	–	–	401
HMs 1331	–	–	fragm.	F1	–	–	–	373
HMs 1332	Schnurplombe mit offener Rückseite	1	OR	F1	–	–	–	570
HMs 1333	Schnurplombe	1	fragm.	F1	–	–	–	636
HMs 1334	Schnurplombe	1	fragm.	F1	–	–	–	637
HMs 1335	–	–	fragm.	F1	–	–	–	638
HMs 1336	Schnurplombe	1	Sk	F1	–	–	–	639

Abkürzungen: AMCA = Athen, Museum of Cycladic Art; ANM: Athen, Nationalmuseum; Abdr. = Abdruck; besch. = beschädigt; dreis. = dreiseitig; fragm. = fragmentarisch; kompl. = komplett; konk. = konkav; Lin. = Linear; n = nein bzw. nicht vorhanden; OAM = Oxford, Ashmolean Museum; OR = offene Rückseite; pyramidenf. = pyramidenförmig; quadr. = quadratisch; SK = im Schnurkanal gebrochen; viers. = vierseitig; WB = Wickelband; Z = Zahl der Abdrücke; – = keine Aussage möglich.

Tabelle 1, nach Inventarnr. geordnet

Inventarnr.	Plombenform	Z.	Erhaltung	Ton	Find-Spot	Zuweisung	Schrift	CMS-Nr.
HMs 1337	Schnurplombe	1	Sk	F1	–	–	–	401
HMs 1338	Schnurplombe	1	fragm.	A2	–	–	–	640
HMs 1339	Objektplombe, Geflecht?	1	fragm.	F1	–	–	–	298
HMs 1340	Schnurplombe mit offener Rückseite?	1	OR?	F1	Wooden Staircase oder West Wall by Magazine 3?	–	–	200
HMs 1341	Schnurplombe	1	fragm.	F1	–	–	–	403
HMs 1342	Schnurplombe	1	fragm.	F1	–	–	–	536
HMs 1343	Schnurplombe	1	fragm.	F1	–	–	–	401
HMs 1344	Schnurplombe	1	fragm.	F1	–	–	–	401
HMs 1345	Schnurplombe	1	Sk	F1	–	–	–	488
HMs 1346	Schnurplombe mit gewölbter Rückseite	1	Sk	C1	Wooden Staircase & Secretaries' Bureau	–	–	326
HMs 1347	Schnurplombe mit offener Rückseite	1	OR	F1	–	–	–	401
HMs 1348	Objektschnurplombe, Kammegeflecht	1	Sk	C1	–	–	–	594
HMs 1349	Schnurplombe mit offener Rückseite	1	OR	F1	–	–	–	323
HMs 1350	Schnurplombe, steil	1	Sk	A1	–	–	–	641
HMs 1351	Schnurplombe	1	Sk	F1	–	–	–	596
HMs 1352	Nodus mit pyramidenförmiger Rückseite	1	kompl.	F1	Eastern Temple Repository	Autoren	n	146
HMs 1353	Schnurplombe	1	fragm.	F1	–	–	–	401
HMs 1354	Schnurplombe	1	fragm.	F1	–	–	–	542
HMs 1355	Objektplombe, Geflecht, Verschnürung	1	fragm.	C1	–	–	–	642
HMs 1356	–	1	fragm.	F1	–	–	–	401
HMs 1357	Schnurplombe, steil	1	Sk	F1	–	–	–	434
HMs 1358	Schnurplombe	1	fragm.	A1	–	–	–	580
HMs 1359	Schnurplombe	1	fragm.	F1	–	–	–	401
HMs 1360	Schnurplombe, flach	1	Sk	C1	–	–	–	526
HMs 1361	Schnurplombe	1	Sk	F1	Wooden Staircase	–	–	503
HMs 1362	Schnurplombe	1	fragm.	E1	–	–	–	318
HMs 1363	–	–	fragm.	F1	–	–	–	488
HMs 1364	Schnurplombe	1	Sk	F1	–	–	–	643
HMs 1365	Schnurplombe	1	Sk	F1	Wooden Staircase oder West Wall by Magazine 3?	–	–	200
HMs 1366	–	–	fragm.	F1	–	–	–	104
HMs 1367	Objektschnurplombe	1	Sk	C1	–	–	–	644
HMs 1368	Schnurplombe	1	fragm.	C1	–	–	–	352
HMs 1369	Schnurplombe mit offener Rückseite	1	OR	F1	–	–	–	403
HMs 1370	–	–	fragm.	F1	–	–	–	549
HMs 1371	Schnurplombe	1	fragm.	F1	–	–	–	329

Abkürzungen: AMCA = Athen, Museum of Cycladic Art; ANM: Athen, Nationalmuseum; Abdr. = Abdruck; besch. = beschädigt; dreis. = dreiseitig; fragm. = fragmentarisch; kompl. = komplett; konk. = Konkav; Lin. = Linear; n = nein bzw. nicht vorhanden; OAM = Oxford, Ashmolean Museum; OR = offene Rückseite; pyramident. = pyramidenförmig; quadr. = quadratisch; SK = im Schnurkanal gebrochen; viers. = vierseitig; WB = Wickelband; Z = Zahl der Abdrücke; – = keine Aussage möglich.

Tabelle 1, nach Inventarnr. geordnet

Inventarnr.	Plombenform	Z.	Erhaltung	Ton	Find-Spot	Zuweisung	Schrift	CMS-Nr.
HMs 1372	Schnurplombe, flach	1	Sk	K1	-		-	484
HMs 1373	Schnurplombe mit giebelf. Rückseite	1	Sk	E2	-		-	333
HMs 1374	-	-	fragm.	F1	-		-	645
HMs 1375	Objektschnurplombe, plane Fläche	1	Sk	F1	-		-	298
HMs 1376	Schnurplombe	1	fragm.	F1	-		-	401
HMs 1377	Schnurplombe	1	fragm.	F1	-		-	646
HMs 1378	-	-	fragm.	F1	-		-	647
HMs 1379	Schnurplombe, steil	1	Sk	F1	-		-	648
HMs 1380	Schnurplombe	1	Sk	F1	Wooden Staircase oder West Wall by Magazine 3?		-	200
HMs 1381	Schnurplombe	1	Sk	F1	-		-	488
HMs 1382	Schnurplombe	1	Sk	F2	-		-	531
HMs 1383	-	-	fragm.	F1	-		-	401
HMs 1384	Objektplombe, Geflecht, Verschnürung	1	fragm.	C1	-		-	649
HMs 1385	Schnurplombe mit offener Rückseite	1	OR	F1	-		-	190
HMs 1386	Schnurplombe	1	fragm.	F1	-		-	355
HMs 1387	Schnurplombe	1	fragm.	F1	-		-	394
HMs 1388	Schnurplombe	1	fragm.	F1	-		-	401
HMs 1389	Schnurplombe, steil	1	Sk	F2	-		-	338
HMs 1390	Schnurplombe	1	fragm.	F1	-		-	401
HMs 1391	Schnurplombe	1	Sk	F1	-		-	488
HMs 1392	Schnurplombe	1	Sk	F1	-		-	401
HMs 1393	Schnurplombe mit offener Rückseite	1	OR	F1	-		-	401
HMs 1394	-	-	fragm.	C2	-		-	650
HMs 1395	Schnurplombe	1	fragm.	F1	-		-	401
HMs 1396	-	-	fragm.	F1	-		-	403
HMs 1397	Schnurplombe?	1	fragm.	F1	-		-	537
HMs 1398	-	-	fragm.	F1	Wooden Staircase oder Wooden Staircase & Secretaries' Bureau		-	410
HMs 1399	Schnurplombe	1	fragm.	F1	-		-	401
HMs 1400	Schnurplombe, steil	1	Sk	F1	-		-	652
HMs 1401	Schnurplombe	1	fragm.	F1	-		-	403
HMs 1402	Schnurplombe	1	fragm.	F1	-		-	401
HMs 1403	Schnurplombe, steil	1	fragm.	F1	-		-	653
HMs 1404	Schnurplombe	1	fragm.	C1	-		-	384
HMs 1405	Schnurplombe	1	fragm.	F1	-		-	401
HMs 1406	Schnurplombe, steil	1	fragm.	F1	-		-	401

Abkürzungen: AMCA = Athen, Museum of Cycladic Art; ANM: Athen, Nationalmuseum; Abdr. = Abdruck; besch. = beschädigt; dreis. = dreiseitig; fragm. = fragmentarisch; kompl. = komplett; konk. = konkav; Lin. = Linear; n = nein bzw. nicht vorhanden; OAM = Oxford, Ashmolean Museum; OR = offene Rückseite; pyramidenf. = pyramidenförmig; quadr. = quadratisch; SK = im Schnurkanal gebrochen; viers. = vierseitig; WB = Wickelband; Z = Zahl der Abdrücke; - = keine Aussage möglich.

Tabelle 1, nach Inventarnr. geordnet

Inventarnr.	Plombenform	Z.	Erhaltung	Ton	Find-Spot	Zuweisung	Schrift	CMS-Nr.
HMs 1407	-	-	fragm. F1	F1	-			654
HMs 1408	-	-	fragm. F1	F1	Doorway south from Hall of the Colonnades & beyond			109
HMs 1409	Schnurplombe?	1	fragm. F1	F1	-			655
HMs 1410	-	-	fragm. F1	F1	-			488
HMs 1411	Schnurplombe	1	fragm. F1	F1	-			401
HMs 1412	Schnurplombe, steil	1	Sk F1	F1	-			401
HMs 1413	Schnurplombe	1	Sk E2?	E2?	-			656
HMs 1414	Schnurplombe	1	fragm. F1	F1	-			401
HMs 1415	Schnurplombe	1	fragm. F1	F1	-			403
HMs 1416	Schnurplombe	1	fragm. F1	F1	-			401
HMs 1417	Schnurplombe	1	fragm. C1?	C1?	-			401
HMs 1418	Schnurplombe mit offener Rückseite	1	OR F1	F1	-			401
HMs 1419	Schnurplombe	1	fragm. F1	F1	-			403
HMs 1420	Schnurplombe	1	fragm. F1	F1	-			403
HMs 1421	-	-	fragm. F1	F1	-			561
HMs 1422	Schnurplombe	1	fragm. F1	F1	-			401
HMs 1423	Schnurplombe	1	fragm. F1	F1	-			657
HMs 1424	Schnurplombe	1	fragm. F1	F1	-			392
HMs 1425	-	-	fragm. E1	E1	-			367
HMs 1426	-	-	fragm. F1	F1	-			380
HMs 1427	Schnurplombe?	1	fragm. F1	F1	-			401
HMs 1428	Schnurplombe, steil	1	fragm. F1	F1	-			658
HMs 1429	Schnurplombe	1	fragm. F1	F1	-			295
HMs 1430	Schnurplombe, steil	1	fragm. F1	F1	-			401
HMs 1431	Schnurplombe	1	Sk F1	F1	-			401
HMs 1432	Schnurplombe	1	Sk F1	F1	-			401
HMs 1433	Schnurplombe	1	Sk F1	F1	-			401
HMs 1434	Schnurplombe	1	fragm. F1	F1	-			401
HMs 1435	-	-	fragm. H1?	H1?	-			659
HMs 1436	Schnurplombe	1	fragm. F1	F1	-			542
HMs 1437	Schnurplombe	1	fragm. F1	F1	-			660
HMs 1438	-	-	fragm. F1	F1	-			144
HMs 1439	Schnurplombe	1	fragm. F1	F1	-			401
HMs 1440	Schnurplombe?	1	fragm. F1	F1	-			401
HMs 1441	Schnurplombe, steil	1	fragm. F1	F1	-			401

Abkürzungen: AMCA = Athen, Museum of Cycladic Art; ANM: Athen, Nationalmuseum; Abdr. = Abdruck; besch. = beschädigt; dreis. = dreiseitig; fragm. = fragmentarisch; kompl. = komplett; konk. = konkav; Lin. = Linear; n = nein bzw. nicht vorhanden; OAM = Oxford, Ashmolean Museum; OR = offene Rückseite; pyramid. = pyramidenförmig; quadr. = quadratisch; SK = im Schnurkanal gebrochen; viers. = vierseitig; WB = Wickelband; Z = Zahl der Abdrücke; - = keine Aussage möglich.

Tabelle 1, nach Inventarnr. geordnet

Inventarnr.	Plombenform	Z.	Erhaltung	Ton	Find-Spot	Zuweisung	Schrift	CMS-Nr.
HMs 1442	Schnurplombe	1	fragm.	F1	-	-	-	401
HMs 1443	Schnurplombe mit offener Rückseite	1	OR	F2	-	-	-	411
HMs 1444	Schnurplombe	1	fragm.	F1	-	-	-	401
HMs 1445	Schnurplombe mit offener Rückseite	1	OR	F1	-	-	-	298
HMs 1446	Objektschnurplombe, Kammefflecht	1	Sk	F1	-	-	-	661
HMs 1447	-	-	fragm.	F1	-	-	-	427
HMs 1448	-	-	fragm.	D1	-	-	-	136
HMs 1449	Schnurplombe	1	fragm.	F1	-	-	-	380
HMs 1450	Schnurplombe	1	fragm.	F1	-	-	-	401
HMs 1451	Schnurplombe mit gebelf. Rückseite	1	fragm.	K2	-	-	-	541
HMs 1452	Schnurplombe mit gebelf. Rückseite?	1	Sk	F1	-	-	-	382
HMs 1453	Schnurplombe	1	Sk	F1	-	-	-	563
HMs 1454	Schnurplombe mit offener Rückseite?	1	OR?	F1	-	-	-	401
HMs 1455	Schnurplombe	1	fragm.	F1	-	-	-	504
HMs 1456	Schnurplombe mit offener Rückseite?	1	OR?	F1	-	-	-	662
HMs 1457	Schnurplombe	1	Sk	H1	-	-	-	663
HMs 1458	Schnurplombe	1	fragm.	C1?	-	-	-	344
HMs 1459	Schnurplombe, steil	1	fragm.	F1	-	-	-	103
HMs 1460	Schnurplombe	1	Sk	D1	-	-	-	664
HMs 1461	Schnurplombe	1	fragm.	F1	-	-	-	546
HMs 1462	Schnurplombe	1	fragm.	C1	-	-	-	539
HMs 1463	Schnurplombe	1	Sk	F1	-	-	-	401
HMs 1464	Schnurplombe	1	fragm.	F1	-	-	-	213
HMs 1465	Schnurplombe?	1	fragm.	F1	-	-	-	401
HMs 1466	Schnurplombe	1	Sk	F1	-	-	-	282
HMs 1467	Schnurplombe	1	fragm.	F1	-	-	-	439
HMs 1468	Schnurplombe	1	fragm.	E1?	-	-	-	586
HMs 1469	Schnurplombe	1	fragm.	F1	-	-	-	392
HMs 1470	Schnurplombe	1	Sk	C1	-	-	-	321
HMs 1471	Schnurplombe mit offener Rückseite?	1	OR?	F1	-	-	-	401
HMs 1472	Schnurplombe mit offener Rückseite?	1	OR?	F1	-	-	-	401
HMs 1473	Schnurplombe	1	Sk	F1	-	-	-	540
HMs 1474	Schnurplombe	1	fragm.	F1	-	-	-	665
HMs 1475	Schnurplombe	1	Sk	F1	-	-	-	666
HMs 1476	-	-	fragm.	F1	-	-	-	667

Abkürzungen: AMCA = Athen, Museum of Cycladic Art; ANM: Athen, Nationalmuseum; Abdr. = Abdruck; besch. = beschädigt; dreis. = dreiseitig; fragm. = fragmentarisch; kompl. = komplett; konk. = konkav; Lin. = Linear; n = nein bzw. nicht vorhanden; OAM = Oxford, Ashmolean Museum; OR = offene Rückseite; pyramidentförmig = quadratisch; SK = im Schnurkanal gebrochen; viers. = vierseitig; WB = Wickelband; Z = Zahl der Abdrücke; - = keine Aussage möglich.

Tabelle 1, nach Inventarnr. geordnet

Inventarnr.	Plombenform	Z.	Erhaltung	Ton	Find-Spot	Zuweisung	Schrift	CMS-Nr.
HMs 1477	Schnurplombe	1	fragm.	F1	–	–	–	668
HMs 1478	Schnurplombe	1	fragm.	AI?	–	–	–	669
HMs 1479	Objektplombe, Verschnürung	1	fragm.	F1	–	–	–	205
HMs 1480	Schnurplombe	1	fragm.	F1	–	–	–	542
HMs 1481	Schnurplombe	1	fragm.	C1	–	–	–	148
HMs 1482	Schnurplombe	1	fragm.	F1	–	–	–	670
HMs 1483	–	–	fragm.	F1	–	–	–	671
HMs 1484	Schnurplombe mit offener Rückseite?	1	OR?	F1	–	–	–	394
HMs 1485	Schnurplombe	1	fragm.	F1	–	–	–	401
HMs 1486	Schnurplombe	1	Sk	F1	–	–	–	488
HMs 1487	Schnurplombe	1	fragm.	F1	–	–	–	672
HMs 1488	Schnurplombe mit offener Rückseite?	1	OR?	C1	–	–	–	673
HMs 1489	Schnurplombe	1	fragm.	AI?	–	–	–	579
HMs 1490	Schnurplombe?	1	fragm.	F1	Doorway south from Hall of the Colonnades & beyond	–	–	109
HMs 1491	Schnurplombe?	1	fragm.	F1	–	–	–	139
HMs 1492	Schnurplombe	1	Sk	F1	–	–	–	401
HMs 1493	–	–	fragm.	F1	–	–	–	591
HMs 1494	Schnurplombe	1	fragm.	F1	–	–	–	674
HMs 1495	Schnurplombe	1	fragm.	F1	–	–	–	675
HMs 1496	Schnurplombe	1	fragm.	F1	–	–	–	676
HMs 1497	Schnurplombe	1	Sk	F1	–	–	–	590
HMs 1498	–	–	fragm.	F1	–	–	–	401
HMs 1499	Schnurplombe	1	fragm.	F1	–	–	–	401
HMs 1500	Schnurplombe, steil	1	Sk	F1	–	–	–	677
HMs 1501	Schnurplombe	1	Sk	F1	–	–	–	401
HMs 1502	Schnurplombe	1	fragm.	F2	–	–	–	465
HMs 1503	Schnurplombe?	1	fragm.	F1	–	–	–	401
HMs 1504	–	–	fragm.	F1	–	–	–	576
HMs 1505	–	–	fragm.	F1	–	–	–	210
HMs 1506	Schnurplombe	1	fragm.	F1	–	–	–	559
HMs 1507	Schnurplombe?	1	fragm.	F1	–	–	–	678
HMs 1508	–	–	fragm.	F1	Doorway south from Hall of the Colonnades & beyond	–	–	109
HMs 1509	Schnurplombe?	1	Sk?	F1	–	–	–	401
HMs 1510	Schnurplombe	1	Sk	F1	–	–	–	401
HMs 1511	Schnurplombe?	1	fragm.	F1	–	–	–	679

Abkürzungen: AMCA = Athen, Museum of Cycladic Art; ANIM: Athen, Nationalmuseum; Abdr. = Abdruck; besch. = beschädigt; dreis. = dreiseitig; fragm. = fragmentarisch; kompl. = komplett; konk. = konkav; Lin. = Linear; n = nein bzw. nicht vorhanden; OAM = Oxford, Ashmolean Museum; OR = offene Rückseite; pyramident. = pyramidenförmig; quadr. = quadratisch; SK = im Schnurkanal gebrochen; viers. = vierseitig; WB = Wickeiband; Z = Zahl der Abdrücke; – = keine Aussage möglich.

Tabelle 1, nach Inventarnr. geordnet

Inventarnr.	Plombenform	Z.	Erhaltung	Ton	Find-Spot	Zuweisung	Schrift	CMS-Nr.
HMs 1512	Schnurplombe	1	fragm.	F1	–	–	–	569
HMs 1513	Schnurplombe	1	fragm.	F1	–	–	–	564
HMs 1514	Schnurplombe	1	fragm.	F1	–	–	–	681
HMs 1515	Schnurplombe	1	Sk	F1	–	–	–	401
HMs 1516	Schnurplombe	1	Sk	F1	–	–	–	401
HMs 1517	Objektschnurplombe, plane Fläche	1	fragm.	F1	–	–	–	682
HMs 1518	Schnurplombe?	1	fragm.	F1	Wooden Staircase oder Wooden Staircase & Secretaries' Bureau	–	–	410
HMs 1519	–	–	fragm.	F1	–	–	–	651
HMs 1520	–	–	fragm.	F1	–	–	–	683
HMs 1521	Schnurplombe	1	Sk	F1	–	–	–	684
HMs 1522	–	–	fragm.	F1	–	–	–	406
HMs 1523	Schnurplombe	1	fragm.	F1	–	–	–	565
HMs 1524	Schnurplombe	1	fragm.	F1	–	–	–	685
HMs 1525	Schnurplombe	1	Sk	F1	–	–	–	686
HMs 1526/1	Objektschnurplombe, plane Fläche	1	kompl.	F1	Doorway south from Hall of the Colonnades & beyond	n	n	109
HMs 1526/2	Schnurplombe, flache Mandelform	1	besch.	F1	Doorway south from Hall of the Colonnades & beyond	n	n	109
HMs 1526/3	Schnurplombe, flache Mandelform	1	besch.	F1	Doorway south from Hall of the Colonnades & beyond	n	n	109
HMs 1526/4	Schnurplombe	1	fragm.	F1	Doorway south from Hall of the Colonnades & beyond	–	–	109
HMs 1526/5	Schnurplombe	1	fragm.	F1	Doorway south from Hall of the Colonnades & beyond	–	–	109
HMs 1526/6	Schnurplombe	1	fragm.	F1	Doorway south from Hall of the Colonnades & beyond	–	–	109
HMs 1527	Objektschnurplombe, Kammegeflecht	–	fragm.	D1	–	–	–	n
HMs 1528	Objektschnurplombe, Kammegeflecht	–	fragm.	D1	–	–	–	n
HMs 1529	Schnurplombe mit offener Rückseite?	1	OR?	A2	–	–	–	192
HMs 1530	Schnurplombe	1	Sk	K1	–	–	–	544
HMs 1531	Schnurplombe	1	fragm.	F1	–	–	–	423
HMs 1532	Schnurplombe	1	Sk	K2	–	–	–	555
HMs 1533	Schnurendplombe, Konoid?	1	fragm.	H2?	–	–	–	687
HMs 1534	Objektschnurplombe, plane Fläche, Keilform	1	Sk	F1	–	–	–	609
HMs 1535	Schnurplombe	1	Sk	E1	–	–	–	688
HMs 1536	–	–	fragm.	F1	–	–	–	n
HMs 1537	Schnurplombe	1	fragm.	C1	–	–	–	689
HMs 1538	Schnurplombe	1	Sk	K1	–	–	–	n
HMs 1539	Schnurplombe mit giebelf. Rückseite, steil	1	Sk	K3	–	–	–	165
HMs 1540	Schnurplombe	1	Sk	E2	–	–	–	690
HMs 1541	Schnurplombe mit offener Rückseite	1	OR	F1	–	–	–	360

Abkürzungen: AMCA = Athen, Museum of Cycladic Art; ANM: Athen, Nationalmuseum; Abdr. = Abdruck; besch. = beschädigt; dreiseitig: fragm. = fragmentarisch; kompl. = komplett; konk. = konkav; Lin. = Linear; n = nein bzw. nicht vorhanden; OAM = Oxford, Ashmolean Museum; OR = offene Rückseite; Pyramidenförmig: quadr. = quadratisch; SK = im Schnurkanal gebrochen; viers. = vierseitig; WB = Wickelband; Z = Zahl der Abdrücke; – = keine Aussage möglich.

Tabelle 1, nach Inventarnr. geordnet

Inventarnr.	Plombenform	Z.	Erhaltung	Ton	Find-Spot	Zuweisung	Schrift	CMS-Nr.
HMs 1542	Schnurplombe	1	Sk	A1?	Northern Entrance	Label	–	528
HMs 1543/1	Objektplombe, Geflecht	1	fragm.	A1	Northern Entrance	Label	–	230
HMs 1543/2	Schnurplombe	1	fragm.	–	Northern Entrance	Label	–	320
HMs 1544	Schnurplombe	1	fragm.	A1	Magazine 8	Label	–	293
HMs 1545	Nodus?	0	kompl.	K1	–	–	n	n
HMs 1546	Objektschnurplombe	1	Sk	K1	Room of the Chariot Tablets	Label	–	691
HMs 1547	Schnurplombe mit giebelf. Rückseite	1	Sk	K1	Room of the Chariot Tablets	Label	–	231
HMs 1548	–	–	fragm.	K1	Room of the Chariot Tablets	Label	–	481
HMs 1549	Schnurplombe	1	fragm.	K3	Lower East-West Corridor?	Label	–	339
HMs 1550	Schnurplombe	1	fragm.	L1	Lower East-West Corridor?	Label	–	692
HMs 1551	Schnurplombe	1	fragm.	L1	West Quarter?	Store	–	259
HMs 1552	Schnurplombe mit offener Rückseite?	1	OR?	K2	Lower East-West Corridor?	Label	–	535
HMs 1553	Schnurplombe	1	fragm.	K2	Lower East-West Corridor?	Label	–	693
HMs 1554	–	–	fragm.	H1	Lower East-West Corridor?	Label	–	694
HMs 1555	Schnurplombe	1	fragm.	E2	Lower East-West Corridor?	Label	–	533
HMs 1556	Objektplombe, Geflecht	1	fragm.	A2	Lower East-West Corridor?	Label	–	695
HMs 1557	Schnurplombe, steil	1	Sk	F2	Lower East-West Corridor	Label	–	242
HMs 1558	Schnurplombe, steil	1	Sk	F2	Lower East-West Corridor	Label	–	242
HMs 1559	Schnurplombe, steil	1	fragm.	A1	Lower East-West Corridor?	Label	–	696
HMs 1560	Schnurplombe	1	fragm.	F1	Lower East-West Corridor	Label	–	284
HMs 1561	Schnurplombe	1	fragm.	L1	–	–	–	178
HMs 1562	Schnurplombe mit offener Rückseite	1	OR	A1	–	–	–	430
HMs 1563	Schnurplombe	1	Sk	K1	–	–	–	697
HMs 1564	Schnurplombe	1	Sk	K1	North-West Corridor?	–	–	n
HMs 1565	Schnurplombe mit gewölbter Rückseite, Pflaume	1	fragm.	K1	North-West Corridor?	–	–	n
HMs 1566	Schnurplombe mit offener Rückseite	1	OR	H1	–	–	–	n
HMs 1567	Schnurplombe mit offener Rückseite	1	OR	E2	North-West Corridor?	–	–	n
HMs 1568	–	–	fragm.	K3	North-West Corridor?	–	–	n
HMs 1569	Schnurplombe	1	fragm.	L1	North-West Corridor?	–	–	n
HMs 1570	Schnurplombe	1	fragm.	L1	North-West Corridor?	–	–	n
HMs 1571	Objektplombe, plane Fläche	0	besch.	K3	North-West Corridor?	–	–	n
HMs 1572	Schnurplombe	1	fragm.	E2	North-West Corridor?	–	–	n
HMs 1573	–	–	fragm.	E2	–	–	–	n
HMs 1574	–	–	fragm.	F1	Room of the Stone Vats	–	–	717
HMs 1575	–	–	fragm.	F1	Room of the Stone Vats	–	–	718

Abkürzungen: AMCA = Athen, Museum of Cycladic Art; ANM: Athen, Nationalmuseum; Abdr. = Abdruck; besch. = beschädigt; dreis. = dreisichtig; fragm. = fragmentarisch; kompl. = komplett; konkav. / lin. = Linear; n = nein bzw. nicht vorhanden; OAM = Oxford, Ashmolean Museum; OR = offene Rückseite; pyramident. = pyramidenförmig; quade. = quadratisch; SK = im Schnurkanal gebrochen; viers. = vierseitig; WB = Wickelband; Z = Zahl der Abdrücke; – = keine Aussage möglich.

Tabelle 1, nach Inventarnr. geordnet

Inventarnr.	Plombenform	Z.	Erhaltung	Ton	Find-Spot	Zuweisung	Schrift	CMS-Nr.
HMs 1576	Objektplombe, Zapfenform	1	besch.	F1?	Isopata, Royal Tomb		n	475
HMs 1577	Objektplombe, Zapfenform	1	fragm.	F1?	Isopata, Royal Tomb		–	475
HMs 1578	Objektplombe, Zapfenform	1	fragm.	F1?	Isopata, Royal Tomb		–	475
HMs 1579	Objektplombe, Zapfenform	1	fragm.	F1?	Isopata, Royal Tomb		–	475
HMs 1580	Schnurplombe	1	Sk	E1	–		–	313
HMs 1581	Objektplombe?	1	fragm.	F1	–		–	281
HMs 1582	Schnurplombe	1	fragm.	F2	–		–	698
HMs 1583	Schnurplombe	1	fragm.	K3	–		–	557
HMs 1584	Schnurplombe mit pyramidentf. Rückseite?	1	fragm.	K3	–		–	449
HMs 1585	Schnurplombe	1	Sk	K1	–		–	501
HMs 1586	–	–	fragm.	A1	–		–	371
HMs 1587	–	–	fragm.	C1	–		–	454
HMs 1588	Schnurplombe	1	Sk	F1	–		–	560
HMs 1589	Schnurplombe	1	fragm.	C1	–		–	554
HMs 1590	Schnurplombe	1	Sk	A1?	–		–	680
HMs 1591	Schnurplombe	1	fragm.	F1	–		–	699
HMs 1592	–	–	fragm.	E2	–		–	296
HMs 1593	Schnurplombe, flach	1	Sk	C1	–		–	168
HMs 1594	–	–	fragm.	F3	–		–	700
HMs 1595	–	–	fragm.	F1	–		–	701
HMs 1596	Objektschnurplombe, Kammgeflecht	1	Sk	F3	–		–	607
HMs 1597	–	–	fragm.	K3	–		–	443
HMs 1598	Schnurplombe	1	fragm.	F1	–		–	212
HMs 1599	Schnurplombe mit offener Rückseite	1	OR	F1	–		–	401
HMs 1600	–	–	fragm.	K1	–		–	317
HMs 1601	Schnurplombe	1	fragm.	F1	–		–	573
HMs 1602	Schnurplombe	1	Sk	F1	Wooden Staircase		–	503
HMs 1603	Schnurplombe	1	fragm.	F1	Wooden Staircase		–	203
HMs 1604	Schnurplombe	1	fragm.	F1	Wooden Staircase		–	532
HMs 1605	Schnurplombe mit offener Rückseite	1	OR	F1	Wooden Staircase		–	206
HMs 1606	Schnurplombe	1	fragm.	F2	Wooden Staircase		–	503
HMs 1607	Schnurplombe	1	fragm.	F1	–		–	566
HMs 1608	–	–	fragm.	F1	–		–	522
HMs 1609	Schnurplombe	1	fragm.	F1	Wooden Staircase		–	130
HMs 1610	Schnurplombe mit offener Rückseite	1	OR	F1	Wooden Staircase		–	503

Abkürzungen: AMCA = Athen, Museum of Cycladic Art; ANM: Athen, Nationalmuseum; Abdr. = Abdruck; besch. = beschädigt; dreis. = dreiseitig; fragm. = fragmentarisch; kompl. = komplett; konkav; Lin. = linear; n = nein bzw. nicht vorhanden; OAM = Oxford, Ashmolean Museum; OR = offene Rückseite; pyramidentf. = pyramidentförmig; quadr. = quadratisch; SK = im Schnurkanal gebrochen; viers. = vierseitig; WB = Wickelband; Z = Zahl der Abdrücke; – = keine Aussage möglich.

Tabelle 1, nach Inventarnr. geordnet

Inventarnr.	Plombenform	Z.	Erhaltung	Ton	Find-Spot	Zuweisung	Schrift	CMS-Nr.
HMs 1611	Schnurplombe	1	Sk	F1	–	–	–	246
HMs 1612	Schnurplombe	1	Sk	F1	–	–	–	592
HMs 1613	Schnurplombe mit offener Rückseite?	1	OR?	F1	–	–	–	703
HMs 1614	–	–	fragm.	F1	Lower East-West Corridor	–	–	402
HMs 1615	Schnurplombe	1	fragm.	F1	–	–	–	393
HMs 1616	Schnurplombe	1	fragm.	F1	–	–	–	587
HMs 1617	–	–	fragm.	F1	Wooden Staircase	–	–	255
HMs 1618	Schnurplombe	1	fragm.	C1	–	–	–	568
HMs 1619	–	–	fragm.	–	–	–	–	704
HMs 1620	Päckchenplombe, Vertikalscheibe?	1	fragm.	F1	Eastern Temple Repository	Autoren	–	156
HMs 1621	Schnurplombe	1	Sk	K1	–	–	–	129
HMs 1622	Schnurplombe	1	Sk	E2	–	–	–	197
HMs 1623	Gefäßrandplombe	1	fragm.	F3	–	–	–	705
HMs 1624	Schnurplombe	1	Sk	F2	–	–	–	335
HMs 1625	Schnurplombe	1	Sk	K1	Landing on Grand Staircase	–	–	366
HMs 1626	Roundel mit gleichen Abdrücken	2	fragm.	F2	Eastern Temple Repository	Autoren	Wc 48	534
HMs 1627	–	–	fragm.	A1	–	–	–	433
HMs 1628	Schnurplombe	1	fragm.	K3	North of Room of the Stirrup Jars	Autoren	–	419
HMs 1629	–	–	fragm.	F3	–	–	–	606
HMs 1630	Schnurplombe	1	Sk	F1	–	–	–	706
HMs 1631	Schnurplombe?	1	besch.	F1	–	–	–	707
HMs 1632	Objektplombe, plane Fläche	1	fragm.	F1	–	–	–	002
HMs 1633	Schnurplombe	1	fragm.	K3	–	–	–	461
HMs 1634	Schnurplombe	1	Sk	E2	Room of the Warrior Seal	Autoren	–	395
HMs 1635	–	–	fragm.	D2?	–	–	–	558
HMs 1636	Schnurplombe	1	fragm.	E2	–	–	–	567
HMs 1637	–	–	fragm.	F1	–	–	–	556
HMs 1638	Schnurplombe	1	fragm.	M1	–	–	–	708
HMs 1639	–	–	fragm.	C1	Room of the Seal Impressions	–	–	278
HMs 1640	Schnurplombe	1	fragm.	F1	Room of the Seal Impressions oder Lapidary's Workshop	Evans	–	429
HMs 1641	Schnurplombe mit gewölbter Rückseite	1	fragm.	A2?	–	–	–	572
HMs 1642	–	–	fragm.	F1	–	–	–	435
HMs 1643	Schnurplombe mit offener Rückseite	1	OR	B2	Landing on Grand Staircase	–	–	588
HMs 1644	Schnurplombe	1	Sk	K3	–	–	–	336
HMs 1645	Schnurplombe, flach	1	fragm.	K3	–	–	–	710

Abkürzungen: AMCA = Athen, Museum of Cycladic Art; ANM: Athen, Nationalmuseum; Abdr. = Abdruck; besch. = beschädigt; dreis. = dreiseitig; fragm. = fragmentarisch; kompl. = komplett; konk. = konkav; Lin. = Linear; n = nein bzw. nicht vorhanden; OAM = Oxford, Ashmolean Museum; OR = offene Rückseite; pyramid. = pyramidenförmig; quadr. = quadratisch; SK = im Schnurkanal gebrochen; viers. = vierseitig; WB = Wickelband; Z = Zahl der Abdrücke; – = keine Aussage möglich.

Tabelle 1, nach Inventarnr. geordnet

Inventarnr.	Plombenform	Z.	Erhaltung	Ton	Find-Spot	Zuweisung	Schrift	CMS-Nr.
HMs 1646	-	-	fragm.	F2	Landing on Grand Staircase		-	436
HMs 1647	-	-	fragm.	F2	-		-	538
HMs 1648	Schnurplombe, steil	1	fragm.	F1	-		-	711
HMs 1649	Objektplombe?	-	fragm.	-	-		-	n
HMs 1650	Schnurplombe mit offener Rückseite	1	OR	K2	-		-	n
HMs 1651	-	-	fragm.	C2	-		-	n
HMs 1652	Schnurplombe?	1	fragm.	C2	-		-	n
HMs 1678	Schnurplombe	1	fragm.	-	Room of the Seal Impressions oder Lapidary's Workshop	Evans	-	429
HMs 1679	Objektschnurplombe, Kammgeflecht	1	Sk	-	Room of the Seal Impressions oder Lapidary's Workshop	Evans	-	429
HMs 1680	Schnurplombe mit offener Rückseite	1	OR	-	Room of the Seal Impressions oder Lapidary's Workshop	Evans	-	429
HMs 1681	Schnurplombe	1	Sk	K. 3	-		-	385
HMs 1682	Objektschnurplombe, plane Fläche, Keilform	1	Sk	-	-		-	712
HMs 1683	Schnurplombe	1	fragm.	-	-		-	421
HMs 1691	Schnurplombe mit offener Rückseite	1	OR	-	Secret Staircase		-	424
HMs 1694	Stöpselplombe	1	fragm.	-	South side of Royal Road		-	009
HMs 1696	Gewicht?	1	fragm.	-	Kato Gypsades Cemetery	Museum	-	713
HMs 1698	Schnurplombe	1	fragm.	-	-		-	Add. 7
HMs 1699	Schnurplombe	1	fragm.	-	-		-	Add. 9
HMs 1700	Schnurplombe mit gewölbter Rückseite	1	Sk	-	-		-	Add. 4
HMs 1701	Schnurplombe	1	Sk	-	-		-	Add. 8
HMs 1702	Schnurplombe	1	Sk	-	-		-	317
HMs 1703	Schnurplombe	1	Sk	-	-		-	478
HMs 1704	Schnurplombe	1	fragm.	-	-		-	Add. 10
HMs 1705	Schnurplombe	1	Sk	-	-		-	Add. 3
HMs 1706	Schnurplombe	1	Sk	-	Domestic Quarter?	Store	-	317
HMs 1707	Schnurplombe	1	fragm.	-	-		-	Add. 11
HMs 1712	Schnurplombe	1	fragm.	-	Lower East-West Corridor		-	345
HMs 1717	-	-	fragm.	-	-		-	602
HMs 1718	Schnurplombe	1	Sk	-	-		-	160
HMs 1722	Schnurplombe mit giebelf. Rückseite, gerade	1	Sk	-	-		-	Add. 5
KSM ohne Nr.	-	-	fragm.	-	Test-pit north of Shrine of the Double Axes	Label	-	140
KSM ohne Nr.	-	-	fragm.	-	Test-pit north of Shrine of the Double Axes	Label	-	714
KSM ohne Nr.	-	-	fragm.	-	Test-pit north of Shrine of the Double Axes		-	n
KSM ohne Nr.	-	-	fragm.	-	Test-pit north of Shrine of the Double Axes		-	n
KSM ohne Nr.	Nodus mit giebelf. Rückseite, Zungenspitze	1	besch.	-	North-West Kameras Area	Label	n	354

Abkürzungen: AMCA = Athen, Museum of Cycladic Art; ANM: Athen, Nationalmuseum; Abdr. = Abdruck; besch. = beschädigt; dreis. = dreiseitig; fragm. = fragmentarisch; kompl. = komplett; konk. = konkav; Lin. = linear; n = nein bzw. nicht vorhanden; OAM = Oxford, Ashmolean Museum; OR = offene Rückseite; Pyramident. = pyramidentförmig; quadr. = quadratisch; SK = im Schnurkanal gebrochen; viers. = vierseitig; WB = Wickelband; Z = Zahl der Abdrücke; - = keine Aussage möglich.

Tabelle 1, nach Inventarnr. geordnet

Inventarnr.	Plombenform	Z.	Erhaltung	Ton	Find-Spot	Zuweisung	Schrift	CMS-Nr.
KSM ohne Nr.	Objektplombe	–	besch.	–	North-West Kamars Area	Label	n	014
KSM ohne Nr.	Objektplombe, Sonderform	–	fragm.	–	Test-pit north of Shrine of the Double Axes	–	–	n
KSM ohne Nr.	Objektplombe, Verschnürung	1	kompl.	–	Test-pit south of Throne Room	Museum	n	016
KSM ohne Nr.	Objektschnurplombe, Kammegeflecht	1	Sk	–	Little Palace	Label	–	311
KSM ohne Nr.	Pithos	–	fragm.	–	Magazine of the Medallion Pithoi	Evans	–	096
KSM ohne Nr.	Schnurplombe	1	fragm.	–	Test-pit north of Shrine of the Double Axes	Label	–	332
KSM ohne Nr.	Schnurplombe	1	besch.	–	Test-pit north of Shrine of the Double Axes	Label	n	268
KSM ohne Nr.	Schnurplombe	1	fragm.	–	Test-pit north of Shrine of the Double Axes	Label	–	575
KSM ohne Nr.	Schnurplombe	1	fragm.	–	Test-pit north of Shrine of the Double Axes	–	–	n
KSM ohne Nr.	Schnurplombe mit offener Rückseite?	1	OR?	–	Said to be from below Central Staircase	Label	–	n
KSM ohne Nr.	Schnurplombe	1	fragm.	–	Test-pit north of Shrine of the Double Axes	Label	–	319
KSM P87/C/8	Nodus mit gewölbter Rückseite	1	kompl.	–	South-west Palace Angle = East end of Magazine A	–	n	374
KSM P92/SF162	Nodus mit gewölbter Rückseite	1	kompl.	–	South-West House	–	n	015
KSM SMV 865	Objektplombe	1	fragm.	–	EM IIA fill levels below West Court, Trench GG	–	–	Add. 1
KSM SMV 866	Stopper?	2	fragm.	–	EM IIA fill levels below West Court, Trench GG	–	–	Add. 2
KSM UM68/114	Schnurplombe mit giebel. Rückseite, flach	1	besch.	–	Unexplored Mansion, surface	–	n	425
NMA 5404a	Schnurplombe	1	fragm.	–	–	–	–	498
OAM 1910.206	Hörnchenplombe, plane Unterseite	0	kompl.	–	North end of Long Corridor („Hieroglyphic Deposit“)	–	CHIC 003	n
OAM 1910.207	Hörnchenplombe, plane Unterseite	2	besch.	–	North end of Long Corridor („Hieroglyphic Deposit“)	Evans	–	CHIC 005
OAM 1910.207	Hörnchenplombe, plane Unterseite	2	besch.	–	North end of Long Corridor („Hieroglyphic Deposit“)	Evans	–	CHIC 005
OAM 1938.858	–	–	fragm.	–	–	–	–	n
OAM 1938.861	Schnurplombe mit giebel. Rückseite	1	besch.	–	Magazine 15	–	–	357
OAM 1938.939	Nodus, Scheibe	1	kompl.	–	South-East Pillar Room	n	n	054
OAM 1938.939	Nodus, Scheibe	1	kompl.	–	South-East Pillar Room	n	n	051
OAM 1938.940	Hörnchenplombe, plane Unterseite	2	fragm.	–	North end of Long Corridor („Hieroglyphic Deposit“)	–	–	088
OAM 1938.940	Hörnchenplombe, plane Unterseite	2	fragm.	–	North end of Long Corridor („Hieroglyphic Deposit“)	–	–	087
OAM 1938.941	Schnurendplombe mit pyramidenf. Rückseite	1	kompl.	–	–	–	n	022
OAM 1938.947a	Objektschnurplombe, Geflecht	1	Sk	–	Wooden Staircase & Secretaries' Bureau	–	–	053
OAM 1938.947b	Objektschnurplombe, Geflecht	1	Sk	–	Wooden Staircase & Secretaries' Bureau	–	–	053
OAM 1938.948	Stöpselplombe?	–	fragm.	–	–	–	–	008
OAM 1938.981	Schnurplombe mit offener Rückseite	1	OR	–	Room of the Jewel Fresco	–	–	342
OAM 1938.982	Päckchenplombe, Horizontalscheibe	1	kompl.	–	North end of Long Corridor („Hieroglyphic Deposit“)	n	n	376
OAM 1938.1014a	Schnurplombe mit offener Rückseite	1	OR	–	Room of the Jewel Fresco?	–	–	287
OAM 1938.1014b	Schnurplombe mit offener Rückseite	1	OR	–	Room of the Egyptian Beans?	–	–	287

Abkürzungen: AMCA = Athen, Museum of Cycladic Art; ANM: Athen, Nationalmuseum; Abd.: = Abdruck; besch. = beschädigt; dreis. = dreiseitig; fragm. = fragmentarisch; kompl. = komplett; konk. = konkav; Lin. = Linear; n = nein bzw. nicht vorhanden; OAM = Oxford, Ashmolean Museum; OR = offene Rückseite; pyramidenf. = pyramidenförmig; quadr. = quadratisch; SK = im Schnurkanal gebrochen; viers. = vierseitig; WB = Wickelband; Z = Zahl der Abdrücke; – = keine Aussage möglich.

Tabelle 1, nach Inventarnr. geordnet

Inventarnr.	Plombenform	Z.	Erhaltung	Ton	Find-Spot	Zuweisung	Schrift	CMS-Nr.
OAM 1938.1014c	Schnurplombe mit offener Rückseite	1	OR	–	Room of the Jewel Fresco?	–	–	287
OAM 1938.1014d	Schnurplombe	1	Sk	–	Room of the Egyptian Beans?	–	–	287
OAM 1938.1015a	Objektschnurplombe	1	kompl.	–	multipel	–	n	268
OAM 1938.1015b	Objektschnurplombe	1	kompl.	–	multipel	–	n	268
OAM 1938.1016	Schnurplombe mit gebelf. Rückseite	1	Sk	–	North of Room of the Stirrup Jars	Autoren	–	419
OAM 1938.1046	Schnurplombe mit gebelf. Rückseite	1	kompl.	–	Wooden Staircase oder West Wall by Magazine 3?	–	n	200
OAM 1938.1047	Schnurplombe mit offener Rückseite	1	OR	–	Room of the Seal Impressions	–	–	529
OAM 1938.1068	Schnurplombe mit dreieckiger Rückseite	1	kompl.	–	Arsenal	–	n	172
OAM 1938.1080	Schnurplombe mit gebelf. Rückseite	1	kompl.	–	Magazine 8	–	Ws 1703	229
OAM 1938.1082	Objektplombe, Zapfenform	1	besch.	–	Isopata, Royal Tomb	–	n	475
OAM 1938.1152	Schnurplombe mit gebelf. Rückseite	1	kompl.	–	North of Room of the Stirrup Jars	Autoren	Ws 8153	419
OAM 1938.1153a	Stopper?	–	besch.	–	–	–	n	716
OAM 1938.1153b	Objektplombe, Sonderform	2	besch.	–	–	–	n	069
OAM 1938.1153b	Objektplombe, Sonderform	5	besch.	–	–	–	n	334
OAM 1938.1153b	Objektplombe, Sonderform	2	besch.	–	–	–	n	070
OAM 1938.1439a	Nodus, Scheibe	1	besch.	–	Eastern Temple Repository	–	n	150
OAM 1938.1439a	Nodus, Scheibe	1	besch.	–	Eastern Temple Repository	–	n	378
OAM 1938.1439b	Nodus, Scheibe	1	kompl.	–	Eastern Temple Repository	–	n	150
OAM 1938.1439b	Nodus, Scheibe	1	kompl.	–	Eastern Temple Repository	–	n	378
OAM 1938.1439c	Nodus, Scheibe	1	kompl.	–	Eastern Temple Repository	–	n	378
OAM 1938.1439c	Nodus, Scheibe	1	kompl.	–	Eastern Temple Repository	–	n	150
OAM 1938.1440a	Päckchenplombe, Horizontalscheibe mit 2. Abdr.	1	kompl.	–	Eastern Temple Repository	–	n	154
OAM 1938.1440a	Päckchenplombe, Horizontalscheibe mit 2. Abdr.	1	kompl.	–	Eastern Temple Repository	–	n	115
OAM 1938.1440b	Päckchenplombe, Horizontalscheibe mit 2. Abdr.	1	kompl.	–	Eastern Temple Repository	–	n	115
OAM 1938.1440b	Päckchenplombe, Horizontalscheibe mit 2. Abdr.	1	kompl.	–	Eastern Temple Repository	–	n	154
OAM 1938.1441	Schnurplombe	1	fragm.	–	–	–	–	224
OAM/AE 1199u	Nodus mit pyramidenförmiger Rückseite	1	kompl.	–	Eastern Temple Repository	–	n	237
OAM/AE 1199z	Nodus mit pyramidenförmiger Rückseite	1	kompl.	–	Eastern Temple Repository	–	n	237
OAM/AE 1799	Roundel mit gleichen Abdrücken	3	kompl.	–	–	–	n	145
OAM/AE 1800	Päckchenplombe, Horizontalscheibe	1	kompl.	–	–	–	n	099
OAM/AE 2370	Gefäßrandplombe?	–	fragm.	–	–	–	–	n
OAM/AE 2371	Schnurplombe	0	Sk	–	–	–	–	n
OAM/AE 2372	Päckchenplombe	0	kompl.	–	–	–	n	n
OAM/AE 2373	Schnurplombe	1	Sk	–	–	–	–	294
OAM/AE 2374	–	–	fragm.	–	–	–	–	n

Abkürzungen: AMCA = Athen, Museum of Cycladic Art; ANM: Athen, Nationalmuseum; Abdr. = Abdruck; besch. = beschädigt; dreis. = dreiseitig; fragm. = fragmentarisch; kompl. = komplett; konk. = konkav; Lin. = Linear; n = nein bzw. nicht vorhanden; OAM = Oxford, Ashmolean Museum; OR = offene Rückseite; pyramidentf. = pyramidenförmig; quadr. = quadratisch; SK = im Schnurkanal gebrochen; viers. = vierseitig; WB = Wickelband; Z = Zahl der Abdrücke; – = keine Aussage möglich.

Tabelle 1, nach Inventarnr. geordnet

Inventarnr.	Plombenform	Z.	Erhaltung	Ton	Find-Spot	Zuweisung	Schrift	CMS-Nr.
OAM AE 2375	-	-	fragm.	-	-	-	-	n
OAM AE 2376	Schnurplombe	1	fragm.	-	-	-	-	n
OAM AE 2377	-	-	fragm.	-	-	-	-	n
OAM AE 2378	Objektplombe, Geflecht	-	fragm.	-	-	-	-	n
OAM AE 2380	Objektschnurplombe, Kammgeflecht	-	Sk?	-	-	-	-	n
OAM AE 2381	-	-	fragm.	-	-	-	-	101
OAM AE 2382	Schnurplombe	1	Sk	-	-	-	-	715
OAM AE 2383	Objektschnurplombe?, Geflecht	1	Sk	-	-	-	-	013
OAM AE 2384	Objektplombe, Geflecht	-	fragm.	-	-	-	-	n
OAM AE 2385	Objektschnurplombe, Geflecht	1	fragm.	-	Archives Deposit	Museum	-	102
OAM AE 2386	Objektplombe, Geflecht	-	fragm.	-	-	-	-	n
OAM AE 2387	Objektplombe, Verschnürung	2	fragm.	-	-	-	-	043
OAM AE 2388	Schnurplombe	1	fragm.	-	-	-	-	n
OAM AE 2389	Objektplombe, Geflecht	-	fragm.	-	-	-	-	n
Slg. M. Shoeyen	Roundel mit gleichen Abdrücken	2	kompl.	-	-	-	Wc 26	X 120

Abkürzungen: AMCA = Athen, Museum of Cycladic Art; ANM: Athen, Nationalmuseum; Abdr. = Abdruck; besch. = beschädigt; dreis. = dreiseitig; fragm. = fragmentarisch; kompl. = komplett; konk. = konkav; Lin. = Linear; n = nein bzw. nicht vorhanden; OAM = Oxford, Ashmolean Museum; OR = offene Rückseite; pyramident. = pyramidentförmig; quadr. = quadratisch; SK = im Schnurkanal gebrochen; viers. = vierseitig; WB = Wicelband; Z = Zahl der Abdrücke; - = keine Aussage möglich.

Tabelle 2, nach Fundstellen geordnet

Find-Spot	Zuweisung	Plombenform	Z.	Erhaltung	Ton	Schrift	Inventarnr.	CMS-Nr.
Archives Deposit	Evans	Gefäßrandplombe	2	besch.	F1	n	HMs 668	266
Archives Deposit	Museum	Objektschnurplombe, Geflecht	1	fragm.	D1	-	HMs 671/3	102
Archives Deposit	Museum	Objektschnurplombe, Geflecht	1	fragm.	-	-	OAM AE. 2385	102
Archives Deposit	Evans	Objektschnurplombe, plane Fläche	1	besch.	E1	n	HMs 259	188
Archives Deposit	Evans	Schnurplombe	1	Sk	L1	-	HMs 382	248
Archives Deposit	Evans	Schnurplombe	1	Sk	F1?	-	HMs 664/1	127
Archives Deposit	Evans	Schnurplombe	1	Sk	F1?	-	HMs 664/2	127
Archives Deposit	Evans	Schnurplombe	1	Sk	F1	-	HMs 667	494
Archives Deposit	Evans	Schnurplombe	1	fragm.	C1	-	HMs 669	265
Archives Deposit	Museum	Schnurplombe	1	fragm.	D1	-	HMs 671/1	102
Archives Deposit	Museum	Schnurplombe	1	fragm.	C1	-	HMs 671/4	102
Archives Deposit	Evans	Schnurplombe mit offener Rückseite	1	OR	C1?	-	HMs 670	228
Archives Deposit	Museum	Schnurplombe mit offener Rückseite	1	OR	D1	-	HMs 671/2	102
Area of the Daemon Seals	Evans	Schnurplombe mit offener Rückseite	1	OR	E1	-	HMs 661	243
Arsenal		-	-	fragm.	E2	-	HMs 377/2	172
Arsenal		Objektschnurplombe	1	kompl.	E2	n	HMs 400/1	317
Arsenal		Objektschnurplombe, plane Fläche	1	kompl.	F1	n	HMs 400/2	317
Arsenal		Schnurplombe, Pyramide, Basis gewölbt	1	kompl.	D2	n	HMs 375	031
Arsenal		Schnurplombe mit dreigrauer Rückseite	1	besch.	D2	n	HMs 377/1	172
Arsenal		Schnurplombe mit dreigrauer Rückseite	1	kompl.	E2	n	HMs 377/3	172
Arsenal		Schnurplombe mit dreigrauer Rückseite	1	kompl.	-	n	OAM 1938.1068	172
Arsenal		Schnurplombe mit giebelf. Rückseite	1	kompl.	K1	n	HMs 400/3	317
Arsenal		Schnurplombe mit giebelf. Rückseite, S-förmig	1	kompl.	K1	Lin. B	HMs 119	305
Arsenal		Schnurplombe mit giebelf. Rückseite, S-förmig	1	kompl.	K1	Lin. B	HMs 401	305
Arsenal		Schnurplombe mit giebelf. Rückseite, S-förmig	1	kompl.	K1	Lin. B	HMs 403	305
Arsenal		Schnurplombe	1	Sk	A2	-	HMs 141/1	256
Central Shrine and Chamber to West		Schnurplombe	1	Sk	A2	-	HMs 141/2	256
Central Shrine and Chamber to West		Schnurplombe	1	Sk	A2	-	HMs 166/3	256
Central Shrine and Chamber to West		Schnurplombe	1	Sk	C2?	-	HMs 168/3	256
Central Shrine and Chamber to West		Schnurplombe mit offener Rückseite	1	OR	A2	-	HMs 166/1	256
Central Shrine and Chamber to West		Schnurplombe mit offener Rückseite	1	OR	A2	-	HMs 166/2	256
Cleaning west of Propylon	Museum	Schnurplombe mit gewölbter Rückseite, Pflaume	1	Sk	C2	-	HMs 1093	529
Corridor of the Cupbearer Fresco		Schnurplombe mit pyramidentf. Rückseite, viers.	1	kompl.	K1	n	HMs 123	404
Corridor of the House Tablets		Nodus mit gewölbter Rückseite	1	kompl.	G1	n	HMs 116	021
Corridor of the Stone Basin		Tonstempel	1	kompl.	C2	n	HMs 205	362

Abkürzungen: AMCA = Athen, Museum of Cycladic Art; ANM = Athen, Nationalmuseum; Abdr. = Abdruck; besch. = beschädigt; dreis. = dreiseitig; fragm. = fragmentarisch; kompl. = komplett; konk. = konkav; Lin. = Linear; n = nein bzw. nicht vorhanden; OAM = Oxford, Ashmolean Museum; OR = offene Rückseite; pyramidentf. = pyramidentförmig; quadr. = quadratisch; SK = im Schnurkanal gebrochen; viers. = vierseitig; WB = Wickelband; Z = Zahl der Abdrücke; - = keine Aussage möglich.

Tabelle 2, nach Fundstellen geordnet

Find-Spot	Zuweisung	Plombenform	Z.	Erhaltung	Ton	Schrift	Inventarnr.	CMS-Nr.
Court of the Stone Spout		Schnurplombe mit offener Rückseite	1	OR	K2	–	HMs 150	126
Court of the Stone Spout		Schnurplombe mit offener Rückseite	1	OR	–	–	HMs 152	207
Domestic Quarter?	Store	–	–	fragm.	K1	–	HMs 1027	574
Domestic Quarter?	Store	–	–	fragm.	B1	–	HMs 1041	359
Domestic Quarter?	Store	–	–	fragm.	C1	–	HMs 1048	176
Domestic Quarter?	Store	–	–	fragm.	F1	–	HMs 1265	551
Domestic Quarter?	Store	–	–	fragm.	F2	–	HMs 1268	562
Domestic Quarter?	Store	–	–	fragm.	A2	–	HMs 1275	279
Domestic Quarter?	Store	Nodus mit konoider Rückseite	1	kompl.	M1?	n	HMs 1293	241
Domestic Quarter?	Store	Objektplombe, Geflecht	1	besch.	A2	n	HMs 1281	621
Domestic Quarter?	Store	Objektschnurplombe, plane Fläche	1	fragm.	K1	–	HMs 1025	166
Domestic Quarter?	Store	Objektschnurplombe, plane Fläche	1	Sk	C1	–	HMs 1274	620
Domestic Quarter?	Store	Objektplombe?	3	fragm.	I1	–	HMs 1047	003
Domestic Quarter?	Store	Schnurplombe	1	fragm.	K1	–	HMs 1026	437
Domestic Quarter?	Store	Schnurplombe	1	fragm.	K2	–	HMs 1028	512
Domestic Quarter?	Store	Schnurplombe	1	Sk	K2	–	HMs 1030	391
Domestic Quarter?	Store	Schnurplombe	1	Sk	H2	–	HMs 1031	458
Domestic Quarter?	Store	Schnurplombe	1	Sk	A1?	–	HMs 1033	226
Domestic Quarter?	Store	Schnurplombe	1	fragm.	E2	–	HMs 1034	177
Domestic Quarter?	Store	Schnurplombe	1	Sk	H1	–	HMs 1035	428
Domestic Quarter?	Store	Schnurplombe	1	Sk	I1	–	HMs 1036	312
Domestic Quarter?	Store	Schnurplombe	1	Sk	E1	–	HMs 1038	318
Domestic Quarter?	Store	Schnurplombe	1	fragm.	H1	–	HMs 1039	245
Domestic Quarter?	Store	Schnurplombe	1	fragm.	E1	–	HMs 1042	201
Domestic Quarter?	Store	Schnurplombe	1	Sk	F1	–	HMs 1043	422
Domestic Quarter?	Store	Schnurplombe	1	Sk	H1	–	HMs 1045	543
Domestic Quarter?	Store	Schnurplombe	1	Sk	H1	–	HMs 1046	487
Domestic Quarter?	Store	Schnurplombe	1	fragm.	C1	–	HMs 1267	314
Domestic Quarter?	Store	Schnurplombe	1	fragm.	A1	–	HMs 1270	370
Domestic Quarter?	Store	Schnurplombe	1	fragm.	F1	–	HMs 1272	618
Domestic Quarter?	Store	Schnurplombe	1	fragm.	A1?	–	HMs 1276	474
Domestic Quarter?	Store	Schnurplombe	1	fragm.	F1	–	HMs 1277	261
Domestic Quarter?	Store	Schnurplombe	1	fragm.	E2	–	HMs 1278	514
Domestic Quarter?	Store	Schnurplombe	1	Sk	–	–	HMs 1706	317
Domestic Quarter?	Store	Schnurplombe mit giebelf. Rückseite, flach	1	kompl.	K1	n	HMs 1023	528

Abkürzungen: AMCA = Athen, Museum of Cycladic Art; ANM: Athen, Nationalmuseum; Abdr. = Abdruck; besch. = beschädigt; dreis. = dreiseitig; fragm. = fragmentarisch; kompl. = komplett; konk. = konkav; Lin. = Linear; n = nein bzw. nicht vorhanden; OAM = Oxford, Ashmolean Museum; OR = offene Rückseite; Pyramident. = pyramidentförmig; quadr. = quadratisch; SK = im Schnurkanal gebrochen; viers. = vierseitig; WB = Wickelband; Z = Zahl der Abdrücke; – = keine Aussage möglich.

Tabelle 2, nach Fundstellen geordnet

Find-Spot	Zuweisung	Plombenform	Z.	Erhaltung	Ton	Schrift	Inventarnr.	CMS-Nr.
Domestic Quarter?	Store	Schnurplombe mit giebelf. Rückseite?	1	Sk	–	–	HMs 1266	605
Domestic Quarter?	Evans	Schnurplombe mit offener Rückseite	1	OR	F1	–	HMs 392	264
Domestic Quarter?	Store	Schnurplombe, flach	1	Sk	E1	–	HMs 1037	506
Domestic Quarter?	Store	Schnurplombe, flach	1	fragm.	A1	–	HMs 1269	133
Domestic Quarter?	Store	Schnurplombe, flach	1	fragm.	H1	–	HMs 1271	589
Domestic Quarter?	Store	Schnurplombe, steil	1	fragm.	K1	–	HMs 1024	317
Domestic Quarter?	Store	Schnurplombe, steil	1	Sk	A2	–	HMs 1032	343
Domestic Quarter?	Store	Schnurplombe, steil	1	Sk	–	–	HMs 1040	440
Domestic Quarter?	Store	Schnurplombe?	1	fragm.	F1	–	HMs 1273	619
Doorway south from Hall of the Colonnades & beyond	–	–	–	fragm.	F1	–	HMs 1408	109
Doorway south from Hall of the Colonnades & beyond	–	–	–	fragm.	F1	–	HMs 1508	109
Doorway south from Hall of the Colonnades & beyond	–	Objektschnurplombe, plane Fläche	1	Sk	F1?	–	HMs 267	232
Doorway south from Hall of the Colonnades & beyond	–	Objektschnurplombe, plane Fläche	1	kompl.	F1	n	HMs 1526/1	109
Doorway south from Hall of the Colonnades & beyond	–	Schnurplombe	1	fragm.	A2	–	HMs 272	719
Doorway south from Hall of the Colonnades & beyond	–	Schnurplombe	1	fragm.	F1	–	HMs 1526/4	109
Doorway south from Hall of the Colonnades & beyond	–	Schnurplombe	1	fragm.	F1	–	HMs 1526/5	109
Doorway south from Hall of the Colonnades & beyond	–	Schnurplombe	1	fragm.	F1	–	HMs 1526/6	109
Doorway south from Hall of the Colonnades & beyond	–	Schnurplombe mit gewölbter Rückseite, Pflaume	1	fragm.	E1	–	HMs 361	276
Doorway south from Hall of the Colonnades & beyond	–	Schnurplombe mit offener Rückseite	1	OR	E2	–	HMs 260	276
Doorway south from Hall of the Colonnades & beyond	–	Schnurplombe, flache Mandelform	1	besch.	F1	n	HMs 1526/2	109
Doorway south from Hall of the Colonnades & beyond	–	Schnurplombe, flache Mandelform	1	besch.	F1	n	HMs 1526/3	109
Doorway south from Hall of the Colonnades & beyond	–	Schnurplombe?	1	fragm.	F1	–	HMs 1490	109
Early houses on south edge of Palace	–	Stopper	–	fragm.	–	–	HMs 1099	006
East doorway of the Room of the Stone Drum	–	Objektplombe, Verschnürung?	1	OR	E1	–	HMs 133	258
Eastern Temple Repository	Autoren	–	–	fragm.	F1	Lin. A	HMs 1248	593
Eastern Temple Repository	–	Gefäßrandplombe?	1	fragm.	F1	–	HMs 1186	615
Eastern Temple Repository	–	Nodus mit gewölbter Rückseite?	1	kompl.	F3	n	HMs 396	221
Eastern Temple Repository	–	Nodus mit giebelf. Rückseite, gerader Giebel	1	fragm.	F1	–	HMs 374	137
Eastern Temple Repository	–	Nodus mit giebelförmiger Rückseite	1	kompl.	F1	n	HMs 390/2	112
Eastern Temple Repository	–	Nodus mit konoider Rückseite	1	kompl.	F3	n	HMs 395	237
Eastern Temple Repository	–	Nodus mit pyramidenförmiger Rückseite	1	besch.	F3	n	HMs 336	280
Eastern Temple Repository	Autoren	Nodus mit pyramidenförmiger Rückseite	1	kompl.	F1	n	HMs 347	193
Eastern Temple Repository	Autoren	Nodus mit pyramidenförmiger Rückseite	1	kompl.	F1	n	HMs 349	396
Eastern Temple Repository	–	Nodus mit pyramidenförmiger Rückseite	1	kompl.	F3	n	HMs 383/1	237
Eastern Temple Repository	–	Nodus mit pyramidenförmiger Rückseite	1	kompl.	F1	n	HMs 383/2	237

Abkürzungen: AMCA = Athen, Museum of Cycladic Art; ANM: Athen, Nationalmuseum; Abdr. = Abdruck; besch. = beschädigt; dreis. = dreiseitig; fragm. = fragmentarisch; kompl. = komplett; konk. = konkav; Lin. = Linear; n = nein bzw. nicht vorhanden; OAM = Oxford, Ashmolean Museum; OR = offene Rückseite; pyramid. = pyramidenförmig; quadr. = quadratisch; SK = im Schnurkanal gebrochen; viers. = vierseitig; WB = Wickelband; Z = Zahl der Abdrücke; – = keine Aussage möglich.

Tabelle 2, nach Fundstellen geordnet

Find-Spot	Zuweisung	Plombenform	Z.	Erhaltung	Ton	Schrift	Inventarnr.	CMS-Nr.
Eastern Temple Repository		Nodus mit pyramidenförmiger Rückseite	1	kompl.	F1	n	HMs 383/3	237
Eastern Temple Repository		Nodus mit pyramidenförmiger Rückseite	1	kompl.	F1	n	HMs 383/4	237
Eastern Temple Repository		Nodus mit pyramidenförmiger Rückseite	1	fragm.	F3	-	HMs 383/5	237
Eastern Temple Repository		Nodus mit pyramidenförmiger Rückseite	1	fragm.	F3	-	HMs 383/6	237
Eastern Temple Repository		Nodus mit pyramidenförmiger Rückseite	1	kompl.	F3	n	HMs 383/7	237
Eastern Temple Repository		Nodus mit pyramidenförmiger Rückseite	1	kompl.	F1	n	HMs 383/8	237
Eastern Temple Repository		Nodus mit pyramidenförmiger Rückseite	1	kompl.	F1	n	HMs 383/9	237
Eastern Temple Repository		Nodus mit pyramidenförmiger Rückseite	1	kompl.	F3	n	HMs 384/1	135
Eastern Temple Repository		Nodus mit pyramidenförmiger Rückseite	1	kompl.	F3	n	HMs 384/2	135
Eastern Temple Repository		Nodus mit pyramidenförmiger Rückseite	1	kompl.	F1	n	HMs 390/1	111
Eastern Temple Repository	Autoren	Nodus mit pyramidenförmiger Rückseite	1	kompl.	F1	n	HMs 398	396
Eastern Temple Repository	Autoren	Nodus mit pyramidenförmiger Rückseite	1	kompl.	F1	n	HMs 1352	146
Eastern Temple Repository		Nodus mit pyramidenförmiger Rückseite	1	kompl.	-	n	OAM AE 1199u	237
Eastern Temple Repository		Nodus mit pyramidenförmiger Rückseite	1	kompl.	-	n	OAM AE 1199z	237
Eastern Temple Repository		Nodus, Giebel	2	besch.	F1	n	HMs 386	035
Eastern Temple Repository	Autoren	Nodus, Pyramide	1	kompl.	F1	n	HMs 1221	235
Eastern Temple Repository		Nodus, Scheibe	1	besch.	F1	n	HMs 333/1	150
Eastern Temple Repository		Nodus, Scheibe	1	besch.	F1	n	HMs 333/2	378
Eastern Temple Repository		Nodus, Scheibe	1	besch.	F1	n	HMs 333/2	150
Eastern Temple Repository		Nodus, Scheibe	1	kompl.	F1	n	HMs 333/3	378
Eastern Temple Repository		Nodus, Scheibe	1	kompl.	F1	n	HMs 333/3	150
Eastern Temple Repository		Nodus, Scheibe	1	fragm.	F1	-	HMs 333/4	150
Eastern Temple Repository		Nodus, Scheibe	1	fragm.	F1	-	HMs 333/4	378
Eastern Temple Repository		Nodus, Scheibe	1	fragm.	F1	-	HMs 333/5	378
Eastern Temple Repository		Nodus, Scheibe	1	fragm.	F1	-	HMs 333/5	150
Eastern Temple Repository		Nodus, Scheibe	1	fragm.	F1	-	HMs 333/6	150
Eastern Temple Repository		Nodus, Scheibe	1	fragm.	F1	-	HMs 333/6	378
Eastern Temple Repository		Nodus, Scheibe	1	fragm.	F1	-	HMs 334/1	150
Eastern Temple Repository		Nodus, Scheibe	1	fragm.	F1	-	HMs 334/1	379
Eastern Temple Repository		Nodus, Scheibe	1	fragm.	F1	-	HMs 334/2	379
Eastern Temple Repository		Nodus, Scheibe	1	fragm.	F1	-	HMs 334/2	150
Eastern Temple Repository		Nodus, Scheibe	1	fragm.	F1	-	HMs 335/1	379
Eastern Temple Repository		Nodus, Scheibe	1	fragm.	F1	-	HMs 335/1	150
Eastern Temple Repository		Nodus, Scheibe	1	besch.	F1	n	HMs 335/2	150
Eastern Temple Repository		Nodus, Scheibe	1	besch.	F1	n	HMs 335/2	379

Abkürzungen: AMCA = Athen, Museum of Cycladic Art; ANM: Athen, Nationalmuseum; Abdr. = Abdruck; besch. = beschädigt; dreis. = dreiseitig; fragm. = fragmentarisch; kompl. = komplett; konk. = konkav; Lin. = Linear; n = nein bzw. nicht vorhanden; OAM = Oxford, Ashmolean Museum; OR = offene Rückseite; pyramident. = pyramidenförmig; quadr. = quadratisch; SK = im Schnurkanal gebrochen; viers. = vierseitig; WB = Wickelband; Z = Zahl der Abdrücke; - = keine Aussage möglich.

Tabelle 2, nach Fundstellen geordnet

Find-Spot	Zuweisung	Plombenform	Z.	Erhaltung	Ton	Schrift	Inventarnr.	CMS-Nr.
Eastern Temple Repository		Nodus, Scheibe	1	fragm.	F1	–	HMs 335/3	150
Eastern Temple Repository		Nodus, Scheibe	1	fragm.	F1	–	HMs 335/3	378
Eastern Temple Repository		Nodus, Scheibe	1	besch.	F1	n	HMs 335/4	378
Eastern Temple Repository		Nodus, Scheibe	1	besch.	F1	n	HMs 335/4	150
Eastern Temple Repository	Autoren	Nodus, Scheibe	1	kompl.	F1	n	HMs 354	120
Eastern Temple Repository	Autoren	Nodus, Scheibe	1	kompl.	F1	n	HMs 354	052
Eastern Temple Repository		Nodus, Scheibe	1	kompl.	F1	n	HMs 387/1	150
Eastern Temple Repository		Nodus, Scheibe	1	kompl.	F1	n	HMs 387/1	378
Eastern Temple Repository		Nodus, Scheibe	1	kompl.	F1	n	HMs 387/2	378
Eastern Temple Repository		Nodus, Scheibe	1	kompl.	F1	n	HMs 387/2	150
Eastern Temple Repository	Autoren	Nodus, Scheibe	1	kompl.	F1	n	HMs 389	709
Eastern Temple Repository		Nodus, Scheibe	1	kompl.	F1	n	HMs 389	105
Eastern Temple Repository		Nodus, Scheibe	1	besch.	–	n	OAM 1938.1439a	378
Eastern Temple Repository		Nodus, Scheibe	1	besch.	–	n	OAM 1938.1439a	150
Eastern Temple Repository		Nodus, Scheibe	1	kompl.	–	n	OAM 1938.1439b	150
Eastern Temple Repository		Nodus, Scheibe	1	kompl.	–	n	OAM 1938.1439b	378
Eastern Temple Repository		Nodus, Scheibe	1	kompl.	–	n	OAM 1938.1439c	150
Eastern Temple Repository		Nodus, Scheibe	1	kompl.	–	n	OAM 1938.1439c	378
Eastern Temple Repository		Nodus, Scheibe	1	besch.	F1	n	HMs 333/1	378
Eastern Temple Repository		Päckchenplombe, Horizontalscheibe	1	besch.	F1	n	HMs 337	234
Eastern Temple Repository		Päckchenplombe, Horizontalscheibe	1	kompl.	F1	n	HMs 338	234
Eastern Temple Repository		Päckchenplombe, Horizontalscheibe	1	kompl.	F1	n	HMs 339	234
Eastern Temple Repository		Päckchenplombe, Horizontalscheibe	1	besch.	F3	n	HMs 340	151
Eastern Temple Repository		Päckchenplombe, Horizontalscheibe	1	kompl.	F1	n	HMs 348	159
Eastern Temple Repository		Päckchenplombe, Horizontalscheibe	1	kompl.	F1	n	HMs 350	234
Eastern Temple Repository		Päckchenplombe, Horizontalscheibe	1	kompl.	F1	n	HMs 351	234
Eastern Temple Repository		Päckchenplombe, Horizontalscheibe	1	besch.	F1	n	HMs 352	234
Eastern Temple Repository	Autoren	Päckchenplombe, Horizontalscheibe	1	fragm.	F1	–	HMs 358	167
Eastern Temple Repository		Päckchenplombe, Horizontalscheibe	1	kompl.	F1	n	HMs 393	153
Eastern Temple Repository		Päckchenplombe, Horizontalscheibe	1	fragm.	F1	–	HMs 394	216
Eastern Temple Repository		Päckchenplombe, Horizontalscheibe	1	kompl.	F1	n	HMs 1215	094
Eastern Temple Repository		Päckchenplombe, Horizontalscheibe	1	kompl.	F1	n	HMs 1259	132
Eastern Temple Repository		Päckchenplombe, Horizontalscheibe mit 2. Abdr.	1	kompl.	F1	n	HMs 388/8	154
Eastern Temple Repository		Päckchenplombe, Horizontalscheibe mit 2. Abdr.	1	kompl.	F1	n	HMs 388/8	115
Eastern Temple Repository		Päckchenplombe, Horizontalscheibe mit 2. Abdr.	1	kompl.	–	n	OAM 1938.1440a	115

Abkürzungen: AMCA = Athen, Museum of Cycladic Art; ANM: Athen, Nationalmuseum; Abdr. = Abdruck; besch. = beschädigt; dreis. = dreiseitig; fragm. = fragmentarisch; kompl. = komplett; konk. = konkav; Lin. = linear; n = nein bzw. nicht vorhanden; OAM = Oxford, Ashmolean Museum; OR = offene Rückseite; pyramident. = pyramidenförmig; quadr. = quadratisch; SK = im Schnurkanal gebrochen; viers. = vierseitig; WB = Wickelband; Z = Zahl der Abdrücke; – = keine Aussage möglich.

Tabelle 2, nach Fundstellen geordnet

Find-Spot	Zuweisung	Plombenform	Z.	Erhaltung	Ton	Schrift	Inventarnr.	CMS-Nr.
Eastern Temple Repository		Päckchenplombe, Horizontalscheibe mit 2. Abdr.	1	kompl.	–	n	OAM 1938.1440a	154
Eastern Temple Repository		Päckchenplombe, Horizontalscheibe mit 2. Abdr.	1	kompl.		n	OAM 1938.1440b	154
Eastern Temple Repository		Päckchenplombe, Horizontalscheibe mit 2. Abdr.	1	kompl.		n	OAM 1938.1440b	115
Eastern Temple Repository		Päckchenplombe, Horizontalscheibe, schräg	1	kompl.	F1	n	HMs 405	093
Eastern Temple Repository		Päckchenplombe, Vertikalscheibe	1	besch.	F1	n	HMs 399	479
Eastern Temple Repository		Päckchenplombe, Vertikalscheibe	1	besch.	F1	n	HMs 399	092
Eastern Temple Repository		Päckchenplombe, Vertikalscheibe, gebelförmig	1	kompl.	F1	n	HMs 388/1	115
Eastern Temple Repository		Päckchenplombe, Vertikalscheibe, gebelförmig	1	kompl.	F1	n	HMs 388/1	154
Eastern Temple Repository		Päckchenplombe, Vertikalscheibe, gebelförmig	1	kompl.	F1	n	HMs 388/2	115
Eastern Temple Repository		Päckchenplombe, Vertikalscheibe, gebelförmig	1	kompl.	F1	n	HMs 388/2	154
Eastern Temple Repository		Päckchenplombe, Vertikalscheibe, gebelförmig	1	kompl.	F1	n	HMs 388/3	115
Eastern Temple Repository		Päckchenplombe, Vertikalscheibe, gebelförmig	1	kompl.	F1	n	HMs 388/3	154
Eastern Temple Repository		Päckchenplombe, Vertikalscheibe, gebelförmig	1	kompl.	F1	n	HMs 388/4	115
Eastern Temple Repository		Päckchenplombe, Vertikalscheibe, gebelförmig	1	kompl.	F1	n	HMs 388/4	154
Eastern Temple Repository		Päckchenplombe, Vertikalscheibe, gebelförmig	1	besch.	F1	n	HMs 388/5	115
Eastern Temple Repository		Päckchenplombe, Vertikalscheibe, gebelförmig	1	kompl.	F1	n	HMs 388/5	154
Eastern Temple Repository		Päckchenplombe, Vertikalscheibe, gebelförmig	1	besch.	F1	n	HMs 388/6	154
Eastern Temple Repository		Päckchenplombe, Vertikalscheibe, gebelförmig	1	kompl.	F1	n	HMs 388/6	115
Eastern Temple Repository		Päckchenplombe, Vertikalscheibe, gebelförmig	1	kompl.	F1	n	HMs 388/7	115
Eastern Temple Repository		Päckchenplombe, Vertikalscheibe, gebelförmig	1	kompl.	F1	n	HMs 388/7	155
Eastern Temple Repository		Päckchenplombe, Vertikalscheibe, gebelförmig	1	kompl.	F1	n	HMs 388/9	115
Eastern Temple Repository		Päckchenplombe, Vertikalscheibe, gebelförmig	1	kompl.	F1	n	HMs 388/9	154
Eastern Temple Repository		Päckchenplombe, Vertikalscheibe, gebelförmig	1	kompl.	F1	n	HMs 404	034
Eastern Temple Repository	Autoren	Päckchenplombe, Vertikalscheibe, gebelförmig	1	kompl.	F1	n	HMs 404	038
Eastern Temple Repository	Autoren	Päckchenplombe, Vertikalscheibe?	1	fragm.	F1	–	HMs 1620	156
Eastern Temple Repository		Päckchenplombe, Pyramide	3	fragm.	F1	–	HMs 357	025
Eastern Temple Repository		Roundel mit verschiedenen Abdrücken	2	fragm.	F1	Lin. A	HMs 413	116
Eastern Temple Repository		Roundel mit verschiedenen Abdrücken	1	fragm.	F1	Lin. A	HMs 413	121
Eastern Temple Repository	Autoren	Roundel mit gleichen Abdrücken	2	fragm.	F2	Lin. A	HMs 1626	534
Eastern Temple Repository		Roundel mit gleichen Abdrücken	2	kompl.	F1	Lin. A	HMs 342	116
Eastern Temple Repository		Roundel mit gleichen Abdrücken	9	besch.	F1	n	HMs 343	236
Eastern Temple Repository	Evans	Roundel mit gleichen Abdrücken	9	besch.	F1	Lin. A	HMs 344	377
Eastern Temple Repository		Roundel mit verschiedenen Abdrücken	1	fragm.	F3	Lin. A	HMs 345	479
Eastern Temple Repository		Roundel mit verschiedenen Abdrücken	2	fragm.	F3	Lin. A	HMs 345	091
Eastern Temple Repository		Roundel mit verschiedenen Abdrücken	2	fragm.	F3	Lin. A	HMs 345	122

Abkürzungen: AMCA = Athen, Museum of Cycladic Art; ANM: Athen, Nationalmuseum; Abdr. = Abdruck; besch. = beschädigt; dreis. = dreiseitig; fragm. = fragmentarisch; kompl. = komplett; konk. = konkav; Lin. = Linear; n = nein bzw. nicht vorhanden; OAM = Oxford, Ashmolean Museum; OR = offene Rückseite; Pyramident. = Pyramidentförmig; quadr. = quadratisch; SK = im Schnurkanal gebrochen; viers. = vierseitig; WB = Wickelband; Z = Zahl der Abdrücke; – = keine Aussage möglich.

Tabelle 2, nach Fundstellen geordnet

Find-Spot	Zuweisung	Plombenform	Z.	Erhaltung	Ton	Schrift	Inventarnr.	CMS-Nr.
Eastern Temple Repository		Roundel mit verschiedenen Abdrücken	2	kompl. F1	n		HMs 346	113
Eastern Temple Repository	Autoren	Roundel mit verschiedenen Abdrücken	1	kompl. F1	n		HMs 346	119
Eastern Temple Repository	Autoren	Roundel mit verschiedenen Abdrücken	1	kompl. F1	n		HMs 346	123
Eastern Temple Repository	Autoren	Roundel mit verschiedenen Abdrücken	1	kompl. F1	n		HMs 346	599
Eastern Temple Repository		Schnurendplombe, Konoïd?	1	fragm. A1	-		HMs 353	187
Eastern Temple Repository		Schnurendplombe, Pyramide	1	kompl. F1	n		HMs 355	492
Eastern Temple Repository		Schnurendplombe, Pyramide	1	kompl. F1	n		HMs 355	593
Eastern Temple Repository		Schnurendplombe, Pyramide	1	besch. F1	n		HMs 356/1	593
Eastern Temple Repository		Schnurendplombe, Pyramide	1	besch. F1	n		HMs 356/1	492
Eastern Temple Repository		Schnurendplombe, Pyramide	1	besch. F3	n		HMs 356/2	593
Eastern Temple Repository	Autoren	Schnurplombe	1	Sk F1?	-		HMs 168/4	175
Eastern Temple Repository	Autoren	Schnurplombe	1	fragm. F1	-		HMs 168/5	610
Eastern Temple Repository	Autoren	Schnurplombe	1	Sk F2	-		HMs 168/6	180
Eastern Temple Repository	Autoren	Schnurplombe	1	fragm. F1	-		HMs 359	131
Eastern Temple Repository		Schnurplombe mit gebelf. Rückseite?	1	fragm. A1	-		HMs 1240	508
Eastern Temple Repository		Schnurplombe mit offener Rückseite	1	OR F2	-		HMs 385	191
Eastern Temple Repository		Schnurplombe mit offener Rückseite	1	OR F1	-		HMs 391	163
Eastern Temple Repository		Schnurplombe mit offener Rückseite?	1	OR? C1	-		HMs 397	530
EM IIIA fill levels below West Court, Trench GG		Objektplombe	1	fragm. -	-		KSM SMV 865	Add. 1
EM IIIA fill levels below West Court, Trench GG		Stopper?	2	fragm. -	-		KSM SMV 866	Add. 2
Isopata, Royal Tomb		Objektplombe, Zapfenform	1	besch. F1?	n		HMs 415/1	475
Isopata, Royal Tomb		Objektplombe, Zapfenform	1	besch. F1?	n		HMs 415/2	475
Isopata, Royal Tomb		Objektplombe, Zapfenform	1	besch. F1?	n		HMs 1576	475
Isopata, Royal Tomb		Objektplombe, Zapfenform	1	fragm. F1?	-		HMs 1577	475
Isopata, Royal Tomb		Objektplombe, Zapfenform	1	fragm. F1?	-		HMs 1578	475
Isopata, Royal Tomb		Objektplombe, Zapfenform	1	fragm. F1?	-		HMs 1579	475
Isopata, Royal Tomb		Objektplombe, Zapfenform	1	besch. -	n		OAM 1938.1082	475
Just south of Stone Vase Room		Schnurplombe mit gebelf. Rückseite, gerundet	1	kompl. K1	Lin. B		HMs 124	483
Kaphencion		Schnurendplombe mit gebelf. Rückseite	1	besch. K3	n		HMs 149	267
Kato Gypsades Cemetery	Museum	Gewicht?	1	fragm. -	-		HMs 1696	713
Kato Gypsades Cemetery?		Stopper	9	besch. -	n		HMs 1058	026
Landing on Grand Staircase		-	-	fragm. K1	-		HMs 270	463
Landing on Grand Staircase		-	-	fragm. K1	-		HMs 1188	447
Landing on Grand Staircase		-	-	fragm. F2	-		HMs 1646	436
Landing on Grand Staircase		Objektschnurplombe, plane Fläche	1	kompl. K1	n		HMs 148	398

Abkürzungen: AMCA = Athen, Museum of Cycladic Art; ANM: Athen, Nationalmuseum; Abdr. = Abdruck; besch. = beschädigt; dreis. = dreiseitig; fragm. = fragmentarisch; kompl. = komplett; konkav. = konkav; Lin. = Linear; n = nein bzw. nicht vorhanden; OAM = Oxford, Ashmolean Museum; OR = offene Rückseite; pyramident. = pyramidentförmig; quadr. = quadratisch; SK = im Schnurkanal gebrochen; viers. = vierseitig; WB = Wickelband; Z = Zahl der Abdrücke; - = keine Aussage möglich.

Tabelle 2, nach Fundstellen geordnet

Find-Spot	Zuweisung	Plombenform	Z.	Erhaltung	Ton	Schrift	Inventarnr.	CMS-Nr.
Landing on Grand Staircase		Objektschnurplombe, plane Fläche	1	Sk	E2	-	HMs 228	521
Landing on Grand Staircase		Objektschnurplombe, plane Fläche	1	fragm.	K1	-	HMs 229	142
Landing on Grand Staircase		Objektschnurplombe, plane Fläche	1	fragm.	F2	-	HMs 305/2	366
Landing on Grand Staircase		Schnurendplombe?	1	kompl.	C2	n	HMs 291	194
Landing on Grand Staircase		Schnurplombe	1	Sk	K3	-	HMs 232	489
Landing on Grand Staircase		Schnurplombe	1	Sk	E2	-	HMs 251	227
Landing on Grand Staircase		Schnurplombe	1	fragm.	K3	-	HMs 265	306
Landing on Grand Staircase		Schnurplombe	1	fragm.	K1	-	HMs 266	128
Landing on Grand Staircase		Schnurplombe	1	Sk	F2	-	HMs 275/7	306
Landing on Grand Staircase		Schnurplombe	1	kompl.	L1	n	HMs 281	268
Landing on Grand Staircase		Schnurplombe	1	Sk	L1	-	HMs 293	346
Landing on Grand Staircase		Schnurplombe	1	fragm.	E2	-	HMs 301	366
Landing on Grand Staircase		Schnurplombe	1	fragm.	K2	-	HMs 303	301
Landing on Grand Staircase		Schnurplombe	1	fragm.	K2	-	HMs 304	358
Landing on Grand Staircase		Schnurplombe	1	fragm.	F2	-	HMs 307	366
Landing on Grand Staircase		Schnurplombe	1	fragm.	K1	-	HMs 314	366
Landing on Grand Staircase		Schnurplombe	1	Sk	A1	-	HMs 321	297
Landing on Grand Staircase		Schnurplombe	1	Sk	K1	-	HMs 323	366
Landing on Grand Staircase		Schnurplombe	1	Sk	K2	-	HMs 324	366
Landing on Grand Staircase		Schnurplombe	1	fragm.	L1	-	HMs 364	174
Landing on Grand Staircase		Schnurplombe	1	Sk	K1	-	HMs 365	306
Landing on Grand Staircase		Schnurplombe	1	Sk	K1	-	HMs 366	306
Landing on Grand Staircase		Schnurplombe	1	fragm.	E1	-	HMs 662	254
Landing on Grand Staircase		Schnurplombe	1	Sk	K1	-	HMs 1214	517
Landing on Grand Staircase		Schnurplombe	1	Sk	K1	-	HMs 1625	366
Landing on Grand Staircase		Schnurplombe mit gewölbter Rückseite	1	besch.	L1	n	HMs 210/1	521
Landing on Grand Staircase		Schnurplombe mit gewölbter Rückseite, Pflaume	1	kompl.	L1	n	HMs 212	443
Landing on Grand Staircase		Schnurplombe mit gewölbter Rückseite, Pflaume	1	Sk	L1	-	HMs 213	443
Landing on Grand Staircase		Schnurplombe mit gewölbter Rückseite, Pflaume	1	Sk	E2	-	HMs 222	182
Landing on Grand Staircase		Schnurplombe mit giebelf. Rückseite?	1	Sk	L1	-	HMs 208	387
Landing on Grand Staircase		Schnurplombe mit offener Rückseite	1	OR	C1	-	HMs 158	254
Landing on Grand Staircase		Schnurplombe mit offener Rückseite	1	OR	K2	-	HMs 211	480
Landing on Grand Staircase		Schnurplombe mit offener Rückseite	1	OR	K1	-	HMs 250	223
Landing on Grand Staircase		Schnurplombe mit offener Rückseite	1	OR	K1	-	HMs 294	518
Landing on Grand Staircase		Schnurplombe mit offener Rückseite	1	OR	E2	-	HMs 300	366

Abkürzungen: AMCA = Athen, Museum of Cycladic Art; ANM: Athen, Nationalmuseum; Abdr. = Abdruck; besch. = beschädigt; dreis. = dreiseitig; fragm. = fragmentarisch; kompl. = komplett; konk. = konkav; Lin. = Linear; n = nein bzw. nicht vorhanden; OAM = Oxford, Ashmolean Museum; OR = offene Rückseite; pyramident. = pyramidenförmig; quadr. = quadratisch; SK = im Schnurkanal gebrochen; viers. = vierseitig; WB = Wickelband; Z = Zahl der Abdrücke; - = keine Aussage möglich.

Tabelle 2, nach Fundstellen geordnet

Find-Spot	Zuweisung	Plombenform	Z.	Erhaltung	Ton	Schrift	Inventarnr.	CMS-Nr.
Landing on Grand Staircase		Schnurplombe mit offener Rückseite	1	OR	L1	-	HMs 302	303
Landing on Grand Staircase		Schnurplombe mit offener Rückseite	1	OR	E2	-	HMs 305/1	366
Landing on Grand Staircase		Schnurplombe mit offener Rückseite	1	OR	F2	-	HMs 306	366
Landing on Grand Staircase		Schnurplombe	1	Sk	K1	-	HMs 1237	366
Landing on Grand Staircase		Schnurplombe mit offener Rückseite	1	OR	B2	-	HMs 1643	588
Landing on Grand Staircase		Schnurplombe mit offener Rückseite?	1	OR?	E2	-	HMs 210/2	521
Landing on Grand Staircase		Schnurplombe mit pyramidentf. Rückseite, viers.	1	kompl.	D2	n	HMs 289	516
Landing on Grand Staircase		Schnurplombe mit pyramidentf. Rückseite?	1	Sk	E2	-	HMs 1227	300
Landing on Grand Staircase		Schnurplombe mit pyramidentförmiger Rückseite	1	Sk	K1	-	HMs 1235	476
Landing on Grand Staircase		Schnurplombe, flach	1	besch.	L1	n	HMs 221	500
Landing on Grand Staircase		Schnurplombe, flach	1	Sk	B1	-	HMs 231	521
Landing on Grand Staircase oder West Quarter?	Store	-	-	fragm.	E1	-	HMs 1005	443
Landing on Grand Staircase oder West Quarter?	Store	Schnurplombe, steil	1	Sk	E1	-	HMs 1000	443
Little Palace	Label	Objektschnurplombe, Kammingeflecht	1	Sk	-	-	KSM ohne Nr.	311
Little Palace		Schnurplombe	1	Sk	F1	-	HMs 424	466
Little Palace	Autoren	Schnurplombe mit gebelf. Rückseite, S-förmig	1	kompl.	F1	n	HMs 650	238
Little Palace		Schnurplombe mit offener Rückseite	1	OR	E1	-	HMs 423	215
Little Palace	Autoren	Schnurplombe mit offener Rückseite	1	OR	D1	-	HMs 653	218
Little Palace	Autoren	Schnurplombe mit offener Rückseite	1	OR	K2	-	HMs 655	275
Little Palace		Tonstempel	1	kompl.	F3	n	HMs 422	442
Little Palace, Main Staircase		Schnurplombe	1	Sk	F2	-	HMs 651	252
Little Palace, Main Staircase?		Schnurplombe	1	Sk	F2	-	HMs 1245	459
Little Palace, Room North of Shrine		Schnurplombe	1	Sk	E1	-	HMs 417	133
Little Palace, Room north of Shrine		Schnurplombe	1	Sk	F1	-	HMs 656	214
Little Palace, Room north of Shrine		Schnurplombe mit gewölbter Rückseite, Pflaume	1	besch.	L1	n	HMs 663	249
Little Palace, Room of the Fetish		Schnurplombe mit gewölbter Rückseite	1	Sk	F1	-	HMs 418	273
Little Palace, Room of the Fetish		Schnurplombe mit gewölbter Rückseite, steil	1	kompl.	L1	n	HMs 659	164
Little Palace, Room of the Fetish		Schnurplombe mit offener Rückseite	1	OR	D1	-	HMs 658	184
Little Palace, Room south of Room of the Fetish		Schnurplombe mit offener Rückseite	1	OR	D2	-	HMs 652	253
Little Palace, Room south of Room of the Fetish		Schnurplombe mit offener Rückseite	1	OR	L1	-	HMs 657	084
Little Palace, Room south of Room of the Fetish		Schnurplombe mit pyramidentf. Rückseite	1	Sk	E1	-	HMs 654	219
Little Palace, Room West of the Room of the Fetish		Schnurplombe mit offener Rückseite	1	OR	F1	-	HMs 419	328
Little Palace, under door west of Shrine North-South Room		Schnurplombe mit offener Rückseite	1	OR	F1	-	HMs 421	240
Lower East-West Corridor		-	-	fragm.	L1	-	HMs 220	250
Lower East-West Corridor		-	-	fragm.	F1	-	HMs 1614	402

Abkürzungen: AMCA = Athen, Museum of Cycladic Art; ANM: Athen, Nationalmuseum; Abdr. = Abdruck; besch. = beschädigt; dreis. = dreiseitig; fragm. = fragmentarisch; kompl. = komplett; konkav; Lin. = Linear; n = nein bzw. nicht vorhanden; OAM = Oxford, Ashmolean Museum; OR = offene Rückseite; pyramidentf. = pyramidentförmig; quadr. = quadratisch; SK = im Schnurkanal gebrochen; viers. = vierseitig; WB = Wickelband; Z = Zahl der Abdrücke; - = keine Aussage möglich.

Tabelle 2, nach Fundstellen geordnet

Find-Spot	Zuweisung	Plombenform	Z.	Erhaltung	Ton	Schrift	Inventarnr.	CMS-Nr.
Lower East-West Corridor		Objektschnurplombe, plane Fläche	1	Sk	E1	–	HMs 316	183
Lower East-West Corridor		Objektschnurplombe, plane Fläche	1	fragm.	K3	–	HMs 1029	143
Lower East-West Corridor		Schnurplombe	1	Sk	K3	–	HMs 219	250
Lower East-West Corridor		Schnurplombe	1	fragm.	A1	–	HMs 242	242
Lower East-West Corridor		Schnurplombe	1	fragm.	E2	–	HMs 243	242
Lower East-West Corridor		Schnurplombe	1	fragm.	E2	–	HMs 244	242
Lower East-West Corridor		Schnurplombe	1	fragm.	E2	–	HMs 245	242
Lower East-West Corridor		Schnurplombe	1	Sk	E1	–	HMs 274	242
Lower East-West Corridor		Schnurplombe	1	fragm.	F1	–	HMs 317	183
Lower East-West Corridor		Schnurplombe	1	fragm.	F1	–	HMs 318	183
Lower East-West Corridor		Schnurplombe	1	fragm.	F1	–	HMs 330/4	402
Lower East-West Corridor		Schnurplombe	1	Sk	F1	–	HMs 330/9	408
Lower East-West Corridor	Label	Schnurplombe	1	fragm.	F1	–	HMs 1560	284
Lower East-West Corridor		Schnurplombe	1	fragm.	–	–	HMs 1712	345
Lower East-West Corridor		Schnurplombe mit gewölbter Rückseite, Pflaume	1	besch.	L1	n	HMs 252	250
Lower East-West Corridor		Schnurplombe mit offener Rückseite	1	OR	F1	–	HMs 218	251
Lower East-West Corridor		Schnurplombe mit offener Rückseite	1	OR	L1	–	HMs 310	345
Lower East-West Corridor		Schnurplombe mit offener Rückseite	1	OR	E1	–	HMs 315	290
Lower East-West Corridor		Schnurplombe mit offener Rückseite	1	OR	F1	–	HMs 330/1	402
Lower East-West Corridor		Schnurplombe mit offener Rückseite	1	OR	F1	–	HMs 330/2	402
Lower East-West Corridor		Schnurplombe mit offener Rückseite	1	OR	F1	–	HMs 330/3	402
Lower East-West Corridor		Schnurplombe mit offener Rückseite	1	OR	F1	–	HMs 330/8	408
Lower East-West Corridor		Schnurplombe mit offener Rückseite?	1	OR?	L1	–	HMs 367	325
Lower East-West Corridor		Schnurplombe, flach	1	Sk	F1	–	HMs 1247	402
Lower East-West Corridor		Schnurplombe, steil	1	Sk	E1	–	HMs 268	242
Lower East-West Corridor	Label	Schnurplombe, steil	1	Sk	F2	–	HMs 1557	242
Lower East-West Corridor	Label	Schnurplombe, steil	1	Sk	F2	–	HMs 1558	242
Lower East-West Corridor	Label	Schnurplombe, steil	1	fragm.	A1	–	HMs 1559	696
Lower East-West Corridor oder Domestic Quarter?	Store	Schnurplombe	1	fragm.	E1	–	HMs 1044	522
Lower East-West Corridor	Store	Schnurplombe	1	fragm.	F1?	–	HMs 1206/2	522
Lower East-West Corridor	Store	Schnurplombe mit giebelf. Rückseite	1	fragm.	F1?	–	HMs 1206/1	522
Lower East-West Corridor?	Label	–	–	fragm.	H1	–	HMs 1554	694
Lower East-West Corridor?	Label	Objektplombe, Geflecht	1	fragm.	A2	–	HMs 1556	695
Lower East-West Corridor?	Label	Schnurplombe	1	fragm.	K3	–	HMs 1549	339
Lower East-West Corridor?	Label	Schnurplombe	1	fragm.	L1	–	HMs 1550	692

Abkürzungen: AMCA = Athen, Museum of Cycladic Art; ANM: Athen, Nationalmuseum; Abdr. = Abdruck; besch. = beschädigt; dreis. = dreiseitig; fragm. = fragmentarisch; kompl. = komplett; konk. = konkav; Lin. = Linear; n = neu bzw. nicht vorhanden; OAM = Oxford, Ashmolean Museum; OR = offene Rückseite; pyramident. = pyramidenförmig; quadr. = quadratisch; SK = im Schnurkanal gebrochen; viers. = vierseitig; WB = Wickelband; Z = Zahl der Abdrücke; – = keine Aussage möglich.

Tabelle 2, nach Fundstellen geordnet

Find-Spot	Zuweisung	Plombenform	Z.	Erhaltung	Ton	Schrift	Inventarnr.	CMS-Nr.
Lower East-West Corridor?	Label	Schnurplombe	1	fragm.	K2	–	HMs 1553	693
Lower East-West Corridor?	Label	Schnurplombe	1	fragm.	E2	–	HMs 1555	533
Lower East-West Corridor?	Label	Schnurplombe mit offener Rückseite?	1	OR?	K2	–	HMs 1552	535
Magazine 10		Schnurplombe	1	Sk	E2	–	HMs 136	217
Magazine 11		Objektplombe	1	besch.	G1	n	HMs 113	347
Magazine 11		Schnurplombe mit dreigrautiger Rückseite	1	kompl.	D2	n	HMs 209	350
Magazine 11		Schnurplombe mit offener Rückseite	1	OR	B1	–	HMs 165	471
Magazine 11?		Schnurplombe mit dreigrautiger Rückseite	1	fragm.	E2?	–	HMs 376/1	350
Magazine 11?		Schnurplombe mit dreigrautiger Rückseite?	1	fragm.	E2	–	HMs 376/2	350
Magazine 15		Schnurplombe	1	Sk	K3	–	HMs 285	324
Magazine 15		Schnurplombe mit dreigrautiger Rückseite	1	Sk	B1	–	HMs 284	499
Magazine 15		Schnurplombe mit giebelf. Rückseite	1	besch.	–	Lin. B	OAM 1938,861	357
Magazine 4		–	–	fragm.	A1	–	HMs 241	229
Magazine 4		Nodus, Scheibe	1	kompl.	A1	n	HMs 107	080
Magazine 4		Nodus, Scheibe	1	kompl.	A1	n	HMs 107	074
Magazine 4		Schnurplombe mit gewölbter Rückseite, steil	1	Sk	A1	–	HMs 240	528
Magazine 8	Label	Schnurplombe	1	fragm.	A1	–	HMs 1544	293
Magazine 8		Schnurplombe mit giebelf. Rückseite	1	kompl.	–	Lin. B	OAM 1938,1080	229
Magazine 9		Schnurplombe mit pyramidenf. Rückseite	1	Sk	B1	–	HMs 137	420
Magazine of the Medallion Pitthoi	Evans	Pithos	–	fragm.	–	–	KSM ohne Nr.	096
multiple		–	–	fragm.	B1?	–	HMs 1228	529
multiple		Objektschnurplombe	1	kompl.	K3	n	HMs 277	268
multiple		Objektschnurplombe	1	kompl.	E2	n	HMs 278	268
multiple		Objektschnurplombe	1	besch.	E2	n	HMs 279	268
multiple		Objektschnurplombe	1	fragm.	–	–	HMs 282	268
multiple		Objektschnurplombe	1	kompl.	–	n	OAM 1938,1015a	268
multiple		Objektschnurplombe	1	kompl.	–	n	OAM 1938,1015b	268
multiple		Schnurplombe	1	fragm.	E1?	–	HMs 296	287
multiple		Schnurplombe mit gewölbter Rückseite, Pflaume	1	besch.	L1	n	HMs 280	268
multiple		Schnurplombe, steil	1	Sk	E2	–	HMs 1209	529
North end of Long Corridor („Hieroglyphic Deposit“)		Hörnchenplombe	0	fragm.	C1	Hierogl.	HMs 186	n
North end of Long Corridor („Hieroglyphic Deposit“)	Evans	Hörnchenplombe	–	fragm.	D1	Hierogl.	HMs 198	077
North end of Long Corridor („Hieroglyphic Deposit“)	Evans	Hörnchenplombe	–	fragm.	D2	Hierogl.	HMs 200	078
North end of Long Corridor („Hieroglyphic Deposit“)		Hörnchenplombe	–	fragm.	C1	Hierogl.	HMs 204	n
North end of Long Corridor („Hieroglyphic Deposit“)	Autoren	Hörnchenplombe	–	fragm.	A1	Hierogl.	HMs 249	061

Abkürzungen: AMCA = Athen, Museum of Cycladic Art; ANM = Athen, Nationalmuseum; Abdr. = Abdruck; besch. = beschädigt; dreis. = dreiseitig; fragm. = fragmentarisch; kompl. = komplett; konk. = konkav; Lin. = Linear; n = nein bzw. nicht vorhanden; OAM = Oxford, Ashmolean Museum; OR = offene Rückseite; pyramident. = pyramidenförmig; quadr. = quadratisch; SK = im Schnurkanal gebrochen; viers. = vierseitig; WB = Wickelband; Z = Zahl der Abdrücke; – = keine Aussage möglich.

Tabelle 2, nach Fundstellen geordnet

Find-Spot	Zuweisung	Plombenform	Z.	Erhaltung	Ton	Schrift	Inventarnr.	CMS-Nr.
North end of Long Corridor („Hieroglyphic Deposit“)		Hörnchenplombe, gerundet	2	kompl.	A1	n	HMs 179	040
North end of Long Corridor („Hieroglyphic Deposit“)		Hörnchenplombe, gerundet	2	kompl.	A1	n	HMs 179	067
North end of Long Corridor („Hieroglyphic Deposit“)	Evans	Hörnchenplombe, gerundet	2	besch.	D2	n	HMs 185	079
North end of Long Corridor („Hieroglyphic Deposit“)	Evans	Hörnchenplombe, gerundet	2	besch.	D2	n	HMs 185	066
North end of Long Corridor („Hieroglyphic Deposit“)		Hörnchenplombe, plane Unterseite	2	kompl.	D1	Hierogl.	HMs 170	049
North end of Long Corridor („Hieroglyphic Deposit“)	Evans	Hörnchenplombe, plane Unterseite	1	kompl.	D1	Hierogl.	HMs 171	044
North end of Long Corridor („Hieroglyphic Deposit“)		Hörnchenplombe, plane Unterseite	2	besch.	D1	Hierogl.	HMs 172	090
North end of Long Corridor („Hieroglyphic Deposit“)		Hörnchenplombe, plane Unterseite	2	besch.	D1	Hierogl.	HMs 172	037
North end of Long Corridor („Hieroglyphic Deposit“)	Evans	Hörnchenplombe, plane Unterseite	2	kompl.	A1	Hierogl.	HMs 173	047
North end of Long Corridor („Hieroglyphic Deposit“)	Evans	Hörnchenplombe, plane Unterseite	2	kompl.	A1	Hierogl.	HMs 173	045
North end of Long Corridor („Hieroglyphic Deposit“)	Evans	Hörnchenplombe, plane Unterseite	2	kompl.	D1	Hierogl.	HMs 174	064
North end of Long Corridor („Hieroglyphic Deposit“)	Evans	Hörnchenplombe, plane Unterseite	2	kompl.	D1	Hierogl.	HMs 174	065
North end of Long Corridor („Hieroglyphic Deposit“)		Hörnchenplombe, plane Unterseite	1	kompl.	D1	Hierogl.	HMs 176	055
North end of Long Corridor („Hieroglyphic Deposit“)		Hörnchenplombe, plane Unterseite	1	kompl.	D1	Hierogl.	HMs 177	059
North end of Long Corridor („Hieroglyphic Deposit“)	Evans	Hörnchenplombe, plane Unterseite	2	besch.	C1	Hierogl.	HMs 178	085
North end of Long Corridor („Hieroglyphic Deposit“)	Evans	Hörnchenplombe, plane Unterseite	2	besch.	C1	Hierogl.	HMs 178	083
North end of Long Corridor („Hieroglyphic Deposit“)	Evans	Hörnchenplombe, plane Unterseite	2	besch.	D1	Hierogl.	HMs 181	068
North end of Long Corridor („Hieroglyphic Deposit“)	Evans	Hörnchenplombe, plane Unterseite	2	besch.	C1	Hierogl.	HMs 182	086
North end of Long Corridor („Hieroglyphic Deposit“)		Hörnchenplombe, plane Unterseite	0	kompl.	C1	Hierogl.	HMs 183	n
North end of Long Corridor („Hieroglyphic Deposit“)	Evans	Hörnchenplombe, plane Unterseite	2	besch.	D1	Hierogl.	HMs 184	020
North end of Long Corridor („Hieroglyphic Deposit“)		Hörnchenplombe, plane Unterseite	0	kompl.	D1	Hierogl.	HMs 187	n
North end of Long Corridor („Hieroglyphic Deposit“)	Evans	Hörnchenplombe, plane Unterseite	2	fragm.	C1	Lin. A?	HMs 189	124
North end of Long Corridor („Hieroglyphic Deposit“)	Evans	Hörnchenplombe, plane Unterseite	2	fragm.	C1	Lin. A?	HMs 189	702
North end of Long Corridor („Hieroglyphic Deposit“)	Evans	Hörnchenplombe, plane Unterseite	2	Sk	C1	Hierogl.	HMs 190	036
North end of Long Corridor („Hieroglyphic Deposit“)	Evans	Hörnchenplombe, plane Unterseite	1	Sk	C1	Hierogl.	HMs 190	060
North end of Long Corridor („Hieroglyphic Deposit“)	Evans	Hörnchenplombe, plane Unterseite	2	kompl.	A1	Hierogl.	HMs 191	075
North end of Long Corridor („Hieroglyphic Deposit“)	Evans	Hörnchenplombe, plane Unterseite	2	besch.	A1	Hierogl.	HMs 192	073
North end of Long Corridor („Hieroglyphic Deposit“)	Evans	Hörnchenplombe, plane Unterseite	2	besch.	A1	Hierogl.	HMs 192	076
North end of Long Corridor („Hieroglyphic Deposit“)	Evans	Hörnchenplombe, plane Unterseite	1	fragm.	A1	Hierogl.	HMs 194	081
North end of Long Corridor („Hieroglyphic Deposit“)	Autoren	Hörnchenplombe, plane Unterseite	1	fragm.	C1	Hierogl.	HMs 202	195
North end of Long Corridor („Hieroglyphic Deposit“)	Evans	Hörnchenplombe, plane Unterseite	2	besch.	C1	Hierogl.	HMs 206	089
North end of Long Corridor („Hieroglyphic Deposit“)	Evans	Hörnchenplombe, plane Unterseite	2	besch.	C1	Hierogl.	HMs 206	071
North end of Long Corridor („Hieroglyphic Deposit“)	Evans	Hörnchenplombe, plane Unterseite	2	kompl.	D1	Hierogl.	HMs 207	058
North end of Long Corridor („Hieroglyphic Deposit“)	Evans	Hörnchenplombe, plane Unterseite	2	kompl.	D1	Hierogl.	HMs 207	072
North end of Long Corridor („Hieroglyphic Deposit“)		Hörnchenplombe, plane Unterseite	0	kompl.	-	Hierogl.	OAM 1910,206	n

Abkürzungen: AMCA = Athen, Nationalmuseum; Abdr. = Abdruck; besch. = beschädigt; dreis. = dreiseitig; fragm. = fragmentarisch; kompl. = komplett; konk. = konkav; Lin. = Linear; n = nein bzw. nicht vorhanden; OAM = Oxford, Ashmolean Museum; OR = offene Rückseite; Pyramident. = Pyramidentförmig; quadr. = quadratisch; SK = im Schnurkanal gebrochen; viers. = vierseitig; WB = Wickelband; Z = Zahl der Abdrücke; - = keine Aussage möglich.

Tabelle 2, nach Fundstellen geordnet

Find-Spot	Zuweisung	Plombenform	Z.	Erhaltung	Ton	Schrift	Inventarnr.	CMS-Nr.
North end of Long Corridor („Hieroglyphic Deposit“)	Evans	Hörnchenplombe, plane Unterseite	2	besch.	–	Hierogl.	OAM 1910.207	063
North end of Long Corridor („Hieroglyphic Deposit“)	Evans	Hörnchenplombe, plane Unterseite	2	besch.	–	Hierogl.	OAM 1910.207	062
North end of Long Corridor („Hieroglyphic Deposit“)		Hörnchenplombe, plane Unterseite	2	fragm.	–	–	OAM 1938.940	087
North end of Long Corridor („Hieroglyphic Deposit“)		Hörnchenplombe, plane Unterseite	2	fragm.	–	–	OAM 1938.940	088
North end of Long Corridor („Hieroglyphic Deposit“)		Nodus mit pyramidenförmiger Rückseite	1	kompl.	A1	n	HMs 131	033
North end of Long Corridor („Hieroglyphic Deposit“)		Päckchenplombe, Horizontalscheibe	1	kompl.	B1	n	HMs 126	376
North end of Long Corridor („Hieroglyphic Deposit“)	Evans	Päckchenplombe, Horizontalscheibe	1	kompl.	D1	n	HMs 144	375
North end of Long Corridor („Hieroglyphic Deposit“)		Päckchenplombe, Horizontalscheibe	1	besch.	C1	n	HMs 180	042
North end of Long Corridor („Hieroglyphic Deposit“)		Päckchenplombe, Horizontalscheibe	1	besch.	C1	n	HMs 180	041
North end of Long Corridor („Hieroglyphic Deposit“)		Päckchenplombe, Horizontalscheibe	1	besch.	C1	n	HMs 180	597
North end of Long Corridor („Hieroglyphic Deposit“)	Autoren	Päckchenplombe, Horizontalscheibe	1	kompl.	D2	n	HMs 196	106
North end of Long Corridor („Hieroglyphic Deposit“)	Autoren	Päckchenplombe, Horizontalscheibe	1	kompl.	D2	n	HMs 197	097
North end of Long Corridor („Hieroglyphic Deposit“)	Autoren	Päckchenplombe, Horizontalscheibe	1	kompl.	D1	n	HMs 203	098
North end of Long Corridor („Hieroglyphic Deposit“)		Päckchenplombe, Horizontalscheibe	1	kompl.	–	n	OAM 1938.982	376
North end of Long Corridor („Hieroglyphic Deposit“)	Evans	Päckchenplombe, Horizontalscheibe, schräg	1	kompl.	B1	n	HMs 195	079
North end of Long Corridor („Hieroglyphic Deposit“)	Evans	Päckchenplombe, Sonderform	2	kompl.	A1	n	HMs 132	039
North end of Long Corridor („Hieroglyphic Deposit“)	Evans	Päckchenplombe, Sonderform	1	kompl.	A1	n	HMs 132	611
North end of Long Corridor („Hieroglyphic Deposit“)	Evans	Päckchenplombe, Sonderform	1	kompl.	A1	n	HMs 132	117
North end of Long Corridor („Hieroglyphic Deposit“)	Evans	Päckchenplombe, Sonderform	1	kompl.	A1	n	HMs 132	082
North end of Long Corridor („Hieroglyphic Deposit“)	Evans	Päckchenplombe, Sonderform	1	kompl.	A1	n	HMs 132	353
North end of Long Corridor („Hieroglyphic Deposit“)		Päckchenplombe, Sonderform	2	kompl.	A1	n	HMs 132	n
North end of Long Corridor („Hieroglyphic Deposit“)	Autoren	Päckchenplombe, Vertikalscheibe, giebelförmig	1	kompl.	A1	n	HMs 130	100
North end of Long Corridor („Hieroglyphic Deposit“)	Autoren	Päckchenplombe, Vertikalscheibe, giebelförmig	1	kompl.	A1	n	HMs 130	118
North end of Long Corridor („Hieroglyphic Deposit“)		Schnurendplombe, Pyramide, Basis gewölbt	1	kompl.	D1	n	HMs 128	157
North end of Long Corridor („Hieroglyphic Deposit“)		Schnurplombe mit offener Rückseite	1	OR	B1	–	HMs 140	286
North of Room of the Stirrup Jars	Autoren	Schnurplombe	1	fragm.	K3	–	HMs 1628	419
North of Room of the Stirrup Jars		Schnurplombe mit giebelf. Rückseite	1	kompl.	K2	Lin. B	HMs 129	419
North of Room of the Stirrup Jars	Autoren	Schnurplombe mit giebelf. Rückseite	1	Sk	–	–	OAM 1938.1016	419
North of Room of the Stirrup Jars	Autoren	Schnurplombe mit giebelf. Rückseite	1	kompl.	–	Lin. B	OAM 1938.1152	419
North-East House		Schnurendplombe, Sonderform	1	besch.	K1	Lin. A	HMs 666	095
Northern Entrance	Label	Objektplombe, Geflecht	1	fragm.	A1	–	HMs 1543/1	230
Northern Entrance	Label	Schnurplombe	1	Sk	A1?	–	HMs 1542	528
Northern Entrance	Label	Schnurplombe	1	fragm.	–	–	HMs 1543/2	320
Northern Entrance Passage east of Room of the Spiral Cornice		Objektschnurplombe, plane Fläche	1	fragm.	B1	–	HMs 109	498
Northern Entrance Passage near Bull Relief		Objektschnurplombe, Geflecht	1	besch.	K2	n	HMs 146	134

Abkürzungen: AMCA = Athen, Museum of Cycladic Art; ANM: Athen, Nationalmuseum; Abdr. = Abdruck; besch. = beschädigt; dreis. = dreiseitig; fragm. = fragmentarisch; kompl. = komplett; konk. = konkav; Lin. = Linear; n = nein bzw. nicht vorhanden; OAM = Oxford, Ashmolean Museum; OR = offene Rückseite; pyramidenf. = pyramidenförmig; quadr. = quadratisch; SK = im Schnurkanal gebrochen; viers. = vierseitig; WB = Wickelband; Z = Zahl der Abdrücke; – = keine Aussage möglich.

Tabelle 2, nach Fundstellen geordnet

Find-Spot	Zuweisung	Plombenform	Z.	Erhaltung	Ton	Schrift	Inventarnr.	CMS-Nr.
Northern Entrance Passage?		Schnurplombe	1	Sk	K2	–	HMs 145	453
North-West Corridor?		–	–	fragm.	K3	–	HMs 1568	n
North-West Corridor?		Objektplombe, plane Fläche	0	besch.	K3	n	HMs 1571	n
North-West Corridor?		Schnurplombe	1	Sk	K1	–	HMs 1564	n
North-West Corridor?		Schnurplombe	1	fragm.	L1	–	HMs 1569	n
North-West Corridor?		Schnurplombe	1	fragm.	L1	–	HMs 1570	n
North-West Corridor?		Schnurplombe	1	fragm.	E2	–	HMs 1572	n
North-West Corridor?		Schnurplombe mit gewölbter Rückseite, Pflaume	1	fragm.	K1	–	HMs 1565	n
North-West Corridor?		Schnurplombe mit offener Rückseite	1	OR	E2	–	HMs 1567	n
North-West Kamares Area	Label	Nodus mit gebelf. Rückseite, 'Zungenspitze'	1	besch.	–	n	KSM ohne Nr.	354
North-West Kamares Area	Label	Objektplombe	–	besch.	–	n	KSM ohne Nr.	014
Queen's Megaron		Objektschnurplombe, plane Fläche, Keilform	1	Sk	C1	–	HMs 1189	161
Queen's Megaron		Schnurplombe	1	fragm.	F2	–	HMs 1183	185
Queen's Megaron		Schnurplombe mit gewölbter Rückseite	1	kompl.	E1	n	HMs 226	202
Queen's Megaron		Schnurplombe mit gewölbter Rückseite	1	kompl.	E1	n	HMs 227	202
Queen's Megaron		Schnurplombe mit gebelf. Rückseite	1	kompl.	F1	n	HMs 153	285
Queen's Megaron		Schnurplombe mit gebelf. Rückseite, S-förmig	1	kompl.	E1	n	HMs 154	285
Room of the Chariot Tablets	Label	–	–	fragm.	K1	–	HMs 1548	481
Room of the Chariot Tablets	Label	Objektschnurplombe	1	Sk	K1	–	HMs 1546	691
Room of the Chariot Tablets		Päckchenplombe, Horizontalscheibe	1	kompl.	K1	n	HMs 110	497
Room of the Chariot Tablets	Autoren	Päckchenplombe, Horizontalscheibe	1	kompl.	K1	n	HMs 1243	Add. 6
Room of the Chariot Tablets		Päckchenplombe, Horizontalscheibe	1	kompl.	K1	n	HMs 111	460
Room of the Chariot Tablets		Päckchenplombe, Horizontalscheibe, schräg	1	kompl.	K1	n	HMs 253	307
Room of the Chariot Tablets		Päckchenplombe, Horizontalscheibe?	1	kompl.	K1	n	HMs 1547	231
Room of the Chariot Tablets	Label	Schnurplombe mit gebelf. Rückseite	1	Sk	K1	–	HMs 1547	231
Room of the Chariot Tablets		Schnurplombe mit gebelf. Rückseite, S-förmig	1	kompl.	K1	Lin. B	HMs 121	467
Room of the Chariot Tablets		Schnurplombe mit offener Rückseite	1	OR	K1	–	HMs 112	138
Room of the Chariot Tablets		Schnurplombe mit pyramidenf. Rückseite	1	kompl.	K1	Lin. B	HMs 122	507
Room of the Clay Signet		'Tonstempel'	1	kompl.	K3	n	HMs 283	268
Room of the Column Bases		Schnurplombe mit pyramidenf. Rückseite	1	Sk	K1	–	HMs 139/1	520
Room of the Column Bases		Schnurplombe mit pyramidenf. Rückseite	1	Sk	K1	–	HMs 139/2	520
Room of the Egyptian Beans		Schnurplombe	1	Sk	A1	–	HMs 143	233
Room of the Egyptian Beans		Schnurplombe	1	fragm.	A1	–	HMs 161	262
Room of the Egyptian Beans		Schnurplombe mit gebelf. Rückseite?	1	fragm.	K2	–	HMs 160	262
Room of the Egyptian Beans?		Objektschnurplombe	1	kompl.	K3	n	HMs 214	287
Room of the Egyptian Beans?		Objektschnurplombe	1	kompl.	K3	n	HMs 215	287

Abkürzungen: AMCA = Athen, Museum of Cycladic Art; ANM: Athen, Nationalmuseum; Abd. = Abdruck; besch. = beschädigt; dreis. = dreiseitig; fragm. = fragmentarisch; kompl. = komplett; konk. = konkav; Lin. = Linear; n = nein bzw. nicht vorhanden; OAM = Oxford, Ashmolean Museum; OR = offene Rückseite; pyramident. = pyramidenförmig; quadr. = quadratisch; SK = im Schnurkanal gebrochen; viers. = vierseitig; WB = Wickelband; Z = Zahl der Abdrücke; – = keine Aussage möglich.

Tabelle 2, nach Fundstellen geordnet

Find-Spot	Zuweisung	Plombenform	Z.	Erhaltung	Ton	Schrift	Inventarnr.	CMS-Nr.
Room of the Egyptian Beans?		Schnurplombe	1	Sk	–	–	OAM 1938.1014d	287
Room of the Egyptian Beans?		Schnurplombe mit offener Rückseite	1	OR	–	–	OAM 1938.1014b	287
Room of the Jewel Fresco		Schnurplombe	1	Sk	E2	–	HMs 167	263
Room of the Jewel Fresco		Schnurplombe	1	fragm.	A2	–	HMs 296	386
Room of the Jewel Fresco		Schnurplombe	1	fragm.	A1	–	HMs 299	287
Room of the Jewel Fresco		Schnurplombe mit offener Rückseite	1	OR	E1	–	HMs 114	269
Room of the Jewel Fresco		Schnurplombe mit offener Rückseite	1	OR	E1	–	HMs 115	269
Room of the Jewel Fresco		Schnurplombe mit offener Rückseite	1	OR	E1	–	HMs 164	600
Room of the Jewel Fresco		Schnurplombe mit offener Rückseite	1	OR	A1	–	HMs 295	493
Room of the Jewel Fresco		Schnurplombe mit offener Rückseite	1	OR	C2	–	HMs 297	448
Room of the Jewel Fresco		Schnurplombe mit offener Rückseite	1	OR	A2	–	HMs 298	381
Room of the Jewel Fresco		Schnurplombe mit offener Rückseite	1	OR	–	–	OAM 1938.981	342
Room of the Jewel Fresco		Schnurplombe mit offener Rückseite	1	OR	E1	–	HMs 329	493
Room of the Jewel Fresco oder Lower East-West Corridor		Schnurplombe mit pyramidenf. Rückseite	1	Sk	E1?	–	HMs 168/1	269
Room of the Jewel Fresco oder Room of the Warrior Seal		Schnurplombe mit pyramidenf. Rückseite	1	Sk	E1?	–	HMs 168/2	269
Room of the Jewel Fresco?		Schnurplombe mit offener Rückseite	1	OR	–	–	OAM 1938.1014a	287
Room of the Jewel Fresco?		Schnurplombe mit offener Rückseite	1	OR	–	–	OAM 1938.1014c	287
Room of the Niche		Nodus mit gebelf. Rückseite, gerader Giebel	1	kompl.	A1	Lin. B	HMs 156	513
Room of the Niche		Schnurplombe	1	fragm.	A1	Lin. B	HMs 225	308
Room of the Niche		Schnurplombe mit gebelf. Rückseite?	1	kompl.	E1	Lin. B	HMs 118	510
Room of the Niche		Schnurplombe mit pyramidenf. Rückseite	1	kompl.	A1	Lin. B	HMs 108	222
Room of the Olive Press		–	–	fragm.	M1	–	HMs 1200	018
Room of the Olive Press		–	–	fragm.	n	–	HMs 1200	n
Room of the Olive Press		Objektplombe	–	fragm.	M1	–	HMs 320/2	032
Room of the Olive Press	Autoren	Stöpselplombe	–	kompl.	M1	n	HMs 408	612
Room of the Olive Press		Stöpselplombe	–	besch.	M1	n	HMs 411	018
Room of the Olive Press		Stöpselplombe?	–	fragm.	D1	–	HMs 406	032
Room of the Olive Press		Stöpselplombe?	–	besch.	M1	n	HMs 407	018
Room of the Olive Press	Autoren	Stöpselplombe?	–	fragm.	M1	–	HMs 409	011
Room of the Olive Press	Autoren	Stöpselplombe?	–	fragm.	M1	–	HMs 412	017
Room of the Olive Press		Stöpselplombe?	–	fragm.	–	–	HMs 412	018
Room of the Seal Impressions		–	–	fragm.	F2?	–	HMs 1258	170
Room of the Seal Impressions		–	–	fragm.	K3	–	HMs 1303	162
Room of the Seal Impressions		–	–	fragm.	C1	–	HMs 1639	278
Room of the Seal Impressions		Objektplombe, Verschnürung	1	besch.	H1	n	HMs 1246	304

Abkürzungen: AMCA = Athen, Museum of Cycladic Art; ANM: Athen, Nationalmuseum; Abdr. = Abdruck; besch. = beschädigt; dreis. = dreiseitig; fragm. = fragmentarisch; kompl. = komplett; konk. = konkav; Lin. = Linear; n = nein bzw. nicht vorhanden; OAM = Oxford, Ashmolean Museum; OR = offene Rückseite; pyramident. = pyramidenförmig; quadr. = quadratisch; SK = im Schnurkanal gebrochen; viers. = vierseitig; WB = Wickelband; Z = Zahl der Abdrücke; – = keine Aussage möglich.

Tabelle 2, nach Fundstellen geordnet

Find-Spot	Zuweisung	Plombenform	Z.	Erhaltung	Ton	Schrift	Inventarnr.	CMS-Nr.
Room of the Seal Impressions		Schnurplombe	1	Sk	H1	–	HMs 1203	390
Room of the Seal Impressions		Schnurplombe	1	fragm.	H1	–	HMs 1226/2	472
Room of the Seal Impressions		Schnurplombe mit gewölbter Rückseite?	1	Sk	C2	–	HMs 162	171
Room of the Seal Impressions		Schnurplombe mit gewölbter Rückseite	1	OR	E1	–	HMs 134	257
Room of the Seal Impressions		Schnurplombe mit offener Rückseite	1	OR	E1	–	HMs 135	257
Room of the Seal Impressions		Schnurplombe mit offener Rückseite	1	OR	K1	–	HMs 360	196
Room of the Seal Impressions		Schnurplombe mit offener Rückseite	1	OR?	–	–	OAM 1938.1047	529
Room of the Seal Impressions		Schnurplombe mit offener Rückseite?	1	OR?	H1	–	HMs 1204/3	429
Room of the Seal Impressions		Schnurplombe, steil	1	Sk	E2	–	HMs 1207	527
Room of the Seal Impressions oder Lapidary's Workshop	Evans	Objektschnurplombe, Kammergeflecht	1	Sk	–	–	HMs 1679	429
Room of the Seal Impressions oder Lapidary's Workshop	Evans	Schnurplombe	1	fragm.	I1	–	HMs 1204/1	429
Room of the Seal Impressions oder Lapidary's Workshop	Evans	Schnurplombe	1	fragm.	D1?	–	HMs 1230	468
Room of the Seal Impressions oder Lapidary's Workshop	Evans	Schnurplombe	1	fragm.	F1	–	HMs 1640	429
Room of the Seal Impressions oder Lapidary's Workshop	Evans	Schnurplombe	1	fragm.	–	–	HMs 1678	429
Room of the Seal Impressions oder Lapidary's Workshop	Evans	Schnurplombe mit offener Rückseite	1	OR	K3	–	HMs 1217	527
Room of the Seal Impressions oder Lapidary's Workshop	Evans	Schnurplombe mit offener Rückseite	1	OR	–	–	HMs 1680	429
Room of the Seal Impressions oder Lapidary's Workshop	Evans	Schnurplombe mit offener Rückseite?	1	OR?	I1	–	HMs 1204/2	429
Room of the Seal Impressions oder Lapidary's Workshop	Evans	Schnurplombe mit offener Rückseite?	1	OR	E2	–	HMs 1226/1	472
Room of the Seal Impressions?		Schnurplombe	1	Sk	E2	–	HMs 1198	407
Room of the Seal Impressions?		Schnurplombe	1	Sk	H1	–	HMs 1222	337
Room of the Stone Bench		Objektschnurplombe, Kammergeflecht	1	besch.	C1	n	HMs 665	209
Room of the Stone Bench		Päckchenplombe, Horizontalscheibe	1	kompl.	K2	n	HMs 264	125
Room of the Stone Vats		–	–	fragm.	F1	–	HMs 1574	717
Room of the Stone Vats		–	–	fragm.	F1	–	HMs 1575	718
Room of the Warrior Seal		Schnurplombe	1	Sk	A2	–	HMs 362	277
Room of the Warrior Seal		Schnurplombe	1	fragm.	C1	–	HMs 1219	399
Room of the Warrior Seal	Autoren	Schnurplombe	1	Sk	E2	–	HMs 1634	395
Room of the Warrior Seal	Autoren	Schnurplombe mit offener Rückseite	1	OR	E1	–	HMs 258/1	287
Said to be from below Central Staircase	Label	Schnurplombe mit offener Rückseite?	1	OR?	–	–	KSM ohne Nr.	319
Secret Staircase		Schnurplombe mit offener Rückseite	1	OR	–	–	HMs 1691	424
South of doorway west of Corridor of the Cupbearer Fresco		Schnurplombe mit offener Rückseite	1	OR	–	–	HMs 258/2	287
South side of Royal Road		Schnurplombe mit gebelf. Rückseite	1	fragm.	–	–	HMs 1694	009
South-East Pillar Room	Evans	–	–	fragm.	D1	–	HMs 363	057
South-East Pillar Room		Nodus, Pyramide	1	kompl.	K2	n	HMs 151	019
South-East Pillar Room		Nodus, Scheibe	1	kompl.	–	n	OAM 1938.939	054

Abkürzungen: AMCA = Athen, Museum of Cycladic Art; ANM: Athen, Nationalmuseum; Abdr. = Abdruck; besch. = beschädigt; dreis. = dreiseitig; fragm. = fragmentarisch; kompl. = komplett; konk. = konkav; Lin. = Linear; n = nein bzw. nicht vorhanden; OAM = Oxford, Ashmolean Museum; OR = offene Rückseite; Pyramidenf. = Pyramidenförmig; quadr. = quadratisch; SK = im Schnurkanal gebrochen; viers. = vierseitig; WB = Wickelband; Z = Zahl der Abdrücke; – = keine Aussage möglich.

Tabelle 2, nach Fundstellen geordnet

Find-Spot	Zuweisung	Plombenform	Z.	Erhaltung	Ton	Schrift	Inventarnr.	CMS-Nr.
South-East Pillar Room		Nodus, Scheibe	1	kompl.	-	n	OAM 1938. 939	051
South-East Pillar Room		Schnurcplombe mit pyramidentf. Rückseite	1	kompl.	C1	n	HMs 159	056
South-East Pillar Room		Stöpselplombe	-	besch.	D1	n	HMs 425	048
South-East Pillar Room		Stöpselplombe?	-	fragm.	M1	-	HMs 426/1	007
South-East Pillar Room		Stöpselplombe?	-	fragm.	M1	-	HMs 426/2	007
South-East Pillar Room		Stöpselplombe?	-	fragm.	M1	-	HMs 426/3	007
South-West House		Nodus mit gewölbter Rückseite	1	kompl.	-	n	KSM P92/SF162	015
South-West Palace Angle = East end of Magazine A		Nodus mit gewölbter Rückseite	1	kompl.	-	n	HMs 1100	374
South-West Palace Angle = East end of Magazine A		Nodus mit gewölbter Rückseite	1	fragm.	-	-	HMs 1100a	374
South-West Palace Angle = East end of Magazine A		Nodus mit gewölbter Rückseite	1	kompl.	-	n	KSM P87/C/8	374
Stepped Portico		Roundel mit gleichen Abdrücken	5	kompl.	E1?	n	HMs 106	351
Test-pit north of Shrine of the Double Axes	Label	-	-	fragm.	-	-	KSM ohne Nr.	714
Test-pit north of Shrine of the Double Axes		-	-	fragm.	-	-	KSM ohne Nr.	n
Test-pit north of Shrine of the Double Axes		-	-	fragm.	-	-	KSM ohne Nr.	n
Test-pit north of Shrine of the Double Axes	Label	-	-	fragm.	-	-	KSM ohne Nr.	140
Test-pit north of Shrine of the Double Axes		Objektplombe, Sonderform	-	fragm.	-	-	KSM ohne Nr.	n
Test-pit north of Shrine of the Double Axes	Label	Schnurplombe	1	besch.	-	n	KSM ohne Nr.	268
Test-pit north of Shrine of the Double Axes	Label	Schnurplombe	1	fragm.	-	-	KSM ohne Nr.	332
Test-pit north of Shrine of the Double Axes		Schnurplombe	1	fragm.	-	-	KSM ohne Nr.	n
Test-pit north of Shrine of the Double Axes		Schnurplombe	1	fragm.	-	-	KSM ohne Nr.	n
Test-pit north of Shrine of the Double Axes	Label	Schnurplombe	1	fragm.	-	-	KSM ohne Nr.	575
Test-pit north of Shrine of the Double Axes	Label	Schnurplombe	1	fragm.	-	-	KSM ohne Nr.	270
Test-pit south of Throne Room	Museum	Objektplombe, Verschnürung	-	kompl.	-	n	KSM ohne Nr.	016
Unexplored Mansion, surface		Schnurplombe mit giebelf. Rückseite, flach	1	besch.	-	n	KSM UM68/114	425
West Quarter?	Store	-	-	fragm.	C1	-	HMs 1013	147
West Quarter?	Store	-	-	fragm.	C1	-	HMs 1014	426
West Quarter?	Store	-	-	fragm.	E1	-	HMs 1016	302
West Quarter?	Store	Objektschnurplombe, plane Fläche	1	Sk	E1	-	HMs 1002	582
West Quarter?	Store	Schnurplombe	1	Sk	A1	-	HMs 1001	515
West Quarter?	Store	Schnurplombe	1	Sk	E1	-	HMs 1007	462
West Quarter?	Store	Schnurplombe	1	fragm.	E2	-	HMs 1009	315
West Quarter?	Store	Schnurplombe	1	fragm.	A1?	-	HMs 1010	259
West Quarter?	Store	Schnurplombe	1	fragm.	A1	-	HMs 1019	292
West Quarter?	Store	Schnurplombe	1	fragm.	K1	-	HMs 1022	409
West Quarter?	Store	Schnurplombe	1	fragm.	I1	-	HMs 1279	417

Abkürzungen: AMCA = Athen, Museum of Cycladic Art; ANM: Athen, Nationalmuseum; Abdr. = Abdruck; besch. = beschädigt; dreis. = dreiseitig; fragm. = fragmentarisch; kompl. = komplett; konk. = konkav; Lin. = Linear; n = nein bzw. nicht vorhanden; OAM = Oxford, Ashmolean Museum; OR = offene Rückseite; pyramidentf. = pyramidenförmig; quadr. = quadratisch; SK = im Schnurkanal gebrochen; viers. = viersseitig; WB = Wickelband; Z = Zahl der Abdrücke; - = keine Aussage möglich.

Tabelle 2, nach Fundstellen geordnet

Fund-Spot	Zuweisung	Plombenform	Z.	Erhaltung	Ton	Schrift	Inventarnr.	CMS-Nr.
West Quarter?	Store	Schnurplombe	1	Sk	C1	-	HMs 1286	624
West Quarter?	Store	Schnurplombe	1	fragm.	L1	-	HMs 1551	259
West Quarter?	Store	Schnurplombe mit gewölbter Rückseite, Pflaume	1	Sk	L1	-	HMs 1282	356
West Quarter?	Store	Schnurplombe mit giebel. Rückseite	1	fragm.	F1	-	HMs 1008	356
West Quarter?	Store	Schnurplombe mit giebel. Rückseite?	1	fragm.	F1	-	HMs 1006	490
West Quarter?	Store	Schnurplombe mit giebel. Rückseite?	1	fragm.	H1	-	HMs 1017	283
West Quarter?	Store	Schnurplombe mit offener Rückseite	1	OR	E1	-	HMs 998	432
West Quarter?	Store	Schnurplombe mit offener Rückseite	1	OR	-	-	HMs 999	584
West Quarter?	Store	Schnurplombe mit offener Rückseite	1	OR	E1	-	HMs 1003	416
West Quarter?	Store	Schnurplombe, flach	1	Sk	F1	-	HMs 1241	397
West Quarter?	Store	Schnurplombe, flach	1	Sk	E2	-	HMs 1288	397
West Quarter?	Store	Schnurplombe, steil	1	Sk	E1	-	HMs 1004	452
West Quarter?	Store	Schnurplombe, steil	1	Sk	E1	-	HMs 1012	548
West Quarter?	Store	Schnurplombe, steil	1	Sk	E1	-	HMs 1015	452
Wooden Staircase	-	-	-	fragm.	F2	-	HMs 308/3	410
Wooden Staircase	-	-	-	fragm.	F1	-	HMs 311/3	405
Wooden Staircase	-	-	-	fragm.	F1	-	HMs 311/7	383
Wooden Staircase	-	-	-	fragm.	F2	-	HMs 320/1	291
Wooden Staircase	-	-	-	fragm.	F2	-	HMs 331	532
Wooden Staircase	-	-	-	fragm.	F1	-	HMs 1617	255
Wooden Staircase	-	Objektplombe, Zapfenform	1	besch.	F1	n	HMs 288	363
Wooden Staircase	-	Schnurplombe	1	fragm.	F1	-	HMs 308/1	410
Wooden Staircase	-	Schnurplombe	1	fragm.	F1	-	HMs 309/1	110
Wooden Staircase	-	Schnurplombe	1	fragm.	F1	-	HMs 309/4	110
Wooden Staircase	-	Schnurplombe	1	fragm.	F1	-	HMs 309/5	110
Wooden Staircase	-	Schnurplombe	1	fragm.	F1	-	HMs 309/6	108
Wooden Staircase	-	Schnurplombe	1	fragm.	E2	-	HMs 311/1	405
Wooden Staircase	-	Schnurplombe	1	fragm.	F1	-	HMs 311/2	405
Wooden Staircase	-	Schnurplombe	1	fragm.	F1	-	HMs 311/4	405
Wooden Staircase	-	Schnurplombe	1	fragm.	F1	-	HMs 311/5	405
Wooden Staircase	-	Schnurplombe	1	fragm.	F1	-	HMs 330/5	405
Wooden Staircase	-	Schnurplombe	1	Sk	F1	-	HMs 330/6	405
Wooden Staircase	-	Schnurplombe	1	Sk	F1	-	HMs 330/7	405
Wooden Staircase	-	Schnurplombe	1	fragm.	F1	-	HMs 330/10	405
Wooden Staircase	-	Schnurplombe	1	fragm.	F1	-	HMs 332	532

Abkürzungen: AMCA = Athen, Museum of Cycladic Art; ANM: Athen, Nationalmuseum; Abdr. = Abdruck; besch. = beschädigt; dreis. = dreiseitig; fragm. = fragmentarisch; kompl. = komplett; konk. = konkav; Lin. = Linear; n = neu bzw. nicht vorhanden; OAM = Oxford, Ashmolean Museum; OR = offene Rückseite; pyramidenf. = pyramidenförmig; quadr. = quadratisch; SK = im Schnurkanal gebrochen; viers. = vierseitig; WB = Wickelband; Z = Zahl der Abdrücke; - = keine Aussage möglich.

Tabelle 2, nach Fundstellen geordnet

Find-Spot	Zuweisung	Plombenform	Z.	Erhaltung	Ton	Schrift	Inventarnr.	CMS-Nr.
Wooden Staircase		Schnurplombe	1	fragm. II	II	–	HMs 1197/1	389
Wooden Staircase		Schnurplombe	1	fragm. II	II	–	HMs 1197/2	389
Wooden Staircase		Schnurplombe	1	fragm. F2	F2	–	HMs 1210	503
Wooden Staircase		Schnurplombe	1	Sk F1	F1	–	HMs 1361	503
Wooden Staircase		Schnurplombe	1	Sk F1	F1	–	HMs 1602	503
Wooden Staircase		Schnurplombe	1	fragm. F1	F1	–	HMs 1603	203
Wooden Staircase		Schnurplombe	1	fragm. F1	F1	–	HMs 1604	532
Wooden Staircase		Schnurplombe	1	fragm. F2	F2	–	HMs 1606	503
Wooden Staircase		Schnurplombe	1	fragm. F1	F1	–	HMs 1609	130
Wooden Staircase		Schnurplombe mit giebelf. Rückseite	1	Sk F1	F1	–	HMs 1238	274
Wooden Staircase		Schnurplombe mit offener Rückseite	1	OR F1?	F1?	–	HMs 216	349
Wooden Staircase		Schnurplombe mit offener Rückseite	1	OR F1	F1	–	HMs 287	486
Wooden Staircase		Schnurplombe mit offener Rückseite	1	OR E2	E2	–	HMs 308/2	410
Wooden Staircase		Schnurplombe mit offener Rückseite	1	OR F2	F2	–	HMs 309/2	110
Wooden Staircase		Schnurplombe mit offener Rückseite	1	OR F2	F2	–	HMs 309/3	110
Wooden Staircase		Schnurplombe mit offener Rückseite	1	OR F1	F1	–	HMs 309/7	108
Wooden Staircase		Schnurplombe mit offener Rückseite	1	OR F1	F1	–	HMs 309/8	107
Wooden Staircase		Schnurplombe mit offener Rückseite	1	OR F2	F2	–	HMs 319	316
Wooden Staircase		Schnurplombe mit offener Rückseite	1	OR F1	F1	–	HMs 1605	206
Wooden Staircase		Schnurplombe mit offener Rückseite	1	OR F1	F1	–	HMs 1610	503
Wooden Staircase		Schnurplombe mit offener Rückseite	1	OR F1	F1	–	HMs 1229	383
Wooden Staircase		Schnurplombe mit offener Rückseite?	1	OR?	F1	–	HMs 256/5	326
Wooden Staircase & Secretaries' Bureau		–	–	fragm. C1	C1	–	HMs 256/6	326
Wooden Staircase & Secretaries' Bureau		–	–	fragm. D1?	D1?	–	HMs 256/9	326
Wooden Staircase & Secretaries' Bureau		–	–	fragm. C1	C1	–	HMs 256/9	326
Wooden Staircase & Secretaries' Bureau		Objektschnurplombe, Geflecht	1	Sk	–	–	OAM 1938.947a	053
Wooden Staircase & Secretaries' Bureau		Objektschnurplombe, Geflecht	1	Sk	–	–	OAM 1938.947b	053
Wooden Staircase & Secretaries' Bureau		Schnurplombe	1	Sk F1	F1	–	HMs 155	260
Wooden Staircase & Secretaries' Bureau		Schnurplombe	1	fragm. C1	C1	–	HMs 256/1	326
Wooden Staircase & Secretaries' Bureau		Schnurplombe	1	fragm. C1	C1	–	HMs 256/2	326
Wooden Staircase & Secretaries' Bureau		Schnurplombe	1	Sk C1	C1	–	HMs 256/4	326
Wooden Staircase & Secretaries' Bureau		Schnurplombe	1	Sk C1	C1	–	HMs 256/7	326
Wooden Staircase & Secretaries' Bureau		Schnurplombe	1	Sk C1	C1	–	HMs 256/8	326
Wooden Staircase & Secretaries' Bureau		Schnurplombe	1	Sk C1	C1	–	HMs 256/11	326
Wooden Staircase & Secretaries' Bureau		Schnurplombe	1	Sk C1	C1	–	HMs 256/12	326
Wooden Staircase & Secretaries' Bureau		Schnurplombe	1	fragm. F1	F1	–	HMs 311/6	410

Abkürzungen: AMCA = Athen, Museum of Cycladic Art; ANM: Athen, Nationalmuseum; Abdr. = Abdruck; besch. = beschädigt; dreis. = dreiseitig; fragm. = fragmentarisch; kompl. = komplett; konk. = konkav; Lin. = Linear; n = nein bzw. nicht vorhanden; OAM = Oxford, Ashmolean Museum; OR = offene Rückseite; pyramidenf. = pyramidenförmig; quadr. = quadratisch; SK = im Schnurkanal gebrochen; viers. = vierseitig; WB = Wickelband; Z. = Zahl der Abdrücke; – = keine Aussage möglich.

Tabelle 2, nach Fundstellen geordnet

Find-Spot	Zuweisung	Plombenform	Z.	Erhaltung	Ton	Schrift	Inventarnr.	CMS-Nr.
Wooden Staircase & Secretaries' Bureau		Schnurplombe mit gewölbter Rückseite	1	Sk	C1	–	HMs 234	326
Wooden Staircase & Secretaries' Bureau		Schnurplombe mit gewölbter Rückseite	1	fragm.	C1	–	HMs 256/3	326
Wooden Staircase & Secretaries' Bureau		Schnurplombe mit gewölbter Rückseite	1	Sk	D1?	–	HMs 256/10	326
Wooden Staircase & Secretaries' Bureau		Schnurplombe mit gewölbter Rückseite	1	Sk	C1	–	HMs 1346	326
Wooden Staircase & Secretaries' Bureau		Schnurplombe mit offener Rückseite	1	OR	E2	–	HMs 157	239
Wooden Staircase & Secretaries' Bureau		Schnurplombe mit pyramidenf. Rückseite	1	Sk	C2	–	HMs 163	189
Wooden Staircase & Secretaries' Bureau		Schnurplombe, flach	1	Sk	C1	–	HMs 233	326
Wooden Staircase & Secretaries' Bureau		Schnurplombe, flach	1	Sk	D1	–	HMs 235	326
Wooden Staircase & Secretaries' Bureau		Schnurplombe, flach	1	Sk	C1	–	HMs 236	326
Wooden Staircase & Secretaries' Bureau		Schnurplombe, flach	1	Sk	E2	–	HMs 237	326
Wooden Staircase & Secretaries' Bureau		Schnurplombe, flach	1	Sk	C1	–	HMs 238	326
Wooden Staircase oder West Wall by Magazine 3?		–	–	fragm.	F1	–	HMs 257/4	200
Wooden Staircase oder West Wall by Magazine 3?		Objektplombe, Zapfenform	1	besch.	F1	n	HMs 261	200
Wooden Staircase oder West Wall by Magazine 3?		Schnurplombe	1	fragm.	E2	–	HMs 256/13	200
Wooden Staircase oder West Wall by Magazine 3?		Schnurplombe	1	Sk	F1	–	HMs 257/1	200
Wooden Staircase oder West Wall by Magazine 3?		Schnurplombe	1	Sk	F1	–	HMs 257/2	200
Wooden Staircase oder West Wall by Magazine 3?		Schnurplombe	1	fragm.	F1	–	HMs 257/3	200
Wooden Staircase oder West Wall by Magazine 3?		Schnurplombe	1	fragm.	F2	–	HMs 257/5	200
Wooden Staircase oder West Wall by Magazine 3?		Schnurplombe	1	Sk	F2	–	HMs 275/1	200
Wooden Staircase oder West Wall by Magazine 3?		Schnurplombe	1	fragm.	F2	–	HMs 275/2	200
Wooden Staircase oder West Wall by Magazine 3?		Schnurplombe	1	fragm.	F2	–	HMs 275/3	200
Wooden Staircase oder West Wall by Magazine 3?		Schnurplombe	1	fragm.	F2	–	HMs 275/4	200
Wooden Staircase oder West Wall by Magazine 3?		Schnurplombe	1	fragm.	F1	–	HMs 275/5	200
Wooden Staircase oder West Wall by Magazine 3?		Schnurplombe	1	Sk	F2	–	HMs 275/6	200
Wooden Staircase oder West Wall by Magazine 3?		Schnurplombe	1	Sk	F1	–	HMs 1365	200
Wooden Staircase oder West Wall by Magazine 3?		Schnurplombe	1	Sk	F1	–	HMs 1380	200
Wooden Staircase oder West Wall by Magazine 3?		Schnurplombe mit giebelf. Rückseite	1	kompl.	–	n	OAM 1938.1046	200
Wooden Staircase oder West Wall by Magazine 3?		Schnurplombe mit offener Rückseite	1	OR	F2	–	HMs 262	200
Wooden Staircase oder West Wall by Magazine 3?		Schnurplombe mit offener Rückseite	1	OR	F1	–	HMs 269	200
Wooden Staircase oder West Wall by Magazine 3?		Schnurplombe mit offener Rückseite	1	OR	F2	–	HMs 273	200
Wooden Staircase oder West Wall by Magazine 3?		Schnurplombe mit offener Rückseite?	1	OR?	F1	–	HMs 1340	200
Wooden Staircase oder Wooden Staircase & Secretaries' Bureau		–	–	fragm.	F1	–	HMs 1398	410
Wooden Staircase oder Wooden Staircase & Secretaries' Bureau		Schnurplombe	1	fragm.	E1	–	HMs 1257	410
Wooden Staircase oder Wooden Staircase & Secretaries' Bureau		Schnurplombe?	1	fragm.	F1	–	HMs 1518	410
Zapher Papoura, Grab 56		Schnurplombe mit pyramidenf. Rückseite?	1	kompl.	L1	n	HMs 416	431

Abkürzungen: AMCA = Athen, Museum of Cycladic Art; ANM: Athen, Nationalmuseum; Abdr. = Abdruck; besch. = beschädigt; dreis. = dreiseitig; fragm. = fragmentarisch; kompl. = komplett; konk. = konkav; Lin. = Linear; n = nein bzw. nicht vorhanden; OAM = Oxford, Ashmolean Museum; OR = offene Rückseite; pyramident. = Pyramidenförmig; quadr. = quadratisch; SK = im Schnurkanal gebrochen; viers. = vierseitig; WB = Wickelband; Z = Zahl der Abdrücke; – = keine Aussage möglich.

Tabelle 3, nach Plombenformen geordnet

Plombenform	Z.	Erhaltung	Schnur	Stränge	Knoten	Schrift	Siegelfläche	Material	Datierung	Inventarnr.	CMS-Nr.
Gefäßrandplombe	2	besch. n		n	n	n	rechteckig, plan	weich	SMI	HMs 668	266
Gefäßrandplombe	1	fragm. n		n	n	plan?				HMs 1623	705
Gefäßrandplombe?	1	fragm. n		n	n	oval?, konvex		weich?		HMs 1186	615
Gefäßrandplombe?		fragm. n		n	n					OAM AE 2370	n
Gewicht?	1	fragm. n		n	n		rund, konvex	weich		HMs 1696	713
Hörnchenplombe	0	fragm. n				Hierogl.				HMs 186	n
Hörnchenplombe		fragm. n				Hierogl.	Prisma, dreis.	hart	MMII	HMs 198	077
Hörnchenplombe		fragm. n				Hierogl.	Prisma, dreis.	hart	MMII	HMs 200	078
Hörnchenplombe		fragm. n				Hierogl.				HMs 204	n
Hörnchenplombe		fragm. n				Hierogl.	Prisma, dreis.	hart	MMII	HMs 249	061
Hörnchenplombe, gerundet	2	kompl.				n	rund, plan	hart	MMII-III	HMs 179	040
Hörnchenplombe, gerundet	2	kompl.				n	Prisma, viers.	hart	MMII	HMs 179	067
Hörnchenplombe, gerundet	2	besch.				n	Prisma, viers.	hart	MMII	HMs 185	079
Hörnchenplombe, gerundet	2	besch.				n	Prisma, dreis.	hart?	MMII	HMs 185	066
Hörnchenplombe, plane Unterseite	2	kompl.				Hierogl.	rund, plan	weich	MMII	HMs 170	049
Hörnchenplombe, plane Unterseite	1	kompl.				Hierogl.	rund, plan	hart	MMII	HMs 171	044
Hörnchenplombe, plane Unterseite	2	besch.	Bast/Binse	>2	ja	Hierogl.	rund, plan	hart	MMII	HMs 172	037
Hörnchenplombe, plane Unterseite	2	besch.			ja	Hierogl.	rund, plan	hart	MMII	HMs 172	090
Hörnchenplombe, plane Unterseite	2	kompl.			ja	Hierogl.	rund, plan	hart	MMII	HMs 173	045
Hörnchenplombe, plane Unterseite	2	kompl.			ja	Hierogl.	rund, plan	hart?	MMII	HMs 173	047
Hörnchenplombe, plane Unterseite	2	kompl.	Längsriefen	>2	ja	Hierogl.	Prisma, viers.	hart	MMII	HMs 174	065
Hörnchenplombe, plane Unterseite	2	kompl.	Längsriefen	>2	ja	Hierogl.	Prisma, dreis.	hart	MMII	HMs 174	064
Hörnchenplombe, plane Unterseite	1	kompl.				Hierogl.	rund, plan		MMII-III	HMs 176	055
Hörnchenplombe, plane Unterseite	1	kompl.				Hierogl.	Prisma, dreis.	weich	MMII	HMs 177	059
Hörnchenplombe, plane Unterseite	2	besch.				Hierogl.	Prisma, viers.	hart	MMII	HMs 178	083
Hörnchenplombe, plane Unterseite	2	besch.				Hierogl.	Prisma, viers.	hart	MMII	HMs 178	085
Hörnchenplombe, plane Unterseite	2	besch.	Längsriefen	>2	ja	Hierogl.	Prisma, viers.	hart	MMII	HMs 181	068
Hörnchenplombe, plane Unterseite	2	besch.				Hierogl.	Prisma, dreis.	hart	MMII	HMs 182	086
Hörnchenplombe, plane Unterseite	0	kompl.				Hierogl.				HMs 183	n
Hörnchenplombe, plane Unterseite	2	besch.				Hierogl.	rund, plan	hart	MMII	HMs 184	020
Hörnchenplombe, plane Unterseite	0	kompl.				Hierogl.				HMs 187	n
Hörnchenplombe, plane Unterseite	2	fragm. n				Lin. A?	plan?			HMs 189	702
Hörnchenplombe, plane Unterseite	2	fragm. n				Lin. A?	oval, Sonderform	weich?	MMIII-SMI	HMs 189	124
Hörnchenplombe, plane Unterseite	2	Sk	Kordel	>2	ja	Hierogl.	rund, plan	hart	MMII?	HMs 190	036
Hörnchenplombe, plane Unterseite	1	Sk	Bast/Binse	>2	ja	Hierogl.	Prisma, dreis.	hart?	MMII	HMs 190	060

Abkürzungen: AMCA = Athen, Museum of Cycladic Art; ANM: Athen, Nationalmuseum; Abdr. = Abdruck; besch. = beschädigt; dreis. = dreiseitig; fragm. = fragmentarisch; kompl. = komplett; konk. = konkav; Lin. = Linear; n = nein bzw. nicht vorhanden; OAM = Oxford, Ashmolean Museum; OR = offene Rückseite; pyramident. = pyramidenförmig; quadr. = quadratisch; SK = im Schnurkanal gebrochen; viers. = vierseitig; WB = Wickelband; Z = Zahl der Abdrücke; – = keine Aussage möglich.

Tabelle 3, nach Plombenformen geordnet

Plombenform	Z.	Erhaltung	Schnur	Stränge	Knoten	Schrift	Siegelfläche	Material	Datierung	Inventarnr.	CMS-Nr.
Hörnchenplombe, plane Unterseite	2	kompl.	–	–	–	Hierogl.	Prisma, dreis.	hart	MMII	HMs 191	075
Hörnchenplombe, plane Unterseite	2	besch.	–	–	–	Hierogl.	Prisma, vicrs.	hart	MMII	HMs 192	073
Hörnchenplombe, plane Unterseite	2	besch.	–	–	–	Hierogl.	Prisma, vicrs.	hart	MMII	HMs 192	076
Hörnchenplombe, plane Unterseite	1	fragm.	–	–	–	Hierogl.	Prisma, dreis.	weich?	MMII	HMs 194	081
Hörnchenplombe, plane Unterseite	1	fragm.	Darm?	2	ja	Hierogl.	Kissen	weich	MMII-III	HMs 202	195
Hörnchenplombe, plane Unterseite	2	besch.	–	–	–	Hierogl.	Prisma, vicrs.	hart	MMII	HMs 206	071
Hörnchenplombe, plane Unterseite	2	besch.	–	–	–	Hierogl.	rund, plan	hart	MMII	HMs 206	089
Hörnchenplombe, plane Unterseite	2	kompl.	–	–	–	Hierogl.	Prisma, vicrs.	hart	MMII	HMs 207	072
Hörnchenplombe, plane Unterseite	2	kompl.	–	–	–	Hierogl.	Prisma, vicrs.	hart	MMII	HMs 207	058
Hörnchenplombe, plane Unterseite	0	kompl.	–	–	–	Hierogl.	–	–	–	OAM 1910.206	n
Hörnchenplombe, plane Unterseite	2	besch.	–	–	–	Hierogl.	Prisma, vicrs.	hart	MMII	OAM 1910.207	062
Hörnchenplombe, plane Unterseite	2	besch.	–	–	–	Hierogl.	Prisma, vicrs.	hart	MMII	OAM 1910.207	063
Hörnchenplombe, plane Unterseite	2	fragm.	–	–	–	–	plan	hart	MMII	OAM 1938.940	087
Hörnchenplombe, plane Unterseite	2	fragm.	–	–	–	–	Prisma, dreis.	hart	MMII	OAM 1938.940	088
Nodus mit gewölbter Rückseite	1	kompl.	n	n	n	n	rund, plan	Elfenb.	MMII	HMs 116	021
Nodus mit gewölbter Rückseite	1	kompl.	n	n	n	n	Ring, oval	Metall	SMI-II?	HMs 188	288
Nodus mit gewölbter Rückseite	1	kompl.	n	n	n	n	rund, plan	Elfenb.	FMIII-MMIA?	HMs 341	023
Nodus mit gewölbter Rückseite	1	kompl.	n	n	n	n	rund, konvex	weich	MMI	HMs 1100	374
Nodus mit gewölbter Rückseite	1	fragm.	n	n	n	n	rund, konvex	weich	MMI	HMs 1100a	374
Nodus mit gewölbter Rückseite	1	kompl.	n	n	n	n	rund, plan	,white piece'	FMIII-MMIA	HMs 1294	001
Nodus mit gewölbter Rückseite	1	kompl.	n	n	n	n	rund, konvex	weich	MMII	KSM P87/C/8	374
Nodus mit gewölbter Rückseite	1	kompl.	n	n	n	n	rund, plan	Elfenb.	FMIII-MMIA	KSM P92/SF162	015
Nodus mit gewölbter Rückseite?	1	kompl.	n	n	n	n	Kissen	–	SMI	HMs 396	221
Nodus mit gewölbter Rückseite?	1	fragm.	n	n	n	n	Lentoid	–	–	HMs 1321	571
Nodus mit gebelf. Rückseite, gerader Giebel	1	kompl.	n	n	n	n	Lin. B	Metall	SMII-III A1	HMs 156	513
Nodus mit gebelf. Rückseite, gerader Giebel	1	kompl.	n	n	n	n	Lin. B	Metall	SMII-III A1	HMs 224	513
Nodus mit gebelf. Rückseite, gerader Giebel	1	fragm.	n	n	n	n	Ring	Metall	SMI	HMs 374	137
Nodus mit gebelf. Rückseite, Zungenspitze'	1	besch.	n	n	n	n	Ring, oval	weich	SMI	KSM ohne Nr.	354
Nodus mit gebelförmiger Rückseite	1	kompl.	n	n	n	n	rund, konvex	weich	SMI	HMs 390/2	112
Nodus mit konoider Rückseite	1	kompl.	n	n	n	n	Ring, oval	Metall?	SMI	HMs 395	237
Nodus mit konoider Rückseite	1	kompl.	n	n	n	n	Lentoid	weich	–	HMs 1293	241
Nodus mit pyramidenförmiger Rückseite	1	kompl.	n	n	n	n	rund, plan	hart	MMII	HMs 131	033
Nodus mit pyramidenförmiger Rückseite	1	besch.	n	n	n	n	Ring, oval?	Metall	SMI	HMs 336	280
Nodus mit pyramidenförmiger Rückseite	1	kompl.	n	n	n	n	Ring, oval	Metall	SMI	HMs 347	193
Nodus mit pyramidenförmiger Rückseite	1	kompl.	n	n	n	n	Lentoid?	hart?	–	HMs 349	396

Abkürzungen: AMCA = Athen, Museum of Cycladic Art; ANM: Athen, Nationalmuseum; Abdr. = Abdruck; besch. = beschädigt; dreis. = dreiseitig; fragm. = fragmentarisch; kompl. = komplett; konk. = konkav; Lin. = Linear; n = nein bzw. nicht vorhanden; OAM = Oxford, Ashmolean Museum; OR = offene Rückseite; pyramidentf. = pyramidenförmig; quadr. = quadratisch; SK = im Schnurkanal gebrochen; vicrs. = vierseitig; WB = Wickelband; Z = Zahl der Abdrücke; – = keine Aussage möglich.

Tabelle 3, nach Plombenformen geordnet

Plombenform	Z.	Erhaltung	Schnur	Stränge	Knoten	Schrift	Siegefläche	Material	Datierung	Inventarnr.	CMS-Nr.
Nodus mit pyramidenförmiger Rückseite	1	kompl. n	n	n	n	n	Ring, oval	Metall?	SMI	HMs 383/1	237
Nodus mit pyramidenförmiger Rückseite	1	kompl. n	n	n	n	n	Ring, oval	Metall?	SMI	HMs 383/2	237
Nodus mit pyramidenförmiger Rückseite	1	kompl. n	n	n	n	n	Ring, oval	Metall?	SMI	HMs 383/3	237
Nodus mit pyramidenförmiger Rückseite	1	kompl. n	n	n	n	n	Ring, oval	Metall?	SMI	HMs 383/4	237
Nodus mit pyramidenförmiger Rückseite	1	fragm. n	n	n	n	–	Ring, oval	Metall?	SMI	HMs 383/5	237
Nodus mit pyramidenförmiger Rückseite	1	fragm. n	n	n	n	–	Ring, oval	Metall?	SMI	HMs 383/6	237
Nodus mit pyramidenförmiger Rückseite	1	kompl. n	n	n	n	n	Ring, oval	Metall?	SMI	HMs 383/7	237
Nodus mit pyramidenförmiger Rückseite	1	kompl. n	n	n	n	n	Ring, oval	Metall?	SMI	HMs 383/8	237
Nodus mit pyramidenförmiger Rückseite	1	kompl. n	n	n	n	n	Ring, oval	Metall?	SMI	HMs 383/9	237
Nodus mit pyramidenförmiger Rückseite	1	kompl. n	n	n	n	n	Ring, oval	Metall	SMI	HMs 384/1	135
Nodus mit pyramidenförmiger Rückseite	1	kompl. n	n	n	n	n	Ring, oval	Metall	SMI	HMs 384/2	135
Nodus mit pyramidenförmiger Rückseite	1	kompl. n	n	n	n	n	rund, konvex	weich	SMI	HMs 390/1	111
Nodus mit pyramidenförmiger Rückseite	1	kompl. n	n	n	n	n	Lentoid?	hart?	–	HMs 398	396
Nodus mit pyramidenförmiger Rückseite	1	kompl. n	n	n	n	n	konvex	hart	SMI	HMs 1352	146
Nodus mit pyramidenförmiger Rückseite	1	kompl. n	n	n	n	n	Ring, oval	Metall?	SMI	OAM AE 1199u	237
Nodus mit pyramidenförmiger Rückseite	1	kompl. n	n	n	n	n	Ring, oval	Metall?	SMI	OAM AE 1199z	237
Nodus mit pyramidenförmiger Rückseite	2	besch. n	n	n	n	n	rund, plan	weich	MMII	HMs 386	035
Nodus, Pyramide	1	kompl. n	n	n	n	n	quadr., plan	Elfenb.?	FMIII-MMIA	HMs 151	019
Nodus, Pyramide	1	kompl. n	n	n	n	n	Kissen	hart	SMI	HMs 1221	235
Nodus, Scheibe	1	kompl. n	n	n	n	n	Prisma, dreis.	hart	MMII	HMs 107	080
Nodus, Scheibe	1	kompl. n	n	n	n	n	Prisma, viers.	hart	MMII	HMs 107	074
Nodus, Scheibe	1	besch. n	n	n	n	n	Lentoid	hart	SMI-IIIAI	HMs 312	208
Nodus, Scheibe	1	besch. n	n	n	n	n	rund, konvex	Metall	SMI	HMs 333/1	150
Nodus, Scheibe	1	besch. n	n	n	n	n	Kissen?	hart	MMIII-SMI	HMs 333/1	378
Nodus, Scheibe	1	besch. n	n	n	n	n	Kissen?	hart	MMIII-SMI	HMs 333/2	378
Nodus, Scheibe	1	kompl. n	n	n	n	n	rund, konvex	Metall	SMI	HMs 333/2	150
Nodus, Scheibe	1	kompl. n	n	n	n	n	rund, konvex	Metall	SMI	HMs 333/3	150
Nodus, Scheibe	1	kompl. n	n	n	n	n	Kissen?	hart	MMIII-SMI	HMs 333/3	378
Nodus, Scheibe	1	fragm. n	n	n	n	n	rund, konvex	Metall	SMI	HMs 333/4	150
Nodus, Scheibe	1	fragm. n	n	n	n	n	Kissen?	hart	MMIII-SMI	HMs 333/4	378
Nodus, Scheibe	1	fragm. n	n	n	n	n	Kissen?	hart	MMIII-SMI	HMs 333/5	378
Nodus, Scheibe	1	fragm. n	n	n	n	n	rund, konvex	Metall	SMI	HMs 333/5	150
Nodus, Scheibe	1	fragm. n	n	n	n	n	Kissen?	hart	MMIII-SMI	HMs 333/6	378
Nodus, Scheibe	1	fragm. n	n	n	n	n	rund, konvex	Metall	SMI	HMs 333/6	150
Nodus, Scheibe	1	fragm. n	n	n	n	n	Kissen?	hart	MMIII-SMI	HMs 334/1	379

Abkürzungen: AMCA = Athen, Museum of Cycladic Art; ANM: Athen, Nationalmuseum; Abdr. = Abdruck; besch. = beschädigt; dreis. = dreiseitig; fragm. = fragmentarisch; kompl. = komplett; konk. = konkav; Lin. = Linear; n = nein bzw. nicht vorhanden; OAM = Oxford, Ashmolean Museum; OR = offene Rückseite; pyramident. = pyramidentförmig; quadr. = quadratisch; SK = im Schurkanal gebrochen; viers. = vierseitig; WB = Winkelband; Z. = Zahl der Abdrücke; – = keine Aussage möglich.

Tabelle 3, nach Plombenformen geordnet

Plombenform	Z.	Erhaltung	Schnur	Stränge	Knoten	Schrift	Siegelfläche	Material	Datierung	Inventarnr.	CMS-Nr.
Nodus, Scheibe	1	fragm.	n	n	–	–	rund, konvex	Metall	SMI	HMs 334/1	150
Nodus, Scheibe	1	fragm.	n	n	–	–	Kissen?	hart	MMIII-SMI	HMs 334/2	379
Nodus, Scheibe	1	fragm.	n	n	–	–	rund, konvex	Metall	SMI	HMs 334/2	150
Nodus, Scheibe	1	fragm.	n	n	–	–	rund, konvex	Metall	SMI	HMs 335/1	150
Nodus, Scheibe	1	fragm.	n	n	–	–	Kissen?	hart	MMIII-SMI	HMs 335/1	379
Nodus, Scheibe	1	besch.	n	n	n	n	rund, konvex	Metall	SMI	HMs 335/2	150
Nodus, Scheibe	1	besch.	n	n	n	n	Kissen?	hart	MMIII-SMI	HMs 335/2	379
Nodus, Scheibe	1	fragm.	n	n	–	–	rund, konvex	Metall	SMI	HMs 335/3	150
Nodus, Scheibe	1	fragm.	n	n	–	–	Kissen?	hart	MMIII-SMI	HMs 335/3	378
Nodus, Scheibe	1	besch.	n	n	n	n	Kissen?	hart	MMIII-SMI	HMs 335/4	378
Nodus, Scheibe	1	besch.	n	n	n	n	rund, konvex	Metall	SMI	HMs 335/4	150
Nodus, Scheibe	1	kompl.	n	n	n	n	rund?, plan	weich	–	HMs 354	120
Nodus, Scheibe	1	kompl.	n	n	n	n	quadr., plan	weich	MMIB	HMs 354	052
Nodus, Scheibe	1	kompl.	n	n	n	n	Kissen?	hart	MMIII-SMI	HMs 387/1	378
Nodus, Scheibe	1	kompl.	n	n	n	n	rund, konvex	Metall	SMI	HMs 387/1	150
Nodus, Scheibe	1	kompl.	n	n	n	n	rund, konvex	Metall	SMI	HMs 387/2	150
Nodus, Scheibe	1	kompl.	n	n	n	n	Kissen?	hart	MMIII-SMI	HMs 387/2	378
Nodus, Scheibe	1	kompl.	n	n	n	n	rund, plan	weich	–	HMs 389	709
Nodus, Scheibe	1	kompl.	n	n	n	n	rund?, konvex	weich	–	HMs 389	105
Nodus, Scheibe	1	kompl.	n	n	n	n	rund, plan	weich	MMIII-III	OAM 1938.939	054
Nodus, Scheibe	1	kompl.	n	n	n	n	rund, konvex	Metall?	MMIII?	OAM 1938.939	051
Nodus, Scheibe	1	besch.	n	n	n	n	rund, konvex	Metall	SMI	OAM 1938.1439a	150
Nodus, Scheibe	1	besch.	n	n	n	n	Kissen?	hart	MMIII-SMI	OAM 1938.1439a	378
Nodus, Scheibe	1	kompl.	n	n	n	n	rund, konvex	Metall	SMI	OAM 1938.1439b	150
Nodus, Scheibe	1	kompl.	n	n	n	n	Kissen?	hart	MMIII-SMI	OAM 1938.1439b	378
Nodus, Scheibe	1	kompl.	n	n	n	n	Kissen?	hart	MMIII-SMI	OAM 1938.1439c	378
Nodus, Scheibe	1	kompl.	n	n	n	n	rund, konvex	Metall	SMI	OAM 1938.1439c	150
Nodus?	0	kompl.	n	n	n	n	–	–	–	HMs 1545	n
Objektplombe	1	besch.	–	–	n	n	Ring, oval	hart	SMI-II	HMs 113	347
Objektplombe	–	fragm.	–	–	n	n	rund, plan	weich	MMIB?	HMs 320/2	032
Objektplombe	1	fragm.	–	–	n	–	rechteckig, plan	Elfenb.	FMIII-MMIA	HMs 372	029
Objektplombe	1	fragm.	–	–	n	–	plan	Elfenb.	FMIII-MMIA	HMs 1108	012
Objektplombe	–	besch.	–	–	n	n	plan	weich	FMIII-MMIA	KSM ohne Nr.	014
Objektplombe	1	fragm.	–	–	n	–	rund, plan	weich	FMIII-MMIA?	KSM SMV 865	Add. 1
Objektplombe, Geflecht	1	besch.	Weide+Leder	WB?	n	n	Ring, oval	Metall	–	HMs 1281	621

Abkürzungen: AMCA = Athen, Museum of Cycladic Art; ANM: Athen, Nationalmuseum; Abdr. = Abdruck; besch. = beschädigt; dreis. = dreiseitig; fragm. = fragmentarisch; kompl. = komplett; konk. = konkav; Lin. = Linear; n = nein bzw. nicht vorhanden; OAM = Oxford, Ashmolean Museum; OR = offene Rückseite; pyramident. = pyramidenförmig; quadr. = quadratisch; SK = im Schnurkanal gebrochen; viers. = vierseitig; WB = Wickelband; Z = Zahl der Abdrücke; – = keine Aussage möglich.

Tabelle 3, nach Plombenformen geordnet

Plombenform	Z.	Erhaltung	Schnur	Stränge	Knoten	Schrift	Siegelfläche	Material	Datierung	Inventarnr.	CMS-Nr.
Objektplombe, Geflecht	1	fragm.	–	–	n	–	Lentoid?	hart	SMIIIA1	HMs 1543/1	230
Objektplombe, Geflecht	1	fragm.	–	–	n	–	Ring?	Metall	–	HMs 1556	695
Objektplombe, Geflecht	–	fragm.	–	–	n	–	–	–	–	OAM AE 2378	n
Objektplombe, Geflecht	–	fragm.	–	–	n	–	–	–	–	OAM AE 2384	n
Objektplombe, Geflecht	–	fragm.	–	–	n	–	–	–	–	OAM AE 2386	n
Objektplombe, Geflecht	–	fragm.	–	–	n	–	–	–	–	OAM AE 2389	n
Objektplombe, Geflecht, Verschnürung	1	fragm.	Leder	3	n	–	Lentoid?	–	–	HMs 1355	642
Objektplombe, Geflecht, Verschnürung	1	fragm.	Leder	2	n	–	rund?, konvex	weich	–	HMs 1384	649
Objektplombe, Geflecht?	1	fragm.	–	–	n	–	Ring, oval	Metall	SMI	HMs 1339	298
Objektplombe, plane Fläche	0	besch.	–	–	n	–	–	–	–	HMs 1571	n
Objektplombe, plane Fläche	1	fragm.	–	–	n	–	rund, plan	Elfenb.?	FMIII-MMIA	HMs 1632	002
Objektplombe, Sonderform	2	besch.	–	–	n	–	–	–	–	KSM ohne Nr.	n
Objektplombe, Sonderform	5	besch.	–	–	n	n	Prisma, viers.	hart	MMII	OAM 1938.1153b	070
Objektplombe, Sonderform	2	besch.	–	–	n	n	Lentoid	hart	SMI	OAM 1938.1153b	334
Objektplombe, Verschnürung	1	besch.	Grobfaser	2	n	n	Prisma, viers.	hart	MMII	OAM 1938.1153b	069
Objektplombe, Verschnürung	1	kompl.	Kordel	>2	ja	n	rund, plan	Metall?	MMII	HMs 997	050
Objektplombe, Verschnürung	1	besch.	–	1	n	n	Kissen?	hart	–	HMs 1185	601
Objektplombe, Verschnürung	1	fragm.	Bast/Binse	–	n	n	Lentoid	hart	SMII-III1A1?	HMs 1246	304
Objektplombe, Verschnürung	2	fragm.	Kordel	2	n	n	Lentoid?	weich	–	HMs 1479	205
Objektplombe, Verschnürung?	1	OR	Leder	>2	n	n	rund?, plan	hart	MMII	OAM AE 2387	016
Objektplombe, Zapfenform	1	besch.	n	n	n	n	Amygdaloid	hart	SMI	HMs 133	258
Objektplombe, Zapfenform	1	besch.	n	n	n	n	Lentoid	weich	–	HMs 261	200
Objektplombe, Zapfenform	1	besch.	n	n	n	n	Lentoid	hart	SMII-III1A1	HMs 288	363
Objektplombe, Zapfenform	1	besch.	n	n	n	n	Lentoid	hart	SMI-II	HMs 415/1	475
Objektplombe, Zapfenform	1	besch.	n	n	n	n	Lentoid	hart	SMI-II	HMs 415/2	475
Objektplombe, Zapfenform	1	fragm.	n	n	n	n	Lentoid	hart	SMI-II	HMs 1576	475
Objektplombe, Zapfenform	1	fragm.	n	n	n	n	Lentoid	hart	SMI-II	HMs 1577	475
Objektplombe, Zapfenform	1	fragm.	n	n	n	n	Lentoid	hart	SMI-II	HMs 1578	475
Objektplombe, Zapfenform	1	besch.	n	n	n	n	Lentoid	hart	SMI-II	HMs 1579	475
Objektplombe?	1	kompl.	–	–	n	n	konvex	hart	SMI-II	OAM 1938.1082	475
Objektplombe?	1	fragm.	Leder/Darm	2	n	n	Ring?, oval	Metall	–	HMs 127	470
Objektplombe?	1	fragm.	Leder/Darm	2	n	n	Ring?, oval	Metall	–	HMs 660/1	186
Objektplombe?	3	fragm.	Leder/Darm	2	n	n	oval, konvex	Elfenb.?	FMIII-MMIA	HMs 1047	003

Abkürzungen: AMCA = Athen, Museum of Cycladic Art; ANNM: Athen, Nationalmuseum; Abdr. = Abdruck; besch. = beschädigt; dreis. = dreiseitig; fragm. = fragmentarisch; kompl. = komplett; konk. = konkav; Lin. = Linear; n = nein bzw. nicht vorhanden; OAM = Oxford, Ashmolean Museum; OR = offene Rückseite; pyramident. = pyramidenförmig; quadr. = quadratisch; SK = im Schnurkanal gebrochen; viers. = viersseitig; WB = Wickelband; Z = Zahl der Abdrücke; – = keine Aussage möglich.

Tabelle 3, nach Plombenformen geordnet

Plombenform	Z. Erhaltung	Schnur	Stränge	Knoten	Schrift	Siegelfläche	Material	Datierung	Inventarnr.	CMS-Nr.
Objektplombe?	1 fragm.	–	–	n	–	–	–	–	HMs 1581	281
Objektplombe?	– fragm.	–	–	n	–	–	–	–	HMs 1649	n
Objektschnurplombe	1 kompl.	–	–	–	n	Ring, oval	hart?	SMI-II	HMs 214	287
Objektschnurplombe	1 kompl.	–	–	–	n	Ring, oval	hart?	SMI-II	HMs 215	287
Objektschnurplombe	1 besch.	Leder/Darm	2?	n	n	rund, plan	weich	SMI	HMs 276	149
Objektschnurplombe	1 kompl.	–	–	–	n	Ring, oval	Metall	SMI	HMs 277	268
Objektschnurplombe	1 kompl.	–	–	–	n	Ring, oval	Metall	SMI	HMs 278	268
Objektschnurplombe	1 besch.	–	–	–	n	Ring, oval	Metall	SMI	HMs 279	268
Objektschnurplombe	1 fragm.	–	–	–	–	Ring, oval	Metall	SMI	HMs 282	268
Objektschnurplombe	1 kompl.	–	–	–	n	Lentoid	hart	SMII-IIIa1	HMs 400/1	317
Objektschnurplombe	1 Sk	–	1?	n	–	Lentoid	–	–	HMs 1367	644
Objektschnurplombe	1 Sk	–	–	–	–	Lentoid	–	–	HMs 1546	691
Objektschnurplombe	1 kompl.	–	–	–	n	Ring, oval	Metall	SMI	OAM 1938.1015a	268
Objektschnurplombe	1 kompl.	–	–	–	n	Ring, oval	Metall	SMI	OAM 1938.1015b	268
Objektschnurplombe, Geflecht	1 besch.	–	–	–	n	Lentoid?	hart	SMII-IIIa1	ANM 5404 ⁴	225
Objektschnurplombe, Geflecht	1 besch.	–	–	–	n	Lentoid?	weich?	SMI	HMs 146	134
Objektschnurplombe, Geflecht	1 fragm.	Leder	2	–	–	rund?, konvex	hart	–	HMs 671/3	102
Objektschnurplombe, Geflecht	1 Sk	–	–	–	–	rund, konvex	weich?	SMI	OAM 1938.947a	053
Objektschnurplombe, Geflecht	1 Sk	–	–	–	–	rund, konvex	weich?	SMI	OAM 1938.947b	053
Objektschnurplombe, Geflecht	1 fragm.	–	–	–	–	rund?, konvex	hart	–	OAM AE 2385	102
Objektschnurplombe, Kammgeflecht	1 besch.	Leder/Darm	–	–	n	Lentoid	weich	SMII-IIIa1	HMs 665	209
Objektschnurplombe, Kammgeflecht	1 Sk	Leder/Darm	2	n	–	Lentoid	weich	–	HMs 1315	309
Objektschnurplombe, Kammgeflecht	1 Sk	Leder/Darm	2	n	–	Lentoid	weich	SMIIIa1	HMs 1348	594
Objektschnurplombe, Kammgeflecht	1 Sk	Leder	2	n	–	rechteckig?, plan	–	–	HMs 1446	661
Objektschnurplombe, Kammgeflecht	– fragm.	–	–	–	–	–	–	–	HMs 1527	n
Objektschnurplombe, Kammgeflecht	– fragm.	–	–	–	–	–	–	–	HMs 1528	n
Objektschnurplombe, Kammgeflecht	1 Sk	Leder/Darm	2	n	–	Lentoid?	–	–	HMs 1596	607
Objektschnurplombe, Kammgeflecht	1 Sk	Leder/Darm	2	n	–	Lentoid	hart	SMIIIa1?	HMs 1679	429
Objektschnurplombe, Kammgeflecht	1 Sk	Darm?	1	n	–	Lentoid	hart	–	KSM ohne Nr.	311
Objektschnurplombe, Kammgeflecht	– Sk?	–	–	–	–	–	–	–	OAM AE 2380	n
Objektschnurplombe, Matte?	1 Sk	–	1?	n	–	Lentoid	hart	SMII-IIIa1?	HMs 286	456
Objektschnurplombe, plane Fläche	1 fragm.	?+Leder/Darm	WB	n	–	Lentoid	hart	SMIIIa1	HMs 109	498
Objektschnurplombe, plane Fläche	1 kompl.	Darm?	1	–	n	Lentoid	hart	SMI-II	HMs 148	398
Objektschnurplombe, plane Fläche	1 Sk	Leder/Darm	–	–	–	Lentoid	hart	SMI-II	HMs 228	521
Objektschnurplombe, plane Fläche	1 fragm.	Leder/Darm	2	–	–	konvex	–	SMI	HMs 229	142

Abkürzungen: AMCA = Athen, Museum of Cycladic Art; ANM: Athen, Nationalmuseum; Abtd. = Abdruck; dreis. = dreiseitig; besch. = beschädigt; fragm. = fragmentarisch; kompl. = komplett; konk. = konkav; Lin. = Linear; n = nein bzw. nicht vorhanden; OAM = Oxford, Ashmolean Museum; OR = offene Rückseite; pyramident. = pyramidenförmig; quadr. = quadratisch; SK = im Schnurkanal gebrochen; viers. = vierseitig; WB = Wickelband; Z = Zahl der Abdrücke; – = keine Aussage möglich.

Tabelle 3, nach Plombenformen geordnet

Plombenform	Z.	Erhaltung	Schnur	Stränge	Knoten	Schrift	Siegelfläche	Material	Datierung	Inventarnr.	CMS-Nr.
Objektschnurplombe, plane Fläche	1	besch.	–	–	–	n	Lentoid	hart	SMIII A1	HMs 259	188
Objektschnurplombe, plane Fläche	1	Sk	Leder?	2	n	–	Lentoid?	hart	SMP?	HMs 267	232
Objektschnurplombe, plane Fläche	1	fragm.	–	–	–	–	Lentoid	hart	SMII-III A1	HMs 305/2	366
Objektschnurplombe, plane Fläche	1	Sk	Leder/Darm	2	n	–	Lentoid	weich	SMI	HMs 316	183
Objektschnurplombe, plane Fläche	1	kompl.	–	–	–	n	Ring, oval	Metall	SMI	HMs 378	272
Objektschnurplombe, plane Fläche	1	kompl.	–	–	–	n	Ring, oval	Metall	SMII-III A1	HMs 379	450
Objektschnurplombe, plane Fläche	1	kompl.	–	–	–	n	Lentoid	hart	SMII-III A1	HMs 400/2	317
Objektschnurplombe, plane Fläche	1	Sk	–	–	–	–	Lentoid	hart	–	HMs 1002	582
Objektschnurplombe, plane Fläche	1	fragm.	Leder/Darm	2	–	–	konvex	Metall	–	HMs 1025	166
Objektschnurplombe, plane Fläche	1	fragm.	Leder/Darm	2	–	–	Anysglaloid	hart	SMI	HMs 1029	143
Objektschnurplombe, plane Fläche	1	Sk	Leder/Darm	2	n	–	Lentoid	–	–	HMs 1274	620
Objektschnurplombe, plane Fläche	1	Sk	Leder/Darm?+Leder/Darm?	WB	n	–	Ring?, oval?	Metall	–	HMs 1284	622
Objektschnurplombe, plane Fläche	1	Sk	Leder/Darm	2	–	–	Ring, oval	Metall	SMI	HMs 1375	298
Objektschnurplombe, plane Fläche	1	fragm.	Leder?	–	–	–	–	–	–	HMs 1517	682
Objektschnurplombe, plane Fläche	1	kompl.	–	–	–	n	Lentoid?	weich	SMP?	HMs 1526/1	109
Objektschnurplombe, plane Fläche, Keilform	1	Sk	Leder/Darm	1	n	–	Ring?	Metall	–	HMs 254	365
Objektschnurplombe, plane Fläche, Keilform	1	fragm.	Leder?	–	–	–	konvex	–	–	HMs 1011	613
Objektschnurplombe, plane Fläche, Keilform	1	Sk	Leder/Darm	2	n	–	konvex	Metall?	SMI	HMs 1189	161
Objektschnurplombe, plane Fläche, Keilform	1	Sk	Leder/Darm	1	n	–	Lentoid	hart	SMIII A1?	HMs 1213	525
Objektschnurplombe, plane Fläche, Keilform	1	Sk	Leder/Pergament	2	–	–	Lentoid	–	–	HMs 1534	609
Objektschnurplombe, plane Fläche, Keilform	1	Sk	–	–	–	–	Lentoid	–	–	HMs 1682	712
Objektschnurplombe?, Geflecht	1	Sk	Leder	2	–	–	quadr., plan	Elfenb.	FMIII-MMIA	OAM AE 2383	013
Päckchenplombe	0	kompl.	–	–	–	n	–	–	–	OAM AE 2372	n
Päckchenplombe, Horizontalscheibe	1	kompl.	Leder/Darm	1	n	n	Ring, oval	Metall	SMII-III A1	HMs 110	497
Päckchenplombe, Horizontalscheibe	1	kompl.	fein-mittel	2	n	n	rund, konvex	hart	MMIII-SMI	HMs 126	376
Päckchenplombe, Horizontalscheibe	1	kompl.	mittel, gedreht	1	n	n	rund, konvex	hart	MMIII-SMI	HMs 144	375
Päckchenplombe, Horizontalscheibe	1	besch.	fein, gedreht	2	n	n	rund, konvex	hart	MMIII-SMI	HMs 180	041
Päckchenplombe, Horizontalscheibe	1	besch.	fein, gedreht	2	n	n	rund, plan	hart	MMIII-SMI	HMs 180	042
Päckchenplombe, Horizontalscheibe	1	besch.	fein, gedreht	2	n	n	oval, konvex	hart?	–	HMs 180	597
Päckchenplombe, Horizontalscheibe	1	kompl.	fein	>2	n	n	Kissen	weich	MMIII-SMI	HMs 196	106
Päckchenplombe, Horizontalscheibe	1	kompl.	fein, gedreht	–	n	n	rund, konvex	weich	MMIII-SMI	HMs 197	097
Päckchenplombe, Horizontalscheibe	1	kompl.	fein-mittel	1?	n	n	Kissen	weich	MMIII-SMI	HMs 203	098
Päckchenplombe, Horizontalscheibe	1	kompl.	fein, gedreht	2	n	n	Ring, oval	Metall	MMIII-SMI	HMs 264	125
Päckchenplombe, Horizontalscheibe	1	besch.	fein	2?	n	n	Ring?, oval	Metall	MMIII-SMI	HMs 337	234
Päckchenplombe, Horizontalscheibe	1	kompl.	fein	2?	n	n	Ring?, oval	Metall	MMIII-SMI	HMs 338	234

Abkürzungen: AMCA = Athen, Museum of Cycladic Art; ANM: Athen, Nationalmuseum; Abdr. = Abdruck; besch. = beschädigt; dreis. = dreiseitig; fragm. = fragmentarisch; kompl. = komplett; konk. = konkav; Lin. = Linear; n = nein bzw. nicht vorhanden; OAM = Oxford, Ashmolean Museum; OR = offene Rückseite; pyramident. = pyramidentförmig; quadr. = quadratisch; SK = im Schnurkanal gebrochen; viers. = viersseitig; WB = Wickelband; Z = Zahl der Abdrücke; – = keine Aussage möglich.

Tabelle 3, nach Plombenformen geordnet

Plombenform	Z.	Erhaltung	Schnur	Stränge	Knoten	Schrift	Siegelfläche	Material	Datierung	Inventarnr.	CMS-Nr.
Päckchenplombe, Horizontalscheibe	1	kompl.	fein	2	n	n	Ring ² , oval	Metall	MMIII-SMI	HMs 339	234
Päckchenplombe, Horizontalscheibe	1	besch.	fein-mittel	2?	n	n	Ring ² , rund	Metall	MMII-III?	HMs 340	151
Päckchenplombe, Horizontalscheibe	1	kompl.	fein-mittel	2	n	n	Amygdaloid	hart	SMI	HMs 348	159
Päckchenplombe, Horizontalscheibe	1	kompl.	mittel, Längsstruktur	2	n	n	Ring ² , oval	Metall	MMIII-SMI	HMs 350	234
Päckchenplombe, Horizontalscheibe	1	kompl.	fein	–	n	n	Ring ² , oval	Metall	MMIII-SMI	HMs 351	234
Päckchenplombe, Horizontalscheibe	1	besch.	fein	2	n	n	Ring ² , oval	Metall	MMIII-SMI	HMs 352	234
Päckchenplombe, Horizontalscheibe	1	fragm.	fein, gedreht	–	n	–	–	hart?	SMI	HMs 358	167
Päckchenplombe, Horizontalscheibe	1	kompl.	fein	2	n	n	Lenzoid?	hart	MMIII-SMI	HMs 393	153
Päckchenplombe, Horizontalscheibe	1	fragm.	fein	–	n	–	Lenzoid	hart	SMI	HMs 394	216
Päckchenplombe, Horizontalscheibe	1	kompl.	fein, gedreht	–	n	n	rund, konvex	hart	MMIII-III	HMs 1215	094
Päckchenplombe, Horizontalscheibe	1	kompl.	Leder/Pergament	1	ja	n	Lenzoid	hart	–	HMs 1243	Add. 6
Päckchenplombe, Horizontalscheibe	1	kompl.	–	–	n	n	Lenzoid	weich	SMI	HMs 1259	132
Päckchenplombe, Horizontalscheibe mit 2. Abdr.	1	kompl.	fein, gedreht	1	n	n	rund, konvex	hart	MMIII-SMI	OAM 1938,982	376
Päckchenplombe, Horizontalscheibe	1	kompl.	–	–	n	n	Kissen	hart	MMII-III	OAM AE 1800	099
Päckchenplombe, Horizontalscheibe	1	kompl.	–	–	n	n	rund, konvex	Metall?	SMI?	HMs 388/8	115
Päckchenplombe, Horizontalscheibe mit 2. Abdr.	1	kompl.	–	–	n	n	Ring ² , rund	Metall	MMIII-SMI	HMs 388/8	154
Päckchenplombe, Horizontalscheibe mit 2. Abdr.	1	kompl.	–	–	n	n	rund, konvex	Metall?	SMI?	OAM 1938,1440a	115
Päckchenplombe, Horizontalscheibe mit 2. Abdr.	1	kompl.	–	–	n	n	Ring ² , rund	Metall	MMIII-SMI	OAM 1938,1440a	154
Päckchenplombe, Horizontalscheibe mit 2. Abdr.	1	kompl.	–	–	n	n	Ring ² , rund	Metall	MMIII-SMI	OAM 1938,1440b	154
Päckchenplombe, Horizontalscheibe mit 2. Abdr.	1	kompl.	–	–	n	n	–	–	SMI?	OAM 1938,1440b	115
Päckchenplombe, Horizontalscheibe, schräg	1	kompl.	Leder/Darm	1	ja	n	Lenzoid	hart	SMII-IIIa1	HMs 111	460
Päckchenplombe, Horizontalscheibe, schräg	1	kompl.	fein	1?	n	n	Prisma, viers.	hart	MMIII	HMs 195	079
Päckchenplombe, Horizontalscheibe, schräg	1	kompl.	fein	2	n	n	Kissen	weich?	MMIII-III	HMs 405	093
Päckchenplombe, Horizontalscheibe?	1	kompl.	Leder/Darm	1	ja	n	Lenzoid	hart	–	HMs 253	307
Päckchenplombe, Sonderform	1	kompl.	fein, gedreht	1	n	n	Ring, oval	Metall	–	HMs 132	117
Päckchenplombe, Sonderform	2	kompl.	fein, gedreht	1	n	n	–	–	–	HMs 132	n
Päckchenplombe, Sonderform	1	kompl.	fein, gedreht	1	n	n	Ring, oval	weich?	MMIII-SMI	HMs 132	353
Päckchenplombe, Sonderform	1	kompl.	fein, gedreht	1	n	n	Prisma, viers.	hart	MMIII	HMs 132	082
Päckchenplombe, Sonderform	1	kompl.	fein, gedreht	1	n	n	–	weich	–	HMs 132	611
Päckchenplombe, Sonderform	2	kompl.	fein, gedreht	1	n	n	Prisma, viers.	hart	MMIII	HMs 132	039
Päckchenplombe, Vertikalscheibe	1	besch.	fein	–	n	n	Lenzoid	hart	SMI	HMs 399	479
Päckchenplombe, Vertikalscheibe	1	besch.	fein	–	n	n	rund, konvex	weich	MMIII-III	HMs 399	092
Päckchenplombe, Vertikalscheibe, gebelförmig	1	kompl.	mittel, Längsstruktur	1	n	n	rund, plan	weich?	–	HMs 130	100
Päckchenplombe, Vertikalscheibe, gebelförmig	1	kompl.	mittel, Längsstruktur	1	n	n	konvex	weich	–	HMs 130	118
Päckchenplombe, Vertikalscheibe, gebelförmig	1	kompl.	–	–	n	n	Ring ² , rund	Metall	MMIII-SMI	HMs 388/1	154

Abkürzungen: AMCA = Athen, Museum of Cycladic Art; ANIM = Athen, Nationalmuseum; Abdr. = Abdruck; besch. = beschädigt; dreis. = dreiseitig; fragm. = fragmentarisch; kompl. = komplett; konk. = konkav; Lin. = Linear; n = nein bzw. nicht vorhanden; OAM = Oxford, Ashmolean Museum; OR = offene Rückseite; pyramident. = pyramidentförmig; quadr. = quadratisch; SK = im Schnurkanal gebrochen; viers. = vierseitig; WB = Wickelband; Z = Zahl der Abdrücke; – = keine Aussage möglich.

Tabelle 3, nach Plombenformen geordnet

Plombenform	Z.	Erhaltung	Schnur	Stränge	Knoten	Schrift	Siegelfläche	Material	Datierung	Inventarnr.	CMS-Nr.
Päckchenplombe, Vertikalscheibe, giebelförmig	1	kompl.	–	–	n	n	rund, konvex	Metall?	SMP?	HMs 388/1	115
Päckchenplombe, Vertikalscheibe, giebelförmig	1	kompl.	–	–	n	n	Ring?, rund	Metall	MMIII-SMI	HMs 388/2	154
Päckchenplombe, Vertikalscheibe, giebelförmig	1	kompl.	–	–	n	n	rund, konvex	Metall?	SMP?	HMs 388/2	115
Päckchenplombe, Vertikalscheibe, giebelförmig	1	kompl.	–	–	n	n	Ring?, rund	Metall	MMIII-SMI	HMs 388/3	154
Päckchenplombe, Vertikalscheibe, giebelförmig	1	kompl.	–	–	n	n	rund, konvex	Metall?	SMP?	HMs 388/3	115
Päckchenplombe, Vertikalscheibe, giebelförmig	1	kompl.	–	–	n	n	rund, konvex	Metall?	SMP?	HMs 388/4	115
Päckchenplombe, Vertikalscheibe, giebelförmig	1	kompl.	–	–	n	n	Ring?, rund	Metall	MMIII-SMI	HMs 388/4	154
Päckchenplombe, Vertikalscheibe, giebelförmig	1	besch.	–	–	n	n	rund, konvex	Metall?	SMP?	HMs 388/5	115
Päckchenplombe, Vertikalscheibe, giebelförmig	1	kompl.	–	–	n	n	Ring?, rund	Metall	MMIII-SMI	HMs 388/5	154
Päckchenplombe, Vertikalscheibe, giebelförmig	1	kompl.	–	–	n	n	rund, konvex	Metall?	SMP?	HMs 388/6	115
Päckchenplombe, Vertikalscheibe, giebelförmig	1	besch.	–	–	n	n	Ring?, rund	Metall	MMIII-SMI	HMs 388/6	154
Päckchenplombe, Vertikalscheibe, giebelförmig	1	kompl.	–	–	n	n	Ring?, rund	Metall	MMIII-SMI	HMs 388/7	155
Päckchenplombe, Vertikalscheibe, giebelförmig	1	kompl.	–	–	n	n	rund, konvex	Metall?	SMP?	HMs 388/7	115
Päckchenplombe, Vertikalscheibe, giebelförmig	1	kompl.	–	–	n	n	Ring?, rund	Metall	MMIII-SMI	HMs 388/9	154
Päckchenplombe, Vertikalscheibe, giebelförmig	1	kompl.	–	–	n	n	rund, konvex	Metall?	SMP?	HMs 388/9	115
Päckchenplombe, Vertikalscheibe, giebelförmig	1	kompl.	fein, gedreht?	2	n	n	rund, plan	hart	MMIII	HMs 404	038
Päckchenplombe, Vertikalscheibe, giebelförmig	1	kompl.	fein, gedreht?	2	n	n	rund, plan	hart	MMIII	HMs 404	034
Päckchenplombe, Vertikalscheibe?	1	fragm.	fein, gedreht	–	n	–	Ring?, rund	Metall?	MMIII-SMI	HMs 1620	156
Päckchenplombe, Pyramide	3	fragm.	fein	2	n	–	rund, konvex	weich	MMIII	HMs 357	025
Pithos	–	fragm.	n	n	n	–	rund, konvex	weich	MMIII-III	KSM ohne Nr.	096
Roundel mit gleichen Abdrücken	2	fragm.	n	n	n	Lin. A	Lentoid	–	–	HMs 1626	534
Roundel mit gleichen Abdrücken	5	kompl.	n	n	n	n	Lentoid	hart	SMP?	HMs 106	351
Roundel mit gleichen Abdrücken	2	kompl.	n	n	n	Lin. A	rund, konvex	weich	SMP?	HMs 342	116
Roundel mit gleichen Abdrücken	9	besch.	n	n	n	n	Kissen	hart	SMP?	HMs 343	236
Roundel mit gleichen Abdrücken	9	besch.	n	n	n	Lin. A	rund, konvex	hart	MMIII-SMI	HMs 344	377
Roundel mit gleichen Abdrücken	4	fragm.	n	n	n	–	Rollsiegel	–	–	HMs 1260	598
Roundel mit gleichen Abdrücken	3	kompl.	n	n	n	n	konvex	hart	SMP?	OAM AE 1799	145
Roundel mit gleichen Abdrücken	2	kompl.	n	n	n	Lin. A	–	–	–	Slg. M. Shoeyen	X 120
Roundel mit verschiedenen Abdrücken	2	fragm.	n	n	n	Lin. A	rechteckig, konk.	weich	–	HMs 345	122
Roundel mit verschiedenen Abdrücken	2	fragm.	n	n	n	Lin. A	rund, konvex	weich	MMIII-III	HMs 345	091
Roundel mit verschiedenen Abdrücken	1	fragm.	n	n	n	Lin. A	Lentoid	hart	SMP?	HMs 345	479
Roundel mit verschiedenen Abdrücken	1	kompl.	n	n	n	n	konvex	weich	–	HMs 346	119
Roundel mit verschiedenen Abdrücken	2	kompl.	n	n	n	n	rechteckig, plan	weich	–	HMs 346	113
Roundel mit verschiedenen Abdrücken	1	kompl.	n	n	n	n	Prisma?, viers.	weich	–	HMs 346	123
Roundel mit verschiedenen Abdrücken	1	kompl.	n	n	n	n	–	weich	MMIII?	HMs 346	599

Abkürzungen: AMCA = Athen, Museum of Cycladic Art; ANM: Athen, Nationalmuseum; Abdr. = Abdruck; besch. = beschädigt; dreis. = dreiseitig; fragm. = fragmentarisch; kompl. = komplett; konk. = konkav; Lin. = Linear; n = nein bzw. nicht vorhanden; OAM = Oxford, Ashmolean Museum; OR = offene Rückseite; pyramidenf. = pyramidenförmig; quadr. = quadratisch; SK = im Schnurkanal gebrochen; viers. = vierseitig; WB = Wickelband; Z = Zahl der Abdrücke; – = keine Aussage möglich.

Tabelle 3, nach Plombenformen geordnet

Plombenform	Z.	Erhaltung	Schnur	Stränge	Knoten	Schrift	Siegelfläche	Material	Datierung	Inventarnr.	CMS-Nr.
Roundel mit verschiedenen Abdrücken	1	fragm.	n	n	n	Lin. A	rechteckig?, plan	weich	–	HMs 413	121
Roundel mit verschiedenen Abdrücken	2	fragm.	n	n	n	Lin. A	rund, konvex	weich	SMI	HMs 413	116
Roundel mit verschiedenen Abdrücken	1	fragm.	n	n	n	–	konvex?	weich	–	HMs 1264	114
Roundel mit verschiedenen Abdrücken	1	fragm.	n	n	n	–	plan	–	–	HMs 1264	617
Schnurendplombe	1	Sk	Leder/Pergament	1?	ja	–	Ring, oval	Metall?	SMI-II?	HMs 199	289
Schnurendplombe	1	fragm.	Leder/Darm?	–	ja	Lin. A	Ring, oval	Metall	SMI	HMs 369	279
Schnurendplombe mit giebelf. Rückseite	1	besch.	–	–	–	n	oval, plan	–	–	HMs 149	267
Schnurendplombe mit pyramidentf. Rückseite	1	kompl.	–	–	–	n	Ring, oval	Metall?	SMI-II?	HMs 120	289
Schnurendplombe mit pyramidentf. Rückseite	1	kompl.	–	–	–	n	Kissen	weich	MMII?	HMs 159	056
Schnurendplombe mit pyramidentf. Rückseite	1	kompl.	–	–	–	n	rund, konvex	weich?	MMII	OAM 1938,941	022
Schnurendplombe, Konoid?	1	fragm.	–	–	–	–	–	hart?	–	HMs 353	187
Schnurendplombe, Konoid?	1	fragm.	Leder/Darm	–	ja?	–	–	–	–	HMs 1533	687
Schnurendplombe, Pyramide	1	kompl.	–	–	–	n	Kissen	weich	SMI	HMs 355	593
Schnurendplombe, Pyramide	1	kompl.	–	–	–	n	Amygdaloid?	hart?	SMI	HMs 355	492
Schnurendplombe, Pyramide	1	besch.	–	–	–	n	Amygdaloid?	hart?	SMI	HMs 356/1	492
Schnurendplombe, Pyramide	1	besch.	–	–	–	n	Kissen	weich	SMI	HMs 356/1	593
Schnurendplombe, Pyramide	1	besch.	–	–	–	n	Kissen	weich	SMI	HMs 356/2	593
Schnurendplombe, Basis gewölbt	1	kompl.	–	–	–	n	Kissen	hart	MMIII-SMI	HMs 128	157
Schnurendplombe, Basis gewölbt	1	kompl.	–	–	–	n	plan, Sonderform	hart?	MMII?	HMs 375	031
Schnurendplombe, Basis gewölbt	1	kompl.	–	–	–	Lin. A	Lentoid?	–	–	HMs 1236	604
Schnurendplombe, Sonderform	1	fragm.	–	–	–	–	Ring, oval	Metall	SMI?	HMs 246	473
Schnurendplombe, Sonderform	1	fragm.	–	–	–	–	oval?, plan	weich	–	HMs 246	158
Schnurendplombe, Sonderform	1	besch.	–	–	–	Lin. A	Kissen?	hart	MMII-III	HMs 666	095
Schnurendplombe?	1	kompl.	–	–	–	n	Lentoid?	hart	SMI-II	HMs 291	194
Schnurendplombe?	1	fragm.	Leder/Darm	–	ja	–	rund, konvex	hart	MMII	HMs 368	046
Schnurplombe	1	fragm.	Faser	2	–	–	Lentoid?	hart	SMII-III A1	ANM 5404B/1	211
Schnurplombe	1	fragm.	Faser	–	–	–	Lentoid?	weich	–	ANM 5404B/2	552
Schnurplombe	0	besch.	–	–	–	Lin. B	–	–	–	HMs 117	n
Schnurplombe	1	Sk	–	–	–	–	Lentoid	hart	SMII-III A1	HMs 136	217
Schnurplombe	1	Sk	Leder	2	n	–	Ring, oval	Metall	SMI	HMs 141/1	256
Schnurplombe	1	Sk	Leder	–	n	–	Ring, oval	Metall	SMI	HMs 141/2	256
Schnurplombe	1	Sk	Kordel	2	n	–	Ring?	Metall	SMI?	HMs 143	233
Schnurplombe	1	Sk	Kordel	>2	n	–	Lentoid	hart	SMII-III A1	HMs 145	453
Schnurplombe	1	Sk	–	–	n	–	Ring, oval?	Metall	–	HMs 155	260
Schnurplombe	1	fragm.	Leder/Darm	2	–	–	Lentoid	weich	SMI-II?	HMs 161	262

Abkürzungen: AMCA = Athen, Museum of Cycladic Art; ANM: Athen, Nationalmuseum; Abdr. = Abdruck; besch. = beschädigt; dreis. = dreiseitig; fragm. = fragmentarisch; kompl. = komplett; konk. = konkav; Lin. = Linear; n = nein bzw. nicht vorhanden; OAM = Oxford, Ashmolean Museum; OR = offene Rückseite; pyramidentf. = pyramidenförmig; quadr. = quadratisch; SK = im Schnurkanal gebrochen; viers. = vierseitig; WB = Wölbband; Z = Zahl der Abdrücke; – = keine Aussage möglich.

Tabelle 3, nach Plombenformen geordnet

Plombenform	Z.	Erhaltung	Schnur	Stränge	Knoten	Schrift	Siegelfläche	Material	Datierung	Inventarnr.	CMS-Nr.
Schnurplombe	1	Sk	Leder	-	n	-	Ring, oval	Metall	SMI	HMs 166/3	256
Schnurplombe	1	Sk	-	-	-	-	-	hart	SMI-II?	HMs 167	263
Schnurplombe	1	Sk	-	-	-	-	Ring, oval	Metall	SMI	HMs 168/3	256
Schnurplombe	1	Sk	?+Leder/Darm	WB	n	-	plan	Metall?	SMI	HMs 168/4	175
Schnurplombe	1	fragm.	Kordel	-	-	-	Lentoid?	weich	-	HMs 168/5	610
Schnurplombe	1	Sk	?+Leder/Darm	WB	n	-	konvex	hart	SMI?	HMs 168/6	180
Schnurplombe	1	Sk	-	-	-	-	-	-	-	HMs 168/7	n
Schnurplombe	1	Sk	-	-	-	-	-	-	-	HMs 168/8	n
Schnurplombe	1	Sk	Kordel	>2?	n	-	Lentoid	hart	SMIIIA1	HMs 219	250
Schnurplombe	1	Sk	-	-	-	-	Lentoid	hart	SMII-III A1	HMs 223	505
Schnurplombe	1	fragm.	Leder/Pergament	1	ja?	Lin. B	Lentoid	hart	SMIIIA1	HMs 225	308
Schnurplombe	1	Sk	Leder/Darm?	2	-	-	Lentoid	hart	SMII-III A1	HMs 232	489
Schnurplombe	1	fragm.	-	2	-	-	Lentoid?	-	-	HMs 242	242
Schnurplombe	1	fragm.	-	2	-	-	Lentoid?	-	-	HMs 243	242
Schnurplombe	1	fragm.	-	2	-	-	Lentoid?	-	-	HMs 244	242
Schnurplombe	1	fragm.	-	2	-	-	Lentoid?	-	-	HMs 245	242
Schnurplombe	1	Sk	Kordel	>2	n	-	Lentoid	hart	SMII-III A1	HMs 247	453
Schnurplombe	1	fragm.	Kordel	-	-	-	konvex	weich	-	HMs 248	412
Schnurplombe	1	Sk	-	-	-	-	Ring, oval	Metall	-	HMs 251	227
Schnurplombe	1	fragm.	Leder/Darm	-	-	-	Lentoid	hart	SMII-III A1	HMs 256/1	326
Schnurplombe	1	fragm.	Leder/Darm	2	-	-	Lentoid	hart	SMII-III A1	HMs 256/2	326
Schnurplombe	1	Sk	Leder/Darm	-	n	-	Lentoid	hart	SMII-III A1	HMs 256/4	326
Schnurplombe	1	Sk	Leder/Darm	-	n	-	Lentoid	hart	SMII-III A1	HMs 256/7	326
Schnurplombe	1	Sk	Leder/Darm	-	n	-	Lentoid	hart	SMII-III A1	HMs 256/8	326
Schnurplombe	1	Sk	Leder/Darm	-	n	-	Lentoid	hart	SMII-III A1	HMs 256/11	326
Schnurplombe	1	Sk	Leder/Darm	-	n	-	Lentoid	hart	SMII-III A1	HMs 256/12	326
Schnurplombe	1	fragm.	Kordel	2	-	-	Lentoid	weich	-	HMs 256/13	200
Schnurplombe	1	fragm.	?+Leder/Darm	WB	n	-	Lentoid	weich	SMI?	HMs 256/14	331
Schnurplombe	1	Sk	-	-	-	-	Lentoid	weich?	-	HMs 256/15	581
Schnurplombe	1	fragm.	-	-	-	-	Lentoid?	weich?	-	HMs 256/16	348
Schnurplombe	1	Sk	Kordel	2	n	-	Lentoid	weich	-	HMs 257/1	200
Schnurplombe	1	Sk	Kordel	2	n	-	Lentoid	weich	-	HMs 257/2	200
Schnurplombe	1	fragm.	-	-	-	-	Lentoid	weich	-	HMs 257/3	200
Schnurplombe	1	fragm.	-	-	-	-	Lentoid	weich	-	HMs 257/5	200
Schnurplombe	1	fragm.	Leder/Darm	2	-	-	Lentoid	hart	-	HMs 265	306

Abkürzungen: AMCA = Athen, Museum of Cycladic Art; ANM: Athen, Nationalmuseum; Abdr. = Abdruck; besch. = beschädigt; dreis. = dreiseitig; fragm. = fragmentarisch; kompl. = komplett; konk. = konkav; Lin. = Linear; n = nein bzw. nicht vorhanden; OAM = Oxford, Ashmolean Museum; OR = offene Rückseite; pyramident. = pyramidenförmig; quadr. = quadratisch; SK = im Schnurkanal gebrochen; viers. = vierseitig; WB = Wickelband; Z = Zahl der Abdrücke; - = keine Aussage möglich.

Tabelle 3, nach Plombenformen geordnet

Plombenform	Z.	Erhaltung	Schnur	Stränge	Knoten	Schrift	Siegelfläche	Material	Datierung	Inventarnr.	CMS-Nr.
Schnurplombe	1	fragm.	Leder	2	-	-	-	-	SMI	HMs 266	128
Schnurplombe	1	fragm.	Leder/Darm	-	-	-	Ring?, oval	Metall	SMI	HMs 271	276
Schnurplombe	1	fragm.	-	-	-	-	Rollsiegel	hart	Spätkyp. II	HMs 272	719
Schnurplombe	1	Sk	-	2	n	-	Lentoid?	-	-	HMs 274	242
Schnurplombe	1	Sk	Kordel	2	n	-	Lentoid	weich	-	HMs 275/1	200
Schnurplombe	1	fragm.	Kordel	2	-	-	Lentoid	weich	-	HMs 275/2	200
Schnurplombe	1	fragm.	Leder/Darm?	2	-	-	Lentoid	weich	-	HMs 275/3	200
Schnurplombe	1	fragm.	Kordel	2	-	-	Lentoid	weich	-	HMs 275/4	200
Schnurplombe	1	fragm.	Kordel	-	-	-	Lentoid	weich	-	HMs 275/5	200
Schnurplombe	1	Sk	Kordel	2	n	-	Lentoid	weich	-	HMs 275/6	200
Schnurplombe	1	Sk	Leder/Darm	-	-	-	Lentoid	hart	-	HMs 275/7	306
Schnurplombe	1	kompl.	-	-	-	n	Ring, oval	Metall	SMI	HMs 281	268
Schnurplombe	1	Sk	-	-	-	-	Lentoid	hart	SMII-III A1?	HMs 285	324
Schnurplombe	1	Sk	Leder	-	n	-	Lentoid	weich	SMIII A1?	HMs 290	299
Schnurplombe	1	fragm.	Leder/Darm?	2	n	-	Lentoid	weich	SMIII A1	HMs 292/1	518
Schnurplombe	1	Sk	Leder/Darm?	2	n	-	Lentoid	weich	SMIII A1	HMs 292/2	518
Schnurplombe	1	Sk	Faser?	-	n	-	Lentoid	weich	SMIII A1	HMs 292/3	518
Schnurplombe	1	Sk	Faser?	-	n	-	Lentoid	weich	SMIII A1	HMs 292/4	518
Schnurplombe	1	Sk	-	1	n	-	Lentoid	hart	SMII-III A1	HMs 293	346
Schnurplombe	1	fragm.	Leder/Darm	2	-	-	Lentoid	weich	SMII-III A1	HMs 296	386
Schnurplombe	1	fragm.	-	-	-	-	Ring, oval	hart?	SMI-II	HMs 299	287
Schnurplombe	1	fragm.	Leder/Darm	-	-	-	Lentoid	hart	SMII-III A1	HMs 301	366
Schnurplombe	1	fragm.	Darm?	1	-	-	Lentoid	hart	SMI	HMs 303	301
Schnurplombe	1	fragm.	-	-	-	-	Lentoid	hart	SMII-III A1	HMs 304	358
Schnurplombe	1	fragm.	Leder/Darm	2	-	-	Lentoid	hart	SMII-III A1	HMs 307	366
Schnurplombe	1	fragm.	Faser	>2	-	-	Lentoid	hart?	SMI-II?	HMs 308/1	410
Schnurplombe	1	fragm.	Kordel	2	-	-	Lentoid?	weich	SMI?	HMs 309/1	110
Schnurplombe	1	fragm.	Kordel	2	-	-	Lentoid?	weich	SMI?	HMs 309/4	110
Schnurplombe	1	fragm.	Kordel	2	-	-	Lentoid?	weich	SMI?	HMs 309/5	110
Schnurplombe	1	fragm.	Kordel	-	-	-	oval, plan	weich	SMI?	HMs 309/6	108
Schnurplombe	1	fragm.	Leder/Darm	2	-	-	Lentoid	hart	SMIII A1	HMs 311/1	405
Schnurplombe	1	fragm.	-	-	-	-	Lentoid	hart	SMIII A1	HMs 311/2	405
Schnurplombe	1	fragm.	Leder/Darm	2	-	-	Lentoid	hart	SMIII A1	HMs 311/4	405
Schnurplombe	1	fragm.	-	-	-	-	Lentoid	hart	SMIII A1	HMs 311/5	405
Schnurplombe	1	fragm.	Faser	>2	-	-	Lentoid	hart?	SMI-II?	HMs 311/6	410

Abkürzungen: AMCA = Athen, Museum of Cycladic Art; ANM: Athen, Nationalmuseum; Abdr. = Abdruck; besch. = beschädigt; dreis. = dreiseitig; fragm. = fragmentarisch; kompl. = komplett; konk. = konkav; Lin. = Linear; n = nein bzw. nicht vorhanden; OAM = Oxford, Ashmolean Museum; OR = offene Rückseite; pyramidenf. = pyramidenförmig; quadr. = quadratisch; SK = im Schnurkanal gebrochen; viers. = vierseitig; WB = Wickelband; Z = Zahl der Abdrücke; - = keine Aussage möglich.

Tabelle 3, nach Plombenformen geordnet

Plombenform	Z.	Erhaltung	Schnur	Stränge	Knoten	Schrift	Siegelfläche	Material	Datierung	Inventarnr.	CMS-Nr.
Schnurplombe	1	fragm.	Leder/Darm	2	–	–	Lentoid	hart	SMII-III/A1	HMs 314	366
Schnurplombe	1	fragm.	–	–	–	–	Lentoid	weich	SMI	HMs 317	183
Schnurplombe	1	fragm.	Leder/Darm	–	–	–	Lentoid	weich	SMI	HMs 318	183
Schnurplombe	1	Sk	Leder/Pergament	2	–	–	Ring, oval	Metall	SMI	HMs 321	297
Schnurplombe	1	fragm.	Pflanze+Leder/Darm	WB?	n	–	rund?, konvex	weich	SMI	HMs 322	141
Schnurplombe	1	Sk	Leder/Darm	2	n	–	Lentoid	hart	SMII-III/A1	HMs 323	366
Schnurplombe	1	Sk	Leder/Darm	2	n	–	Lentoid	hart	SMII-III/A1	HMs 324	366
Schnurplombe	1	Sk	Leder	2	n	–	Lentoid	hart	–	HMs 325/1	524
Schnurplombe	1	Sk	?+Leder	WB?	n	–	Lentoid	hart	–	HMs 325/2	524
Schnurplombe	1	Sk	–	–	–	–	Lentoid	hart	–	HMs 326/1	524
Schnurplombe	1	Sk	–	–	–	–	Lentoid	hart	–	HMs 326/2	449
Schnurplombe	1	Sk	–	2	–	–	Lentoid	hart	–	HMs 327	449
Schnurplombe	1	fragm.	–	–	–	–	Lentoid	weich	SMII/A1	HMs 330/4	402
Schnurplombe	1	fragm.	–	–	–	–	Lentoid	hart	SMII/A1	HMs 330/5	405
Schnurplombe	1	Sk	Leder/Darm	2	n	–	Lentoid	hart	SMII/A1	HMs 330/6	405
Schnurplombe	1	Sk	Leder/Darm	2	n	–	Lentoid	hart	SMII/A1	HMs 330/7	405
Schnurplombe	1	Sk	Leder/Darm	–	n	–	Lentoid	weich	SMII/A1?	HMs 330/9	408
Schnurplombe	1	fragm.	–	–	–	–	Lentoid	hart	SMII/A1	HMs 330/10	405
Schnurplombe	1	fragm.	–	–	–	–	Lentoid	hart	–	HMs 332	532
Schnurplombe	1	fragm.	–	–	–	–	Kissen?	–	SMI	HMs 359	131
Schnurplombe	1	Sk	–	–	n	–	Ring	Metall	SMI	HMs 362	277
Schnurplombe	1	fragm.	–	–	–	–	Lentoid	hart	–	HMs 364	174
Schnurplombe	1	Sk	Leder/Darm	2	n	–	Lentoid	hart	–	HMs 365	306
Schnurplombe	1	Sk	–	–	–	–	Lentoid	hart	–	HMs 366	306
Schnurplombe	1	fragm.	–	–	–	–	oval?, konvex	hart	SMI	HMs 370	160
Schnurplombe	1	fragm.	–	–	–	–	Lentoid	weich	SMI-II	HMs 371	198
Schnurplombe	1	Sk	–	–	–	–	Ring, oval	Metall	SMI?	HMs 382	248
Schnurplombe	1	Sk	Leder/Darm+?	WB	n	–	Lentoid?	hart	SMI	HMs 417	133
Schnurplombe	1	Sk	Leder/Darm	–	–	–	Lentoid	hart	SMII-III/A1	HMs 424	466
Schnurplombe	1	Sk	Leder/Darm	>2	n	–	Lentoid	hart	SMII/A1	HMs 651	252
Schnurplombe	1	Sk	–	–	–	–	Lentoid?	hart	SMII-III/A1	HMs 656	214
Schnurplombe	1	fragm.	–	1?	–	–	Lentoid	hart	SMII/A1	HMs 662	254
Schnurplombe	1	Sk	Leder/Darm	2	n	–	Ring, oval	Metall	SMI	HMs 664/1	127
Schnurplombe	1	Sk	Kordel	2	n	–	Ring, oval	Metall	SMI	HMs 664/2	127
Schnurplombe	1	Sk	–	–	–	–	Lentoid	hart	–	HMs 667	494

Abkürzungen: AMCA = Athen, Museum of Cycladic Art; ANM: Athen, Nationalmuseum; Abdr. = Abdruck; besch. = beschädigt; dreis. = dreiseitig; fragm. = fragmentarisch; kompl. = komplett; konk. = konkav; Lin. = linear; n = nein bzw. nicht vorhanden; OAM = Oxford, Ashmolean Museum; OR = offene Rückseite; pyramidentf. = pyramidenförmig; quadr. = quadratisch; SK = im Schnurkanal gebrochen; viers. = vierseitig; WB = Wickelband; Z = Zahl der Abdrücke; – = keine Aussage möglich.

Tabelle 3, nach Plombenformen geordnet

Plombenform	Z.	Erhaltung	Schnur	Stränge	Knoten	Schrift	Siegelfläche	Material	Datierung	Inventarnr.	CMS-Nr.
Schnurplombe	1	fragm.	Tierfell?	1	–	–	Lentoid	weich	SMI	HMs 669	265
Schnurplombe	1	fragm.	Leder	2	–	–	rund?, konvex	hart	–	HMs 671/1	102
Schnurplombe	1	fragm.	Leder	2	–	–	rund?, konvex	hart	–	HMs 671/4	102
Schnurplombe	1	Sk	?+Leder	WB	n	–	Ring, oval?	Metall	SMI-II	HMs 1001	515
Schnurplombe	1	Sk	–	–	–	–	Lentoid	hart	–	HMs 1007	462
Schnurplombe	1	fragm.	Darm?	2	–	–	Lentoid?	hart	SMI-II	HMs 1009	315
Schnurplombe	1	fragm.	Leder	–	–	–	Ring?	Metall	SMI	HMs 1010	259
Schnurplombe	1	fragm.	Leder/Darm	2	–	–	Lentoid	weich	–	HMs 1019	292
Schnurplombe	1	Sk	Faser?	–	n	–	Lentoid	hart	SMII-III/A	HMs 1020	453
Schnurplombe	1	fragm.	–	–	–	–	Lentoid	weich	–	HMs 1022	409
Schnurplombe	1	fragm.	Leder/Darm	–	–	–	Lentoid	hart	SMI-II	HMs 1026	437
Schnurplombe	1	fragm.	–	2	–	–	Lentoid	weich	–	HMs 1028	512
Schnurplombe	1	Sk	Leder/Darm	2	n	–	Lentoid	–	–	HMs 1030	391
Schnurplombe	1	Sk	Bast/Binse?	>2	n	–	Lentoid	hart	–	HMs 1031	458
Schnurplombe	1	Sk	?+Leder/Pergament	WB?	n	–	konvex	hart	SMII-III/A	HMs 1033	226
Schnurplombe	1	fragm.	–	–	–	–	Lentoid?	weich	–	HMs 1034	177
Schnurplombe	1	Sk	Leder	2	n	–	Lentoid	weich	–	HMs 1035	428
Schnurplombe	1	Sk	–	–	–	–	konvex	hart	SMI-II?	HMs 1036	312
Schnurplombe	1	Sk	Leder/Darm+Leder/Darm	WB	–	–	Lentoid	hart	SMI	HMs 1038	318
Schnurplombe	1	fragm.	–	–	–	–	Lentoid	hart	SMII-III/A	HMs 1039	245
Schnurplombe	1	fragm.	–	–	–	–	konvex	hart	SMI-II?	HMs 1042	201
Schnurplombe	1	Sk	–	2	–	–	konvex	hart?	–	HMs 1043	422
Schnurplombe	1	fragm.	–	–	–	–	Lentoid	weich	SMIII/A	HMs 1044	522
Schnurplombe	1	Sk	Leder/Darm	2?	–	–	konvex	–	–	HMs 1045	543
Schnurplombe	1	Sk	Leder/Darm	2	n	–	Lentoid	hart	–	HMs 1046	487
Schnurplombe	1	Sk	Leder/Darm	–	n	–	Lentoid	hart	–	HMs 1181	364
Schnurplombe	1	Sk	Leder/Darm	WB?	n	–	Lentoid	hart	SMII-III/A	HMs 1182/1	368
Schnurplombe	1	fragm.	–	–	–	–	Lentoid	hart	SMII-III/A	HMs 1182/2	368
Schnurplombe	1	fragm.	–	–	–	–	–	weich	–	HMs 1183	185
Schnurplombe	1	Sk	Leder/Darm	3?	n	–	Lentoid	hart?	–	HMs 1187	414
Schnurplombe	1	Sk	–	–	–	–	Lentoid	weich	–	HMs 1191	485
Schnurplombe	1	Sk	–	>2	n	–	Lentoid	hart	–	HMs 1194	446
Schnurplombe	1	Sk	Leder/Darm+Leder/Darm	WB	n	–	Lentoid	hart	–	HMs 1195	181
Schnurplombe	1	Sk	Leder?	–	–	–	konvex	–	SMI-II	HMs 1196	578
Schnurplombe	1	fragm.	Kordel	–	–	–	Lentoid	weich	–	HMs 1197/1	389

Abkürzungen: AMCA = Athen, Museum of Cycladic Art; ANM: Athen, Nationalmuseum; Abdr. = Abdruck; besch. = beschädigt; dreis. = dreiseitig; fragm. = fragmentarisch; kompl. = komplett; konk. = konkav; Lin. = Linear; n = nein bzw. nicht vorhanden; OAM = Oxford, Ashmolean Museum; OR = offene Rückseite; pyramident. = pyramidentförmig; quadr. = quadratisch; SK = im Schnurkanal gebrochen; viers. = vierseitig; WB = Wickelband; Z = Zahl der Abdrücke; – = keine Aussage möglich.

Tabelle 3, nach Plombenformen geordnet

Plombenform	Z.	Erhaltung	Schnur	Stränge	Knoten	Schrift	Siegelfläche	Material	Datierung	Inventarnr.	CMS-Nr.
Schnurplombe	1	fragm.	Kordel	–	–	–	Lentoid	weich	–	HMs 1197/2	389
Schnurplombe	1	Sk	Faser	–	n	–	Lentoid	weich	SMIII/A1	HMs 1198	407
Schnurplombe	1	fragm.	–	>2	–	–	Amygdaloid?	hart	SMI-II	HMs 1201	372
Schnurplombe	1	Sk	–	2	n	–	Lentoid	hart	–	HMs 1203	390
Schnurplombe	1	fragm.	Leder/Darm	2	–	–	Lentoid	hart	SMIII/A1?	HMs 1204/1	429
Schnurplombe	1	fragm.	Leder/Darm	2	n	–	Lentoid	weich	SMIII/A1	HMs 1206/2	522
Schnurplombe	1	fragm.	Faser?	–	–	–	hart?	hart?	SMII-III/A1	HMs 1210	503
Schnurplombe	1	Sk	Faser	2	n	–	Lentoid	weich	SMI-II?	HMs 1211	199
Schnurplombe	1	Sk	–	–	–	–	Lentoid	hart	SMII-III/A1	HMs 1214	517
Schnurplombe	1	fragm.	Leder	2	–	–	Lentoid	weich	–	HMs 1219	399
Schnurplombe	1	fragm.	–	–	–	–	konvex	–	–	HMs 1220	244
Schnurplombe	1	Sk	–	–	–	–	Lentoid	weich	–	HMs 1222	337
Schnurplombe	1	fragm.	–	–	–	–	Lentoid	hart	–	HMs 1225	444
Schnurplombe	1	fragm.	–	–	–	–	Lentoid	hart	SMII-III/A1	HMs 1226/2	472
Schnurplombe	1	fragm.	?+Leder/Darm	WB	n	–	Lentoid	hart	SMII-III/A1	HMs 1230	468
Schnurplombe	1	fragm.	Darm?	2	–	–	Lentoid	hart	–	HMs 1231	457
Schnurplombe	1	Sk	Kordel	2	n	–	Lentoid	weich	–	HMs 1233	369
Schnurplombe	1	fragm.	–	–	–	–	Lentoid	weich	–	HMs 1242	388
Schnurplombe	1	fragm.	–	>2	–	–	Lentoid	weich?	–	HMs 1244	438
Schnurplombe	1	Sk	–	–	–	–	Lentoid	hart	–	HMs 1245	459
Schnurplombe	1	fragm.	–	–	–	–	–	hart?	–	HMs 1249	519
Schnurplombe	1	Sk	Leder/Pergament	2	n	–	Lentoid	weich	–	HMs 1255	310
Schnurplombe	1	fragm.	Faser	>2	–	–	Lentoid	hart?	SMI-II?	HMs 1257	410
Schnurplombe	1	fragm.	–	1	–	–	Lentoid	hart	–	HMs 1262	445
Schnurplombe	1	fragm.	Leder/Darm	–	–	–	Lentoid?	weich	–	HMs 1267	314
Schnurplombe	1	fragm.	?+Leder/Darm	WB	n	–	Ring, oval	Metall	SMI	HMs 1270	370
Schnurplombe	1	fragm.	–	–	–	–	Lentoid?	–	–	HMs 1272	618
Schnurplombe	1	fragm.	Leder/Darm	1	–	–	Ring, oval?	Metall	–	HMs 1276	474
Schnurplombe	1	fragm.	Leder/Darm	>2	n	–	Ring?	Metall	SMI?	HMs 1277	261
Schnurplombe	1	fragm.	?+Leder/Darm	WB	n	–	konvex	–	–	HMs 1278	514
Schnurplombe	1	fragm.	Faser?	–	–	–	Lentoid	weich	SMIII/A1	HMs 1279	417
Schnurplombe	1	fragm.	Leder	2	–	–	Lentoid	hart	SMII-III/A1	HMs 1280	453
Schnurplombe	1	Sk	Leder/Darm	2	n	–	Ring?	Metall	–	HMs 1286	624
Schnurplombe	1	fragm.	–	–	–	–	–	–	–	HMs 1291	628
Schnurplombe	1	fragm.	–	–	–	–	–	–	–	HMs 1292	629

Abkürzungen: AMCA = Athen, Museum of Cycladic Art; ANM: Athen, Nationalmuseum; Abdr. = Abdruck; besch. = beschädigt; dreis. = dreiseitig; fragm. = fragmentarisch; kompl. = komplett; konk. = konkav; Lin. = Linear; n = nein bzw. nicht vorhanden; OAM = Oxford, Ashmolean Museum; OR = offene Rückseite; pyramident. = pyramidenförmig; quadr. = quadratisch; SK = im Schnurkanal gebrochen; viers. = viersseitig; WB = Wickelband; Z = Zahl der Abdrücke; – = keine Aussage möglich.

Tabelle 3, nach Plombenformen geordnet

Plombenform	Z.	Erhaltung	Schnur	Stränge	Knoten	Schrift	Siegelfläche	Material	Datierung	Inventarnr.	CMS-Nr.
Schnurplombe	1	fragm.	–	–	–	–	rund, plan	hart	MMII	HMs 1295	030
Schnurplombe	1	fragm.	Kordel	2	n	–	Ring, oval	hart?	SMI-II	HMs 1296	287
Schnurplombe	1	Sk	–	2	n	–	–	–	–	HMs 1299	247
Schnurplombe	1	fragm.	Faser	–	–	–	Lentoid	weich	–	HMs 1300	400
Schnurplombe	1	fragm.	Leder/Darm	2	–	–	Lentoid	hart	SMIII-III A1?	HMs 1306	220
Schnurplombe	1	fragm.	–	–	–	–	Ring, oval	Metall	SMI	HMs 1307	491
Schnurplombe	1	fragm.	–	–	–	–	Lentoid	hart	SMI	HMs 1311	318
Schnurplombe	1	fragm.	Faser	–	–	–	Lentoid	hart?	–	HMs 1312	380
Schnurplombe	1	fragm.	Leder/Darm	2	–	–	konvex	–	–	HMs 1313	631
Schnurplombe	1	fragm.	–	–	–	–	Lentoid	weich?	–	HMs 1316	583
Schnurplombe	1	fragm.	–	–	–	–	Lentoid?	weich	–	HMs 1318	632
Schnurplombe	1	fragm.	Darm?	–	–	–	Lentoid?	hart	–	HMs 1319	464
Schnurplombe	1	fragm.	–	–	–	–	Lentoid?	weich	SMI	HMs 1320	392
Schnurplombe	1	fragm.	–	>2	–	–	Lentoid?	hart	SMIII A1	HMs 1322	340
Schnurplombe	1	fragm.	Kordel	2	–	–	Lentoid	hart	–	HMs 1327	330
Schnurplombe	1	fragm.	Grobfaser	–	–	–	konvex	–	–	HMs 1328	634
Schnurplombe	1	fragm.	Faser	–	–	–	Lentoid	weich	SMIII A1	HMs 1330	401
Schnurplombe	1	fragm.	–	–	–	–	–	–	–	HMs 1333	636
Schnurplombe	1	fragm.	–	2?	–	–	Lentoid?	–	–	HMs 1334	637
Schnurplombe	1	Sk	–	–	–	–	–	–	–	HMs 1336	639
Schnurplombe	1	Sk	–	–	n	–	Lentoid	weich	SMIII A1	HMs 1337	401
Schnurplombe	1	fragm.	Leder/Darm+Leder/Darm	WB	n	–	–	–	–	HMs 1338	640
Schnurplombe	1	fragm.	Faser	–	–	–	Lentoid	weich	SMIII A1	HMs 1341	403
Schnurplombe	1	fragm.	Faser	3	n	–	Lentoid	weich	–	HMs 1342	536
Schnurplombe	1	fragm.	–	–	–	–	Lentoid	weich	SMIII A1	HMs 1343	401
Schnurplombe	1	fragm.	Faser	–	–	–	Lentoid	weich	SMIII A1	HMs 1344	401
Schnurplombe	1	fragm.	Grobfaser	>2	–	–	Lentoid	weich	SMIII A1	HMs 1345	488
Schnurplombe	1	Sk	–	–	–	–	Lentoid	weich?	MMIP?	HMs 1351	596
Schnurplombe	1	fragm.	Kordel	>2	–	–	Lentoid	weich	SMIII A1	HMs 1353	401
Schnurplombe	1	fragm.	–	–	–	–	konvex	weich	SMIII-III A1	HMs 1354	542
Schnurplombe	1	fragm.	Leder/Darm	2	–	–	konvex	–	–	HMs 1358	580
Schnurplombe	1	fragm.	Kordel	>2	–	–	Lentoid	weich	SMIII A1	HMs 1359	401
Schnurplombe	1	Sk	Faser?	>2	n	–	Lentoid	hart?	SMIII-III A1	HMs 1361	503
Schnurplombe	1	fragm.	–	–	–	–	Lentoid	hart	SMI	HMs 1362	318
Schnurplombe	1	Sk	Kordel	>2	n	–	Lentoid?	–	–	HMs 1364	643

Abkürzungen: AMCA = Athen, Museum of Cycladic Art; ANM: Athen, Nationalmuseum; Abdr. = Abdruck; besch. = beschädigt; dreis. = dreiseitig; fragm. = fragmentarisch; kompl. = komplett; konk. = konkav; Lin. = Linear; n = nein bzw. nicht vorhanden; OAM = Oxford, Ashmolean Museum; OR = offene Rückseite; pyramidenf. = Pyramidenförmig; quadr. = quadratisch; SK = im Schnurkanal gebrochen; viers. = vierseitig; WB = Wickelband; Z = Zahl der Abdrücke; – = keine Aussage möglich.

Tabelle 3, nach Plombenformen geordnet

Plombenform	Z.	Erhaltung	Schnur	Stränge	Knoten	Schrift	Siegelfläche	Material	Datierung	Inventarnr.	CMS-Nr.
Schnurplombe	1	Sk	Leder/Darm	2	n	–	Lentoid	weich	–	HMs 1365	200
Schnurplombe	1	fragm.	–	–	–	–	Lentoid	hart?	SMI-II?	HMs 1368	352
Schnurplombe	1	fragm.	Längsriefen	–	–	–	konvex	weich	–	HMs 1371	329
Schnurplombe	1	fragm.	–	–	–	–	Lentoid	weich	SMIIIA1	HMs 1376	401
Schnurplombe	1	fragm.	–	–	–	–	–	–	–	HMs 1377	646
Schnurplombe	1	Sk	–	–	–	–	Lentoid	weich	–	HMs 1380	200
Schnurplombe	1	Sk	Grobfaser	>2	n	–	Lentoid	weich	SMIIIA1	HMs 1381	488
Schnurplombe	1	Sk	Faser	2	n	–	Lentoid	hart	SMII-III A1?	HMs 1382	531
Schnurplombe	1	fragm.	–	–	–	–	Lentoid	hart	–	HMs 1386	355
Schnurplombe	1	fragm.	Faser?	–	–	–	Lentoid	weich	–	HMs 1387	394
Schnurplombe	1	fragm.	Faser	–	–	–	Lentoid	weich	SMIIIA1	HMs 1388	401
Schnurplombe	1	fragm.	Faser	–	–	–	Lentoid	weich	SMIIIA1	HMs 1390	401
Schnurplombe	1	Sk	–	–	–	–	Lentoid	weich	SMIIIA1	HMs 1391	488
Schnurplombe	1	Sk	Kordel?	>2	n	–	Lentoid	weich	SMIIIA1	HMs 1392	401
Schnurplombe	1	fragm.	Faser	–	–	–	Lentoid	weich	SMIIIA1	HMs 1395	401
Schnurplombe	1	fragm.	Faser	–	–	–	Lentoid	weich	SMIIIA1	HMs 1399	401
Schnurplombe	1	fragm.	Faser	–	–	–	Lentoid	weich	SMIIIA1	HMs 1401	403
Schnurplombe	1	fragm.	Kordel	>2	–	–	Lentoid	weich	SMIIIA1	HMs 1402	401
Schnurplombe	1	fragm.	–	2	–	–	Lentoid	weich	–	HMs 1404	384
Schnurplombe	1	fragm.	Faser	–	–	–	Lentoid	weich	SMIIIA1	HMs 1405	401
Schnurplombe	1	fragm.	Faser	–	–	–	Lentoid	weich	SMIIIA1	HMs 1411	401
Schnurplombe	1	Sk	Leder/Darm	2	n	–	Lentoid?	weich?	–	HMs 1413	656
Schnurplombe	1	fragm.	–	–	–	–	Lentoid	weich	SMIIIA1	HMs 1414	401
Schnurplombe	1	fragm.	Faser	–	–	–	Lentoid	weich	SMIIIA1	HMs 1415	403
Schnurplombe	1	fragm.	Faser	–	–	–	Lentoid	weich	SMIIIA1	HMs 1416	401
Schnurplombe	1	fragm.	Faser	–	–	–	Lentoid	weich	SMIIIA1	HMs 1417	401
Schnurplombe	1	fragm.	Faser	–	–	–	Lentoid	weich	SMIIIA1	HMs 1419	403
Schnurplombe	1	fragm.	Faser	–	–	–	Lentoid	weich	SMIIIA1	HMs 1420	403
Schnurplombe	1	fragm.	Faser	–	–	–	Lentoid	weich	SMIIIA1	HMs 1422	401
Schnurplombe	1	fragm.	–	–	–	–	konvex	–	–	HMs 1423	657
Schnurplombe	1	fragm.	–	–	–	–	Lentoid	weich	SMI	HMs 1424	392
Schnurplombe	1	fragm.	Faser	–	–	–	Lentoid	weich	–	HMs 1429	295
Schnurplombe	1	Sk	Faser	–	n	–	Lentoid	weich	SMIIIA1	HMs 1431	401
Schnurplombe	1	Sk	Faser	–	–	–	Lentoid	weich	SMIIIA1	HMs 1432	401
Schnurplombe	1	Sk	Faser	–	–	–	Lentoid	weich	SMIIIA1	HMs 1433	401

Abkürzungen: AMCA = Athen, Museum of Cycladic Art; ANM: Athen, Nationalmuseum; Abdr. = Abdruck; besch. = beschädigt; dreis. = dreiseitig; fragm. = fragmentarisch; kompl. = komplett; konk. = konkav; Lin. = linear; n = nein bzw. nicht vorhanden; OAM = Oxford, Ashmolean Museum; OR = offene Rückseite; pyramidenf. = pyramidenförmig; quadr. = quadratisch; SK = im Schnurkanal gebrochen; viers. = vierseitig; WB = Wickelband; Z = Zahl der Abdrücke; – = keine Aussage möglich.

Tabelle 3, nach Plombenformen geordnet

Plombenform	Z.	Erhaltung	Schnur	Stränge	Knoten	Schrift	Siegelfläche	Material	Datierung	Inventarnr.	CMS-Nr.
Schnurplombe	1	fragm.	Faser	–	–	–	Lentoid	weich	SMIIIA1	HMs 1434	401
Schnurplombe	1	fragm.	–	–	–	–	konvex	weich	SMMI-III A1	HMs 1436	542
Schnurplombe	1	fragm.	–	–	–	–	konvex	–	–	HMs 1437	660
Schnurplombe	1	fragm.	Faser	–	–	–	Lentoid	weich	SMIIIA1	HMs 1439	401
Schnurplombe	1	fragm.	Kordel	>2	–	–	Lentoid	weich	SMIIIA1	HMs 1442	401
Schnurplombe	1	fragm.	Faser	–	–	–	Lentoid	weich	SMIIIA1	HMs 1444	401
Schnurplombe	1	fragm.	Kordel?	–	–	–	Lentoid	hart?	–	HMs 1449	380
Schnurplombe	1	fragm.	Faser	–	–	–	Lentoid	weich	SMIIIA1	HMs 1450	401
Schnurplombe	1	Sk	–	–	–	–	Lentoid	weich?	–	HMs 1453	563
Schnurplombe	1	fragm.	Leder/Darm	WB	n	–	Lentoid	weich	SMII-III A1	HMs 1455	504
Schnurplombe	1	Sk	Leder+Leder	WB	n	–	–	–	–	HMs 1457	663
Schnurplombe	1	fragm.	Leder/Darm	–	–	–	Lentoid?	hart	–	HMs 1458	344
Schnurplombe	1	fragm.	Leder/Darm	–	–	–	konvex	–	–	HMs 1460	664
Schnurplombe	1	Sk	Leder	2	n	–	Amygdaloid?	–	SMII-III A1?	HMs 1461	546
Schnurplombe	1	fragm.	Faser	–	–	–	–	weich	–	HMs 1462	539
Schnurplombe	1	fragm.	Faser	–	–	–	–	–	SMIIIA1	HMs 1463	401
Schnurplombe	1	fragm.	Leder/Darm	2?	–	–	–	hart	SMII-III A1	HMs 1464	213
Schnurplombe	1	Sk	–	–	–	–	konvex	–	–	HMs 1466	282
Schnurplombe	1	fragm.	–	–	–	–	Lentoid	hart?	–	HMs 1467	439
Schnurplombe	1	fragm.	–	–	–	–	Lentoid	weich?	–	HMs 1468	586
Schnurplombe	1	fragm.	–	–	–	–	Lentoid	weich	SMI	HMs 1469	392
Schnurplombe	1	fragm.	Leder/Darm	2	n	–	konvex	hart	SMI	HMs 1470	321
Schnurplombe	1	Sk	Längsriefen	–	–	–	Lentoid	–	–	HMs 1473	540
Schnurplombe	1	fragm.	Faser	–	–	–	–	–	–	HMs 1474	665
Schnurplombe	1	Sk	Grobfaser	–	–	–	–	–	–	HMs 1475	666
Schnurplombe	1	fragm.	Längsriefen	2	–	–	konvex	–	–	HMs 1477	668
Schnurplombe	1	fragm.	Grobfaser	–	–	–	–	–	–	HMs 1478	669
Schnurplombe	1	fragm.	Längsriefen	>2	–	–	konvex	weich	SMMI-III A1	HMs 1480	542
Schnurplombe	1	fragm.	Längsriefen	WB	n	–	Lentoid?	hart	SMI	HMs 1481	148
Schnurplombe	1	fragm.	?+Leder/Darm	–	–	–	Lentoid?	–	–	HMs 1482	670
Schnurplombe	1	fragm.	Faser	–	–	–	Lentoid	weich	SMIIIA1	HMs 1485	401
Schnurplombe	1	Sk	–	–	–	–	Lentoid	weich	SMIIIA1	HMs 1486	488
Schnurplombe	1	fragm.	–	–	–	–	Lentoid?	–	–	HMs 1487	672
Schnurplombe	1	fragm.	–	–	–	–	–	hart	–	HMs 1489	579
Schnurplombe	1	Sk	–	–	n	–	Lentoid	weich	SMIIIA1	HMs 1492	401

Abkürzungen: AMCA = Athen, Museum of Cycladic Art; ANM: Athen, Nationalmuseum; Abdr. = Abdruck; besch. = beschädigt; dreis. = dreiseitig; fragm. = fragmentarisch; kompl. = komplett; konk. = konkav; Lin. = Linear; n = nein bzw. nicht vorhanden; OAM = Oxford, Ashmolean Museum; OR = offene Rückseite; pyramident. = pyramidenförmig; quadr. = quadratisch; SK = im Schnurkanal gebrochen; viers. = vierseitig; WB = Wickelband; Z = Zahl der Abdrücke; – = keine Aussage möglich.

Tabelle 3, nach Plombenformen geordnet

Plombenform	Z.	Erhaltung	Schnur	Stränge	Knoten	Schrift	Siegelfläche	Material	Datierung	Inventarnr.	CMS-Nr.
Schnurplombe	1	fragm.	Grobfaser	>2	-	-	-	-	-	HMs 1494	674
Schnurplombe	1	fragm.	-	-	-	-	-	-	-	HMs 1495	675
Schnurplombe	1	fragm.	-	-	-	-	konvex	-	-	HMs 1496	676
Schnurplombe	1	Sk	-	-	-	-	Lentoid?	-	-	HMs 1497	590
Schnurplombe	1	fragm.	Faser	-	-	-	Lentoid	weich	SMIIIA1	HMs 1499	401
Schnurplombe	1	Sk	Faser	-	n	-	Lentoid	weich	SMIIIA1	HMs 1501	401
Schnurplombe	1	fragm.	Faser	3?	-	-	Lentoid?	hart?	-	HMs 1502	465
Schnurplombe	1	fragm.	Faser	-	-	-	Lentoid	weich	-	HMs 1506	559
Schnurplombe	1	fragm.	Faser	-	-	-	Lentoid	weich	SMIIIA1	HMs 1510	401
Schnurplombe	1	fragm.	Leder/Darm?	2	-	-	Lentoid	weich	-	HMs 1512	569
Schnurplombe	1	fragm.	Kordel	-	-	-	-	-	-	HMs 1513	564
Schnurplombe	1	fragm.	-	-	-	-	-	-	-	HMs 1514	681
Schnurplombe	1	fragm.	Faser?	-	-	-	Lentoid	weich	SMIIIA1	HMs 1515	401
Schnurplombe	1	fragm.	Faser	-	-	-	Lentoid	weich	SMIIIA1	HMs 1516	401
Schnurplombe	1	Sk	-	-	-	-	konvex	-	-	HMs 1521	684
Schnurplombe	1	fragm.	-	-	-	-	Lentoid	hart	SMIIIA1?	HMs 1523	565
Schnurplombe	1	fragm.	-	-	-	-	-	-	-	HMs 1524	685
Schnurplombe	1	Sk	Faser	-	-	-	Lentoid?	-	-	HMs 1525	686
Schnurplombe	1	fragm.	-	-	-	-	Lentoid?	weich	SMP?	HMs 1526/4	109
Schnurplombe	1	fragm.	-	-	-	-	Lentoid?	weich	SMP?	HMs 1526/5	109
Schnurplombe	1	fragm.	-	-	-	-	Lentoid?	weich	SMP?	HMs 1526/6	109
Schnurplombe	1	Sk	Leder/Darm	-	-	-	Lentoid?	weich?	-	HMs 1530	544
Schnurplombe	1	fragm.	-	-	-	-	Lentoid	hart	SMIIIA1	HMs 1531	423
Schnurplombe	1	Sk	Leder/Darm	2?	-	-	Lentoid	hart	-	HMs 1532	555
Schnurplombe	1	Sk	Kordel	-	-	-	-	-	-	HMs 1535	688
Schnurplombe	1	fragm.	?+Textil	2	-	-	-	-	-	HMs 1537	689
Schnurplombe	1	Sk	-	-	-	-	-	-	-	HMs 1538	n
Schnurplombe	1	Sk	-	-	-	-	Lentoid	-	-	HMs 1540	690
Schnurplombe	1	Sk	Leder/Darm	-	n	-	Lentoid	hart	SMIIIA1	HMs 1542	528
Schnurplombe	1	fragm.	-	-	-	-	Lentoid?	hart	-	HMs 1543/2	320
Schnurplombe	1	fragm.	Tierfell?	-	-	-	Lentoid?	hart	-	HMs 1544	293
Schnurplombe	1	fragm.	Leder/Darm	2?	-	-	Lentoid	hart	SMIIIA1	HMs 1549	339
Schnurplombe	1	fragm.	Leder?	1	-	-	-	-	-	HMs 1550	692
Schnurplombe	1	fragm.	-	2	-	-	Ring	Metall	SMI	HMs 1551	259
Schnurplombe	1	fragm.	-	-	-	-	Lentoid?	-	-	HMs 1553	693

Abkürzungen: AMCA = Athen, Museum of Cycladic Art; ANM: Athen, Nationalmuseum; Abdr. = Abdruck; besch. = beschädigt; dreis. = dreiseitig; fragm. = fragmentarisch; kompl. = komplett; konk. = konkav; Lin. = Linear; n = nein bzw. nicht vorhanden; OAM = Oxford, Ashmolean Museum; OR = offene Rückseite; pyramidentf. = pyramidenförmig; quadr. = quadratisch; SK = im Schnurkanal gebrochen; viers. = vierseitig; WB = Wickelband; Z = Zahl der Abdrücke; - = keine Aussage möglich.

Tabelle 3, nach Plombenformen geordnet

Plombenform	Z.	Erhaltung	Schnur	Stränge	Knoten	Schrift	Siegelfläche	Material	Datierung	Inventarnr.	CMS-Nr.
Schnurplombe	1	fragm.	–	–	–	–	Lentoid	hart	SMII-III A1	HMs 1555	533
Schnurplombe	1	fragm.	Leder	–	–	–	Lentoid?	–	–	HMs 1560	284
Schnurplombe	1	fragm.	–	–	–	–	Lentoid?	hart	SMI-II	HMs 1561	178
Schnurplombe	1	Sk	Textil?	1	n	–	Lentoid?	–	–	HMs 1563	697
Schnurplombe	1	Sk	–	–	–	–	–	–	–	HMs 1564	n
Schnurplombe	1	fragm.	–	–	–	–	–	–	–	HMs 1569	n
Schnurplombe	1	fragm.	–	–	–	–	–	–	–	HMs 1570	n
Schnurplombe	1	fragm.	–	–	–	–	–	weich?	SMI-II	HMs 1572	n
Schnurplombe	1	Sk	–	–	–	–	–	–	–	HMs 1580	313
Schnurplombe	1	fragm.	–	–	–	–	–	–	–	HMs 1582	698
Schnurplombe	1	fragm.	–	3?	–	–	konvex	hart?	–	HMs 1583	557
Schnurplombe	1	Sk	Kordel?	–	n	–	Lentoid	weich	SMIII A1	HMs 1585	501
Schnurplombe	1	Sk	–	–	–	–	Lentoid	–	–	HMs 1588	560
Schnurplombe	1	fragm.	Faser	–	–	–	Lentoid	weich	–	HMs 1589	554
Schnurplombe	1	Sk	–	–	–	–	Lentoid	–	–	HMs 1590	680
Schnurplombe	1	fragm.	–	–	–	–	–	–	–	HMs 1591	699
Schnurplombe	1	fragm.	Leder/Darm	2	–	–	konvex	weich	SMII-III A1	HMs 1598	212
Schnurplombe	1	fragm.	Leder/Darm	2	–	–	Lentoid	–	–	HMs 1601	573
Schnurplombe	1	Sk	Faser	>2	n	–	Lentoid	hart?	SMII-III A1	HMs 1602	503
Schnurplombe	1	fragm.	Leder/Darm	2	–	–	Lentoid	hart	SMII-III A1	HMs 1603	203
Schnurplombe	1	fragm.	–	–	–	–	Lentoid	hart	–	HMs 1604	532
Schnurplombe	1	fragm.	Faser	>2	–	–	Lentoid	hart?	SMII-III A1	HMs 1606	503
Schnurplombe	1	fragm.	–	–	–	–	Lentoid	weich	–	HMs 1607	566
Schnurplombe	1	fragm.	–	–	–	–	–	–	–	HMs 1609	130
Schnurplombe	1	Sk	–	–	n	–	Lentoid	–	SMIII A1?	HMs 1611	246
Schnurplombe	1	Sk	Leder/Darm	2?	n	–	konvex	–	–	HMs 1612	592
Schnurplombe	1	fragm.	Leder/Darm	1	–	–	Lentoid	weich	–	HMs 1615	393
Schnurplombe	1	fragm.	–	–	–	–	konvex	weich	SMIII A1	HMs 1616	587
Schnurplombe	1	fragm.	–	–	–	–	Lentoid?	hart	–	HMs 1618	568
Schnurplombe	1	Sk	Leder/Darm	2	n	–	Ring?, oval?	Metall	SMI	HMs 1621	129
Schnurplombe	1	Sk	Leder/Darm	–	n	–	Lentoid?	weich?	SMI-II	HMs 1622	197
Schnurplombe	1	Sk	Leder/Darm	2	n	–	Lentoid	hart	–	HMs 1624	335
Schnurplombe	1	Sk	Leder/Darm	2	n	–	Lentoid	hart	SMII-III A1	HMs 1625	366
Schnurplombe	1	fragm.	–	–	–	–	Lentoid	hart	SMII-III A1	HMs 1628	419
Schnurplombe	1	Sk	Leder/Pergament	>2	–	–	Lentoid?	–	–	HMs 1630	706

Abkürzungen: AMCA = Athen, Museum of Cycladic Art; ANM: Athen, Nationalmuseum; Abdr. = Abdruck; besch. = beschädigt; dreis. = dreiseitig; fragm. = fragmentarisch; kompl. = komplett; konk. = konkav; Lin. = linear; n = nein bzw. nicht vorhanden; OAM = Oxford, Ashmolean Museum; OR = offene Rückseite; pyramident. = pyramidenförmig; quadr. = quadratisch; SK = im Schnurkanal gebrochen; viers. = vierseitig; WB = Wickelband; Z = Zahl der Abdrücke; – = keine Aussage möglich.

Tabelle 3, nach Plombenformen geordnet

Plombenform	Z.	Erhaltung	Schnur	Stränge	Knoten	Schrift	Siegelfläche	Material	Datierung	Inventarnr.	CMS-Nr.
Schnurplombe	1	fragm.	Leder/Darm	–	–	–	Lentoid	hart	–	HMs 1633	461
Schnurplombe	1	Sk	Leder/Darm	2	n	–	Lentoid	weich?	–	HMs 1634	395
Schnurplombe	1	fragm.	–	–	–	–	Lentoid	hart	–	HMs 1636	567
Schnurplombe	1	fragm.	Kordel	–	–	–	Lentoid?	weich?	–	HMs 1638	708
Schnurplombe	1	fragm.	Leder/Darm	2	–	–	Lentoid	hart	SMIIIA1?	HMs 1640	429
Schnurplombe	1	Sk	Leder/Darm	–	n	–	Lentoid	weich	–	HMs 1644	336
Schnurplombe	1	fragm.	Leder/Darm	2	–	–	Lentoid	hart	SMIIIA1?	HMs 1678	429
Schnurplombe	1	Sk	–	–	–	–	Lentoid	weich	–	HMs 1681	385
Schnurplombe	1	fragm.	–	–	–	–	Lentoid	hart	SMII-II	HMs 1683	421
Schnurplombe	1	fragm.	Leder/Darm	>2	–	–	Lentoid	–	–	HMs 1698	Add. 7
Schnurplombe	1	fragm.	–	–	–	–	Lentoid?	hart	SMII-III A1	HMs 1699	Add. 9
Schnurplombe	1	Sk	–	2	n	–	Lentoid	–	–	HMs 1701	Add. 8
Schnurplombe	1	Sk	–	–	–	–	Lentoid	hart	SMII-III A1	HMs 1702	317
Schnurplombe	1	Sk	–	–	–	–	Lentoid	hart?	SMIIIA1	HMs 1703	478
Schnurplombe	1	fragm.	–	2	–	–	Lentoid	–	–	HMs 1704	Add. 10
Schnurplombe	1	Sk	Kordel	2	n	–	Ring, oval	Metall	–	HMs 1705	Add. 3
Schnurplombe	1	Sk	–	–	–	–	Lentoid	hart	SMII-III A1	HMs 1706	317
Schnurplombe	1	fragm.	Leder/Darm	2	–	–	–	hart	–	HMs 1707	Add. 11
Schnurplombe	1	fragm.	–	–	–	–	Lentoid	hart	SMII-III A1	HMs 1712	345
Schnurplombe	1	Sk	Leder/Darm	2?	n	–	oval?, konvex	hart	SMI	HMs 1718	160
Schnurplombe	1	besch.	–	–	–	n	Ring, oval	Metall	SMI	KSM ohne Nr.	268
Schnurplombe	1	fragm.	–	–	–	–	–	–	–	KSM ohne Nr.	n
Schnurplombe	1	fragm.	Leder/Darm+Leder/Darm	WB?	n	–	Lentoid	hart	SMI-II	KSM ohne Nr.	332
Schnurplombe	1	fragm.	–	–	–	–	Lentoid	weich	–	KSM ohne Nr.	575
Schnurplombe	1	fragm.	–	–	–	–	–	–	–	KSM ohne Nr.	n
Schnurplombe	1	fragm.	–	–	–	–	Ring?	Metall	SMI	KSM ohne Nr.	270
Schnurplombe	1	fragm.	Leder	2	–	–	Lentoid	hart	SMIIIA1	NMA 5404a	498
Schnurplombe	1	Sk	–	–	–	–	Ring, oval	hart?	SMI-II	OAM 1938.1014d	287
Schnurplombe	1	fragm.	Leder	2	–	–	Lentoid?	hart?	–	OAM 1938.1441	224
Schnurplombe	0	Sk	–	–	–	–	–	–	–	OAM AE 2371	n
Schnurplombe	1	Sk	Leder/Pergament	2	n	–	Lentoid?	weich?	–	OAM AE 2373	294
Schnurplombe	1	fragm.	–	–	–	–	–	–	–	OAM AE 2376	n
Schnurplombe	1	Sk	–	–	–	–	–	–	–	OAM AE 2382	715
Schnurplombe	1	fragm.	–	–	–	–	–	–	–	OAM AE 2388	n
Schnurplombe mit dreigertiger Rückseite	1	kompl.	–	–	n	–	–	–	SMII-III A1?	AMCA 807	350

Abkürzungen: AMCA = Athen, Museum of Cycladic Art; ANM: Athen, Nationalmuseum; Abdr. = Abdruck; besch. = beschädigt; dreis. = dreiseitig; fragm. = fragmentarisch; kompl. = komplett; konk. = konkav; Lin. = Linear; n = nein bzw. nicht vorhanden; OAM = Oxford, Ashmolean Museum; OR = offene Rückseite; pyramidentf. = pyramidenförmig; quadr. = quadratisch; SK = im Schnurkanal gebrochen; viers. = vierseitig; WB = Wickelband; Z = Zahl der Abdrücke; – = keine Aussage möglich.

Tabelle 3, nach Plombenformen geordnet

Plombenform	Z.	Erhaltung	Schnur	Stränge	Knoten	Schrift	Siegelfläche	Material	Datierung	Inventarnr.	CMS-Nr.
Schnurplombe mit dreigrätiger Rückseite	1	kompl.	–	–	–	n	Lentoid	hart	SIII-III A1?	HMs 209	350
Schnurplombe mit dreigrätiger Rückseite	1	Sk	Faser?	2	ja	–	konvex	hart	SIII-III A1	HMs 284	499
Schnurplombe mit dreigrätiger Rückseite	1	fragm.	Leder/Darm	2	–	–	Lentoid	hart	SIII-III A1?	HMs 376/1	350
Schnurplombe mit dreigrätiger Rückseite	1	besch.	–	–	–	n	Lentoid	hart	–	HMs 377/1	172
Schnurplombe mit dreigrätiger Rückseite	1	kompl.	–	–	–	n	Lentoid?	hart	–	HMs 377/3	172
Schnurplombe mit dreigrätiger Rückseite	1	kompl.	–	–	–	n	Lentoid?	hart	–	OAM 1938.1068	172
Schnurplombe mit dreigrätiger Rückseite?	1	fragm.	–	–	–	–	Lentoid	hart	SIII-III A1?	HMs 376/2	350
Schnurplombe mit gewölbter Rückseite	1	besch.	–	–	–	n	Lentoid	hart	SIII-III A1	HMs 210/1	521
Schnurplombe mit gewölbter Rückseite	1	kompl.	–	–	–	n	Lentoid	hart	SIII-III A1	HMs 226	202
Schnurplombe mit gewölbter Rückseite	1	kompl.	–	–	–	n	Lentoid	hart	SIII-III A1	HMs 227	202
Schnurplombe mit gewölbter Rückseite	1	Sk	Leder/Darm	2	n	–	Lentoid	hart	SIII-III A1	HMs 234	326
Schnurplombe mit gewölbter Rückseite	1	fragm.	Leder/Darm	–	–	–	Lentoid	hart	SIII-III A1	HMs 256/3	326
Schnurplombe mit gewölbter Rückseite	1	Sk	Leder/Darm	–	n	–	Lentoid	hart	SIII-III A1	HMs 256/10	326
Schnurplombe mit gewölbter Rückseite	1	Sk	Leder/Darm	2	–	–	Ring	Metall	SIII	HMs 418	273
Schnurplombe mit gewölbter Rückseite	1	Sk	Leder/Darm	–	n	–	Lentoid	hart	SIII-III A1	HMs 1346	326
Schnurplombe mit gewölbter Rückseite	1	fragm.	Leder?	2	–	–	Lentoid	weich	–	HMs 1641	572
Schnurplombe mit gewölbter Rückseite	1	Sk	–	–	–	–	Lentoid?	–	–	HMs 1700	Add. 4
Schnurplombe mit gewölbter Rückseite	1	Sk	Fell?	1	n	–	Amygdaloid	hart	SIII	HMs 135	257
Schnurplombe mit gewölbter Rückseite, Pflaume	1	kompl.	–	–	–	n	Lentoid	hart	–	HMs 212	443
Schnurplombe mit gewölbter Rückseite, Pflaume	1	Sk	Leder/Darm	2?	–	–	Lentoid	hart	–	HMs 213	443
Schnurplombe mit gewölbter Rückseite, Pflaume	1	Sk	Leder/Darm+Leder/Darm	WB	n	–	Amygdaloid?	hart	SIII-II	HMs 222	182
Schnurplombe mit gewölbter Rückseite, Pflaume	1	besch.	Kordel	3	–	n	Lentoid	hart	SIII A1	HMs 252	250
Schnurplombe mit gewölbter Rückseite, Pflaume	1	besch.	–	–	–	n	Lentoid	hart	SIII A1	HMs 263	509
Schnurplombe mit gewölbter Rückseite, Pflaume	1	besch.	–	–	–	n	Ring, oval	Metall	SIII	HMs 280	268
Schnurplombe mit gewölbter Rückseite, Pflaume	1	fragm.	–	–	–	–	Ring?, oval	Metall	SIII	HMs 361	276
Schnurplombe mit gewölbter Rückseite, Pflaume	1	besch.	–	–	–	n	Lentoid	hart	SIII A1	HMs 663	249
Schnurplombe mit gewölbter Rückseite, Pflaume	1	Sk	Kordel	2	n	–	Lentoid	hart	SIII-III A1	HMs 1093	529
Schnurplombe mit gewölbter Rückseite, Pflaume	1	Sk	?+Leder	WB?	n	–	Lentoid	hart	SIII	HMs 1223	356
Schnurplombe mit gewölbter Rückseite, Pflaume	1	Sk	Leder/Darm+Leder	WB	n	–	Lentoid	hart	SIII	HMs 1282	356
Schnurplombe mit gewölbter Rückseite, Pflaume	1	fragm.	–	–	–	–	–	–	–	HMs 1565	n
Schnurplombe mit gewölbter Rückseite, steil	1	Sk	Leder/Darm	–	n	–	Lentoid	hart	SIII A1	HMs 240	528
Schnurplombe mit gewölbter Rückseite, steil	1	Sk	Faser	2	n	–	Ring?, oval	hart	SIII-III A1	HMs 313	455
Schnurplombe mit gewölbter Rückseite, steil	1	kompl.	–	–	–	n	Lentoid	weich	SIII	HMs 659	164
Schnurplombe mit gewölbter Rückseite, steil	1	Sk	Kordel	–	n	–	Lentoid	hart?	–	HMs 1184	322
Schnurplombe mit gewölbter Rückseite?	1	Sk	Leder/Darm	–	n	–	Lentoid	hart	–	HMs 162	171

Abkürzungen: AMCA = Athen, Museum of Cycladic Art; ANM: Athen, Nationalmuseum; Abdr. = Abdruck; besch. = beschädigt; dreis. = dreiseitig; fragm. = fragmentarisch; kompl. = komplett; konk. = konkav; Lin. = Linear; n = nein bzw. nicht vorhanden; OAM = Oxford, Ashmolean Museum; OR = offene Rückseite; pyramidentf. = pyramidenförmig; quadr. = quadratisch; SK = im Schnurkanal gebrochen; viers. = vierseitig; WB = Wickelband; Z = Zahl der Abdrücke; – = keine Aussage möglich.

Tabelle 3, nach Plombenformen geordnet

Plombenform	Z.	Erhaltung	Schnur	Stränge	Knoten	Schrift	Siegelfläche	Material	Datierung	Inventarnr.	CMS-Nr.
Schnurplombe mit giebel. Rückseite	1	kompl.	–	–	–	Lin. B	Lentoid	hart	SMII-III A1	HMs 129	419
Schnurplombe mit giebel. Rückseite	1	Sk	Faser	2	n	–	Ring?, oval	hart	SMII-III A1	HMs 147	455
Schnurplombe mit giebel. Rückseite	1	kompl.	–	–	–	n	Lentoid	weich?	SMP	HMs 153	285
Schnurplombe mit giebel. Rückseite	1	Gips	–	–	–	Lin. B	Ring, oval	hart?	SMI-II	HMs 258/2	287
Schnurplombe mit giebel. Rückseite	1	fragm.	–	>2	ja	–	rund?, plan	Elfenb.	FMIII-MMLA	HMs 373	004
Schnurplombe mit giebel. Rückseite	1	kompl.	–	–	–	n	Lentoid	hart	SMII-III A1	HMs 400/3	317
Schnurplombe mit giebel. Rückseite	1	fragm.	Leder/Darm+Leder/Darm	WB	n	–	Lentoid	hart	SMI	HMs 1008	356
Schnurplombe mit giebel. Rückseite	1	fragm.	Leder/Darm	2	n	–	Lentoid	weich	SMIIIA1	HMs 1206/1	522
Schnurplombe mit giebel. Rückseite	1	Sk	Leder/Darm	2	n	–	–	–	–	HMs 1238	274
Schnurplombe mit giebel. Rückseite	1	Sk	Leder/Darm	–	n	–	Ring?, oval	hart	SMII-III A1	HMs 1317	455
Schnurplombe mit giebel. Rückseite	1	Sk	Korbel	>2	n	–	Lentoid?	weich	SMII-III A1?	HMs 1373	333
Schnurplombe mit giebel. Rückseite	1	fragm.	Leder?	2	–	–	Ring?	Metall	–	HMs 1451	541
Schnurplombe mit giebel. Rückseite	1	Sk	Bast/Binse?+Bast/Binse?	WB	n	–	Lentoid	hart	SMII-III A1	HMs 1547	231
Schnurplombe mit giebel. Rückseite	1	besch.	–	–	–	Lin. B	Lentoid	hart	SMI-II?	OAM 1938,861	357
Schnurplombe mit giebel. Rückseite	1	Sk	–	–	–	–	Lentoid	hart	SMII-III A1	OAM 1938,1016	419
Schnurplombe mit giebel. Rückseite	1	kompl.	–	–	–	n	Lentoid	weich	–	OAM 1938,1046	200
Schnurplombe mit giebel. Rückseite	1	kompl.	–	–	–	Lin. B	Lentoid	hart	–	OAM 1938,1080	229
Schnurplombe mit giebel. Rückseite	1	kompl.	–	–	–	Lin. B	Lentoid	hart	SMII-III A1	OAM 1938,1152	419
Schnurplombe mit giebel. Rückseite, flach	1	kompl.	–	–	–	n	Lentoid	hart	SMIIIA1	HMs 1023	528
Schnurplombe mit giebel. Rückseite, flach	1	besch.	–	–	–	n	Lentoid	hart	SMI	KSM UM68/114	425
Schnurplombe mit giebel. Rückseite, gerade	1	kompl.	–	–	–	n	Lentoid	hart	SMII-III A1	HMs 380	413
Schnurplombe mit giebel. Rückseite, gerade	1	Sk	Leder/Darm	2	n	–	–	–	–	HMs 1722	Add. 5
Schnurplombe mit giebel. Rückseite, gerundet	1	kompl.	–	–	–	Lin. B	Lentoid	hart	SMII-III A1	HMs 124	483
Schnurplombe mit giebel. Rückseite, S-förmig	1	kompl.	–	–	–	Lin. B	Lentoid	weich?	–	HMs 119	305
Schnurplombe mit giebel. Rückseite, S-förmig	1	kompl.	–	–	–	Lin. B	Lentoid	hart	SMII-III A1	HMs 121	467
Schnurplombe mit giebel. Rückseite, S-förmig	0	besch.	–	–	–	Lin. B	–	–	–	HMs 125	n
Schnurplombe mit giebel. Rückseite, S-förmig	1	besch.	Darm?	1	ja	Lin. B	Lentoid?	hart	SMII-III A1?	HMs 138	327
Schnurplombe mit giebel. Rückseite, S-förmig	1	kompl.	–	–	–	ja	Lentoid	weich?	SMP	HMs 154	285
Schnurplombe mit giebel. Rückseite, S-förmig	1	kompl.	–	–	–	Lin. B	Lentoid	–	–	HMs 401	305
Schnurplombe mit giebel. Rückseite, S-förmig	1	kompl.	–	–	–	Lin. B	Lentoid	–	–	HMs 403	305
Schnurplombe mit giebel. Rückseite, S-förmig	1	kompl.	–	–	–	Lin. B	Lentoid	hart	SMIIIA1	HMs 650	238
Schnurplombe mit giebel. Rückseite, steil	1	Sk	Leder/Darm	2	n	–	Lentoid?	–	–	HMs 1539	165
Schnurplombe mit giebel. Rückseite?	1	kompl.	–	–	–	Lin. B	Lentoid	hart	SMIIIA1	HMs 118	510
Schnurplombe mit giebel. Rückseite?	1	fragm.	Leder/Darm	–	–	–	Lentoid	weich	SMI-II?	HMs 160	262
Schnurplombe mit giebel. Rückseite?	1	Sk	Leder?	2	n	–	Lentoid	weich	SMII-III A1	HMs 208	387

Abkürzungen: AMCA = Athen, Museum of Cycladic Art; ANM: Athen, Nationalmuseum; Abdr. = Abdruck; besch. = beschädigt; dreis. = dreiseitig; fragm. = fragmentarisch; kompl. = komplett; konk. = konkav; Lin. = Linear; n = nein bzw. nicht vorhanden; OAM = Oxford, Ashmolean Museum; OR = offene Rückseite; pyramidenf. = pyramidenförmig; quadr. = quadratisch; SK = im Schnurkanal gebrochen; viers. = vierseitig; WB = Wickelband; Z = Zahl der Abdrücke; – = keine Aussage möglich.

Tabelle 3, nach Plombenformen geordnet

Plombenform	Z.	Erhaltung	Schnur	Stränge	Knoten	Schrift	Siegelfläche	Material	Datierung	Inventarnr.	CMS-Nr.
Schnurplombe mit gebelf. Rückseite?	1	fragm.	–	–	–	–	Lentoid	hart	SMIIIA1	HMs 1006	490
Schnurplombe mit gebelf. Rückseite?	1	fragm.	Darm?	1?	–	–	Lentoid?	hart	–	HMs 1017	283
Schnurplombe mit gebelf. Rückseite?	1	fragm.	Faser	3	–	–	Ring, oval	Metall	SMI	HMs 1240	508
Schnurplombe mit gebelf. Rückseite?	1	fragm.	Leder	2	–	–	–	weich?	–	HMs 1263	603
Schnurplombe mit gebelf. Rückseite?	1	Sk	–	–	–	–	–	weich	–	HMs 1266	605
Schnurplombe mit gebelf. Rückseite?	1	Sk	Faser	2	n	–	Lentoid	weich	–	HMs 1452	382
Schnurplombe mit offener Rückseite	1	OR	Kordel?	>2	n	–	Lentoid	hart	SMII-III A1?	HMs 1305	220
Schnurplombe mit offener Rückseite	1	OR	Leder/Darm	2	–	–	Lentoid?	weich	SMI	HMs 112	138
Schnurplombe mit offener Rückseite	1	OR	Leder+Leder	WB	n	–	Ring, oval	Metall	SMI	HMs 114	269
Schnurplombe mit offener Rückseite	1	OR	?+Leder	WB	n	–	Ring, oval	Metall	SMI	HMs 115	269
Schnurplombe mit offener Rückseite	1	OR	Fell?	1	n	–	Amygdaloid	hart	SMI	HMs 134	257
Schnurplombe mit offener Rückseite	1	OR	?+Leder/Pergament	WB	n	–	Lentoid	–	MMIII-SMI	HMs 140	286
Schnurplombe mit offener Rückseite	1	OR	–	–	ja	–	Lentoid?	weich	SMI	HMs 150	126
Schnurplombe mit offener Rückseite	1	OR	–	–	–	–	oval?, plan	weich	SMI	HMs 152	207
Schnurplombe mit offener Rückseite	1	OR	?+Leder/Darm?	WB	n	–	Lentoid	hart?	SMI?	HMs 157	239
Schnurplombe mit offener Rückseite	1	OR	?+Leder/Darm	WB	n	–	Lentoid	hart	SMIIIA1	HMs 158	254
Schnurplombe mit offener Rückseite	1	OR	Leder+Leder	WB	n	–	konvex	hart	–	HMs 164	600
Schnurplombe mit offener Rückseite	1	OR	Leder?	1	n	–	Lentoid	weich	SMIIIA1	HMs 165	471
Schnurplombe mit offener Rückseite	1	OR	Leder	–	n	–	Ring, oval	Metall	SMI	HMs 166/1	256
Schnurplombe mit offener Rückseite	1	OR	Leder	–	n	–	Ring, oval	Metall	SMI	HMs 166/2	256
Schnurplombe mit offener Rückseite	1	OR	Kordel	–	n	–	Ring, oval	hart	SMI	HMs 201	169
Schnurplombe mit offener Rückseite	1	OR	Leder/Darm?	1?	n	–	Ring?	Metall	SMI-II	HMs 211	480
Schnurplombe mit offener Rückseite	1	OR	Leder	>2	n	–	Lentoid	Metall?	SMI-II	HMs 216	349
Schnurplombe mit offener Rückseite	1	OR	Leder	2	n	–	konvex	–	SMI-II?	HMs 218	251
Schnurplombe mit offener Rückseite	1	OR	?+Darm	WB	n	–	Ring, oval	Metall	SMII-III A1	HMs 250	223
Schnurplombe mit offener Rückseite	1	OR	Kordel?	–	–	–	Ring, oval	hart?	SMI-II	HMs 258/1	287
Schnurplombe mit offener Rückseite	1	OR	Kordel	>2	n	–	Ring?, oval	Metall	SMI	HMs 260	276
Schnurplombe mit offener Rückseite	1	OR	Kordel	2	n	–	Lentoid	weich	–	HMs 262	200
Schnurplombe mit offener Rückseite	1	OR	Kordel	2	n	–	Lentoid	weich	–	HMs 269	200
Schnurplombe mit offener Rückseite	1	OR	Kordel	2	n	–	Lentoid	weich	–	HMs 273	200
Schnurplombe mit offener Rückseite	1	OR	Faser	>2	n	–	Lentoid	weich?	SMII-III A1	HMs 287	486
Schnurplombe mit offener Rückseite	1	OR	Leder?+Leder/Darm	WB	n	–	Lentoid	weich	SMIIIA1	HMs 294	518
Schnurplombe mit offener Rückseite	1	OR	Leder/Darm	2	n	–	Ring?	hart?	SMI	HMs 295	493
Schnurplombe mit offener Rückseite	1	OR	Leder/Darm	2	n	–	Kissen	–	SMI?	HMs 297	448
Schnurplombe mit offener Rückseite	1	OR	Leder	2	–	–	Lentoid	weich	SMIIIA1	HMs 298	381

Abkürzungen: AMCA = Athen, Museum of Cycladic Art; ANM: Athen, Nationalmuseum; Abdr. = Abdruck; besch. = beschädigt; dreis. = dreiseitig; fragm. = fragmentarisch; kompl. = komplett; konk. = konkav; Lin. = Linear; n = nein bzw. nicht vorhanden; OAM = Oxford, Ashmolean Museum; OR = offene Rückseite; Pyramident. = pyramidentförmig; quadr. = quadratisch; SK = im Schnurkanal gebrochen; viers. = vierseitig; WB = Wickelband; Z = Zahl der Abdrücke; – = keine Aussage möglich.

Tabelle 3, nach Plombenformen geordnet

Plombenform	Z. Erhaltung	Schnur	Stränge	Knoten	Schrift	Stiegefläche	Material	Datierung	Inventarnr.	CMS-Nr.
Schnurplombe mit offener Rückseite	1 OR	Leder/Darm	2	n	-	Lentoid	hart	SMI-III A1	HMs 300	366
Schnurplombe mit offener Rückseite	1 OR	Leder/Pergament	2	n	-	Lentoid	weich?	SMI-III A1	HMs 302	303
Schnurplombe mit offener Rückseite	1 OR	Leder/Darm	2	-	-	Lentoid	hart	SMI-III A1	HMs 305/1	366
Schnurplombe mit offener Rückseite	1 OR	Leder/Darm	2	n	-	Lentoid	hart	SMI-III A1	HMs 306	366
Schnurplombe mit offener Rückseite	1 OR	Faser?	-	n	-	Lentoid	hart?	SMI-IP	HMs 308/2	410
Schnurplombe mit offener Rückseite	1 OR	Kordel	2	n	-	Lentoid?	weich	SMI?	HMs 309/2	110
Schnurplombe mit offener Rückseite	1 OR	Kordel	2	n	-	Lentoid?	weich	SMI?	HMs 309/3	110
Schnurplombe mit offener Rückseite	1 OR	Leder/Darm?+Kordel	WB	n	-	oval, plan	weich	SMI?	HMs 309/7	108
Schnurplombe mit offener Rückseite	1 OR	Leder/Darm+Kordel	WB?	n	-	Quader	weich	-	HMs 309/8	107
Schnurplombe mit offener Rückseite	1 OR	Kordel	3	n	-	Lentoid	hart	SMI-III A1	HMs 310	345
Schnurplombe mit offener Rückseite	1 OR	-	-	-	-	Lentoid	weich	SMI-II	HMs 315	290
Schnurplombe mit offener Rückseite	1 OR	Darm?	1	n	-	Lentoid	-	-	HMs 319	316
Schnurplombe mit offener Rückseite	1 OR	?+Leder/Darm	WB	n	-	Ring?	hart?	SMI	HMs 329	493
Schnurplombe mit offener Rückseite	1 OR	Leder/Darm	2	n	-	Lentoid	weich	SMIII A1	HMs 330/1	402
Schnurplombe mit offener Rückseite	1 OR	Leder/Darm	2	n	-	Lentoid	weich	SMIII A1	HMs 330/2	402
Schnurplombe mit offener Rückseite	1 OR	Leder/Darm	2	n	-	Lentoid	weich	SMIII A1	HMs 330/3	402
Schnurplombe mit offener Rückseite	1 OR	Leder/Darm	>2	n	-	Lentoid	weich	SMIII A1?	HMs 330/8	408
Schnurplombe mit offener Rückseite	1 OR	Kordel	>2	n	-	Lentoid	weich	SMI-II	HMs 360	196
Schnurplombe mit offener Rückseite	1 OR	Leder/Darm+Leder/Darm	WB	n	-	Lentoid	weich	-	HMs 385	191
Schnurplombe mit offener Rückseite	1 OR	Kordel	>2	n	-	Ring, oval	Metall	SMI	HMs 391	163
Schnurplombe mit offener Rückseite	1 OR	Kordel?	>2	n	-	Ring, oval	Metall	SMI	HMs 392	264
Schnurplombe mit offener Rückseite	1 OR	Kordel	2	n	-	rund, konvex?	-	-	HMs 419	328
Schnurplombe mit offener Rückseite	1 OR	-	1?	n	-	plan	-	-	HMs 421	240
Schnurplombe mit offener Rückseite	1 OR	Kordel	>2	-	-	Lentoid?	weich	-	HMs 423	215
Schnurplombe mit offener Rückseite	1 OR	Leder	2	n	-	Lentoid	hart	SMIII A1?	HMs 652	253
Schnurplombe mit offener Rückseite	1 OR	Darm?	>2	n	-	Lentoid	weich	SMI-III A1	HMs 653	218
Schnurplombe mit offener Rückseite	1 OR	-	-	-	-	Lentoid	weich	-	HMs 655	275
Schnurplombe mit offener Rückseite	1 OR	Leder/Darm	2	n	-	rund?, plan	hart	MMII	HMs 657	084
Schnurplombe mit offener Rückseite	1 OR	Leder/Darm	2	n	-	Lentoid	weich	SMIII A1	HMs 658	184
Schnurplombe mit offener Rückseite	1 OR	Bast/Binse	2	n	-	Lentoid	weich	-	HMs 661	243
Schnurplombe mit offener Rückseite	1 OR	Faser	>2	n	-	Lentoid	hart	-	HMs 670	228
Schnurplombe mit offener Rückseite	1 OR	Leder	WB	n	-	rund?, konvex	hart	-	HMs 671/2	102
Schnurplombe mit offener Rückseite	1 OR	Leder/Darm	3?	n	-	Lentoid	weich	-	HMs 998	432
Schnurplombe mit offener Rückseite	1 OR	?+Leder	WB	n	-	Ring, oval	Metall	-	HMs 999	584
Schnurplombe mit offener Rückseite	1 OR	?+Leder/Darm	WB	n	-	Lentoid	hart	-	HMs 1003	416

Abkürzungen: AMCA = Athen, Museum of Cycladic Art; ANM: Athen, Nationalmuseum; Abdr. = Abdruck; besch. = beschädigt; dreis. = dreiseitig; fragm. = fragmentarisch; kompl. = komplett; konk. = konkav; Lin. = linear; n = nein bzw. nicht vorhanden; OAM = Oxford, Ashmolean Museum; OR = offene Rückseite; pyramidenf. = pyramidenförmig; quadr. = quadratisch; SK = im Schnurkanal gebrochen; viers. = vierseitig; WB = Wickelband; Z = Zahl der Abdrücke; - = keine Aussage möglich.

Tabelle 3, nach Plombenformen geordnet

Plombenform	Z.	Erhaltung	Schnur	Stränge	Knoten	Schrift	Siegelfläche	Material	Datierung	Inventarnr.	CMS-Nr.
Schnurplombe mit offener Rückseite	1	OR	?+Leder/Darm	WB?	n	–	Lentoid	hart	SMIIIA1?	HMs 1190	496
Schnurplombe mit offener Rückseite	1	OR	?+Leder/Darm?	WB	n	–	Ring?	hart?	SMI	HMs 1208	493
Schnurplombe mit offener Rückseite	1	OR	?+?	WB?	n	–	Lentoid	hart	SMII-III A1	HMs 1217	527
Schnurplombe mit offener Rückseite	1	OR	Leder/Darm	1	n	–	Lentoid	weich	–	HMs 1218	495
Schnurplombe mit offener Rückseite	1	OR	Leder/Darm	–	n	–	Lentoid	hart	SMII-III A1	HMs 1237	366
Schnurplombe mit offener Rückseite	1	OR	Leder/Darm+Leder/Darm	WB	n	–	rund?, plan	weich	MMII	HMs 1239	024
Schnurplombe mit offener Rückseite	1	OR	Leder?+Leder?	WB?	n	–	Ring, oval	Metall	–	HMs 1261	451
Schnurplombe mit offener Rückseite	1	OR	–	>2	n	–	Lentoid	weich	SMI	HMs 1298	144
Schnurplombe mit offener Rückseite	1	OR	Kordel	>2	n	–	Lentoid?	weich	SMII-III A1?	HMs 1302	333
Schnurplombe mit offener Rückseite	1	OR	Leder	2	n	–	Lentoid?	hart?	–	HMs 1332	570
Schnurplombe mit offener Rückseite	1	OR	Kordel	>2	n	–	Lentoid	weich	SMIIIA1	HMs 1347	401
Schnurplombe mit offener Rückseite	1	OR	Kordel	–	n	–	Lentoid	–	–	HMs 1349	323
Schnurplombe mit offener Rückseite	1	OR	Faser	>2	n	–	Lentoid	weich	SMIIIA1	HMs 1369	403
Schnurplombe mit offener Rückseite	1	OR	Kordel	>2	n	–	Lentoid	weich	–	HMs 1385	190
Schnurplombe mit offener Rückseite	1	OR	–	–	n	–	Lentoid	weich	SMIIIA1	HMs 1393	401
Schnurplombe mit offener Rückseite	1	OR	Kordel	>2	n	–	Lentoid	weich	SMIIIA1	HMs 1418	401
Schnurplombe mit offener Rückseite	1	OR	–	–	n	–	Lentoid	weich	SMI-IP?	HMs 1443	411
Schnurplombe mit offener Rückseite	1	OR	Leder	>2	n	–	Ring, oval	Metall	SMI	HMs 1445	298
Schnurplombe mit offener Rückseite	1	OR	?+Leder/Darm	WB	n	–	Ring?	Metall	SMI	HMs 1541	360
Schnurplombe mit offener Rückseite	1	OR	Faser?	2	n	–	Lentoid	hart	SMI-II	HMs 1562	430
Schnurplombe mit offener Rückseite	1	OR	–	–	n	–	–	–	–	HMs 1566	n
Schnurplombe mit offener Rückseite	1	OR	–	–	n	–	–	–	–	HMs 1567	n
Schnurplombe mit offener Rückseite	1	OR	Faser	–	n	–	Lentoid	weich	SMIIIA1	HMs 1599	401
Schnurplombe mit offener Rückseite	1	OR	Leder/Darm+Leder/Darm	WB	n	–	Lentoid	hart	–	HMs 1605	206
Schnurplombe mit offener Rückseite	1	OR	Kordel	–	n	–	Lentoid	hart?	SMII-III A1	HMs 1610	503
Schnurplombe mit offener Rückseite	1	OR	Leder+Leder	WB	n	–	Ring?, oval	–	–	HMs 1643	588
Schnurplombe mit offener Rückseite	1	OR	–	–	n	–	–	–	–	HMs 1650	n
Schnurplombe mit offener Rückseite	1	OR	Kordel	>2	n	–	Lentoid	hart	SMIIIA1?	HMs 1680	429
Schnurplombe mit offener Rückseite	1	OR	Kordel	>2	n	–	Lentoid	weich	–	HMs 1691	424
Schnurplombe mit offener Rückseite	1	OR	Leder/Darm+Leder/Darm	WB	n	–	Ring	Metall	–	OAM 1938,981	342
Schnurplombe mit offener Rückseite	1	OR	–	–	n	–	Ring, oval	hart?	SMI-II	OAM 1938,1014a	287
Schnurplombe mit offener Rückseite	1	OR	–	–	n	–	Ring, oval	hart?	SMI-II	OAM 1938,1014b	287
Schnurplombe mit offener Rückseite	1	OR	–	–	n	–	Ring, oval	hart?	SMI-II	OAM 1938,1014c	287
Schnurplombe mit offener Rückseite	1	OR	Kordel+Darm	>2	n	–	Lentoid	hart	SMII-III A1	OAM 1938,1047	529
Schnurplombe mit offener Rückseite?	1	OR?	Leder/Darm	–	n	–	Lentoid	hart	SMI-II	HMs 210/2	521

Abkürzungen: AMCA = Athen, Museum of Cycladic Art; ANM: Athen, Nationalmuseum; Abdr. = Abdruck; besch. = beschädigt; dreis. = dreiseitig; fragm. = fragmentarisch; kompl. = komplett; konk. = konkav; Lin. = Linear; n = nein bzw. nicht vorhanden; OAM = Oxford, Ashmolean Museum; OR = offene Rückseite; pyramident. = pyramidentförmig; quadr. = quadratisch; SK = im Schnurkanal gebrochen; viers. = vierseitig; WB = Wickelband; Z = Zahl der Abdrücke; – = keine Aussage möglich.

Tabelle 3, nach Plombenformen geordnet

Plombenform	Z. Erhaltung	Schnur	Stränge	Knoten	Schrift	Siegelfläche	Material	Datierung	Inventarnr.	CMS-Nr.
Schnurplombe mit offener Rückseite?	1 OR?	–	–	–	–	Lentoid	hart	SMI	HMs 328	356
Schnurplombe mit offener Rückseite?	1 OR?	?+Leder/Darm	WB	n	–	Lentoid	hart	SMIIIA1	HMs 367	325
Schnurplombe mit offener Rückseite?	1 OR?	Leder/Darm+Leder/Darm	WB	n	–	Ring, rund?	Metall	SMI	HMs 397	530
Schnurplombe mit offener Rückseite?	1 OR?	?+Leder	WB	n	–	Lentoid	–	–	HMs 1202	585
Schnurplombe mit offener Rückseite?	1 OR?	Kordel?	>2	n	–	Lentoid	hart	SMIIIA1?	HMs 1204/2	429
Schnurplombe mit offener Rückseite?	1 OR?	Kordel?	>2	n	–	Lentoid	hart	SMIIIA1?	HMs 1204/3	429
Schnurplombe mit offener Rückseite?	1 OR?	–	–	–	–	Ring, oval?	Metall	–	HMs 1212	553
Schnurplombe mit offener Rückseite?	1 OR	Bast?	>2	n	–	Lentoid	hart	SMII-III A1	HMs 1226/1	472
Schnurplombe mit offener Rückseite?	1 OR?	Leder/Darm?	2	n	–	Lentoid	weich	SMIIIA1	HMs 1229	383
Schnurplombe mit offener Rückseite?	1 OR?	Leder/Darm+Leder/Darm	WB	n	–	Lentoid	weich	–	HMs 1340	200
Schnurplombe mit offener Rückseite?	1 OR?	–	–	n	–	Lentoid	weich	SMIIIA1	HMs 1454	401
Schnurplombe mit offener Rückseite?	1 OR?	Faser	>2	n	–	Ring?	Metall	–	HMs 1456	662
Schnurplombe mit offener Rückseite?	1 OR?	Faser	–	n	–	Lentoid	weich	SMIIIA1	HMs 1471	401
Schnurplombe mit offener Rückseite?	1 OR?	Faser	–	n	–	Lentoid	weich	SMIIIA1	HMs 1472	401
Schnurplombe mit offener Rückseite?	1 OR?	Faser	>2	n	–	Lentoid	weich	–	HMs 1484	394
Schnurplombe mit offener Rückseite?	1 OR?	Leder/Darm	3	n	–	Lentoid?	–	–	HMs 1488	673
Schnurplombe mit offener Rückseite?	1 OR?	Darm?	–	n	–	Ring, oval	Metall	SMIIIA1	HMs 1529	192
Schnurplombe mit offener Rückseite?	1 OR?	–	2?	n	–	rund, konvex	hart	SMI	HMs 1552	535
Schnurplombe mit offener Rückseite?	1 OR?	Leder/Pergament	2	n	–	konvex	–	–	HMs 1613	703
Schnurplombe mit offener Rückseite?	1 OR?	Kordel	–	n	–	Lentoid	hart	SMI	KSM ohne Nr.	319
Schnurplombe mit pyramidenf. Rückseite	1 kompl.	–	–	–	–	Ring, oval	Metall	SMII-III A1	HMs 108	222
Schnurplombe mit pyramidenf. Rückseite	1 kompl.	–	–	–	–	Lin. B	hart?	SMI-II	HMs 122	507
Schnurplombe mit pyramidenf. Rückseite	1 Sk	?+Leder?	WB	n	–	Lentoid	weich	–	HMs 137	420
Schnurplombe mit pyramidenf. Rückseite	1 Sk	Leder	2	n	–	Lentoid	hart	SMIIIA1	HMs 139/1	520
Schnurplombe mit pyramidenf. Rückseite	1 Sk	Leder/Darm	2	n	–	Lentoid	hart	SMIIIA1	HMs 139/2	520
Schnurplombe mit pyramidenf. Rückseite	1 Sk	Leder/Darm	2	n	–	Lentoid	weich	SMI	HMs 163	189
Schnurplombe mit pyramidenf. Rückseite	1 Sk	?+Leder	WB	n	–	Ring, oval	Metall	SMI	HMs 168/1	269
Schnurplombe mit pyramidenf. Rückseite	1 Sk	?+Leder	WB	n	–	Ring, oval	Metall	SMI	HMs 168/2	269
Schnurplombe mit pyramidenf. Rückseite	1 fragm.	?+Leder/darm	WB	n	–	Lentoid	hart	SMIIIA1	HMs 414	511
Schnurplombe mit pyramidenf. Rückseite	1 Sk	Darm?	2	n	–	Lentoid	weich	SMII-III A1?	HMs 654	219
Schnurplombe mit pyramidenf. Rückseite, viers.	1 kompl.	–	–	–	n	Lentoid	hart	SMIIIA1	HMs 123	404
Schnurplombe mit pyramidenf. Rückseite, viers.	1 fragm.	Leder/Darm	2?	n	–	Ring, oval	Metall	SMIIIA1	HMs 255	192
Schnurplombe mit pyramidenf. Rückseite, viers.	1 kompl.	–	–	–	n	Lentoid	hart?	SMIIIA1	HMs 289	516
Schnurplombe mit pyramidenf. Rückseite?	1 kompl.	–	–	–	n	oval?, konvex	hart	SMI	HMs 381	160
Schnurplombe mit pyramidenf. Rückseite?	1 kompl.	–	–	–	n	Lentoid	hart	SMI-II	HMs 416	431

Abkürzungen: AMCA = Athen, Museum of Cycladic Art; ANM: Athen, Nationalmuseum; Abdr. = Abdruck; besch. = beschädigt; dreis. = dreiseitig; fragm. = fragmentarisch; kompl. = komplett; konk. = konkav; Lin. = Linear, n = nein bzw. nicht vorhanden; OAM = Oxford, Ashmolean Museum; OR = offene Rückseite; pyramidenf. = pyramidenförmig; quadr. = quadratisch; SK = im Schnurkanal gebrochen; viers. = vierseitig; WB = Wickelband; Z = Zahl der Abdrücke; – = keine Aussage möglich.

Tabelle 3, nach Plombenformen geordnet

Plombenform	Z.	Erhaltung	Schnur	Stränge	Knoten	Schrift	Siegelfläche	Material	Datierung	Inventarnr.	CMS-Nr.
Schnurplombe mit pyramidenf. Rückseite?	1	fragm.	–	–	–	–	rund, plan	–	MMII?	HMs 1192	027
Schnurplombe mit pyramidenf. Rückseite?	1	Sk	Leder/Darm	2	n	–	Lentoid	weich	–	HMs 1227	300
Schnurplombe mit pyramidenf. Rückseite?	1	fragm.	Leder/Darm?	2	–	–	Lentoid	hart	–	HMs 1584	449
Schnurplombe mit pyramidenf. Rückseite	1	Sk	Faser?	1	n	–	Lentoid?	hart	SMI-II	HMs 1235	476
Schnurplombe, flach	1	Sk	Leder/Darm	–	n	–	rund?, konvex	Metall?	MMII-III?	HMs 217	152
Schnurplombe, flach	1	besch.	–	–	n	–	Lentoid	weich	SMI-III/A1	HMs 221	500
Schnurplombe, flach	1	Sk	–	2	–	–	Lentoid	hart	SMI-II	HMs 231	521
Schnurplombe, flach	1	Sk	Leder/Darm	–	n	–	Lentoid	hart	SMI-III/A1	HMs 233	326
Schnurplombe, flach	1	Sk	Leder/Darm	2	n	–	Lentoid	hart	SMI-III/A1	HMs 235	326
Schnurplombe, flach	1	Sk	Leder/Darm	–	n	–	Lentoid	hart	SMI-III/A1	HMs 236	326
Schnurplombe, flach	1	Sk	Leder/Darm	–	n	–	Lentoid	hart	SMI-III/A1	HMs 237	326
Schnurplombe, flach	1	Sk	Leder/Darm	–	n	–	Lentoid	hart	SMI-III/A1	HMs 238	326
Schnurplombe, flach	1	Sk	Kordel	2	n	–	Lentoid	hart	–	HMs 239	229
Schnurplombe, flach	1	Sk	Leder/Darm	1	n	–	Lentoid	hart	SMI-III/A1?	HMs 1037	506
Schnurplombe, flach	1	Sk	Leder/Darm	2	n	–	Lentoid	hart	SMI-III/A1	HMs 1232	469
Schnurplombe, flach	1	Sk	Leder/Darm	–	–	–	Lentoid	hart	SMI-II	HMs 1241	397
Schnurplombe, flach	1	Sk	Leder/Darm	2	n	–	Lentoid	weich	SMI/A1	HMs 1247	402
Schnurplombe, flach	1	Sk	Leder/Darm	2	n	–	Lentoid	weich?	SMI-III/A1	HMs 1250	502
Schnurplombe, flach	1	Sk	Darm?	2	n	–	Lentoid	hart	SMI/A1	HMs 1251	341
Schnurplombe, flach	1	Sk	Längstiefen	–	n	–	Lentoid	weich	SMI-III/A1	HMs 1254	441
Schnurplombe, flach	1	fragm.	Leder/Darm+?	WB	n	–	Lentoid?	hart	SMI	HMs 1269	133
Schnurplombe, flach	1	fragm.	–	–	–	–	Lentoid	weich	–	HMs 1271	589
Schnurplombe, flach	1	fragm.	–	–	–	–	–	–	–	HMs 1287	625
Schnurplombe, flach	1	Sk	–	–	–	–	Lentoid	hart	SMI-II	HMs 1288	397
Schnurplombe, flach	1	fragm.	–	–	–	–	–	–	–	HMs 1290	627
Schnurplombe, flach	1	Sk	Leder/Darm	2	–	–	–	weich?	–	HMs 1309	608
Schnurplombe, flach	1	fragm.	Leder/Darm	2?	–	–	–	–	–	HMs 1314	550
Schnurplombe, flach	1	Sk	Leder	–	n	–	Lentoid	weich	–	HMs 1360	526
Schnurplombe, flach	1	Sk	–	–	–	–	Lentoid	–	SMI-III/A1?	HMs 1372	484
Schnurplombe, flach	1	Sk	Leder/Darm	–	n	–	konvex	weich	SMI	HMs 1593	168
Schnurplombe, flach	1	fragm.	–	–	–	–	konvex	–	–	HMs 1645	710
Schnurplombe, flache Mandelform	1	besch.	–	–	n	–	Lentoid?	weich	SMI?	HMs 1526/2	109
Schnurplombe, flache Mandelform	1	besch.	–	–	n	–	Lentoid?	weich	SMI?	HMs 1526/3	109
Schnurplombe, steil	1	Sk	–	2	n	–	Lentoid?	–	–	HMs 268	242
Schnurplombe, steil	1	Sk	Leder/Darm	2	n	–	Lentoid	hart	–	HMs 1000	443

Abkürzungen: AMCA = Athen, Museum of Cycladic Art; ANM: Athen, Nationalmuseum; Abdr. = Abdruck; besch. = beschädigt; dreis. = dreiseitig; fragm. = fragmentarisch; kompl. = komplett; konk. = konkav; Lin. = Linear; n = nein bzw. nicht vorhanden; OAM = Oxford, Ashmolean Museum; OR = offene Rückseite; pyramident. = pyramidenförmig; quadr. = quadratisch; SK = im Schnurkanal gebrochen; viers. = vierseitig; WB = Wickelband; Z = Zahl der Abdrücke; – = keine Aussage möglich.

Tabelle 3, nach Plombenformen geordnet

Plombenform	Z.	Erhaltung	Schnur	Stränge	Knoten	Schrift	Siegelfläche	Material	Datierung	Inventarnr.	CMS-Nr.
Schnurplombe, steil	1	Sk	Kordel	–	n	–	Lentoid	hart	SMIII-III A1	HMs 1004	452
Schnurplombe, steil	1	Sk	?+Leeder/Darm	WB	n	–	Lentoid	weich	–	HMs 1012	548
Schnurplombe, steil	1	Sk	Kordel	–	n	–	Lentoid	hart	SMIII-III A1	HMs 1015	452
Schnurplombe, steil	1	fragm.	–	–	–	–	konvex	–	–	HMs 1018	614
Schnurplombe, steil	1	fragm.	–	–	–	–	–	–	–	HMs 1021	477
Schnurplombe, steil	1	fragm.	–	–	–	–	Lentoid	hart	SMIII-III A1	HMs 1024	317
Schnurplombe, steil	1	Sk	?+Leeder/Darm	WB	n	–	Ring?	Metall	SMI-II?	HMs 1032	343
Schnurplombe, steil	1	Sk	Leeder/Darm?	1	n	–	Ring, oval	Metall?	–	HMs 1040	440
Schnurplombe, steil	1	Sk	?+Leeder/Darm?	2	n	–	Lentoid	hart	SMIII-III A1	HMs 1207	527
Schnurplombe, steil	1	Sk	Kordel	2	n	–	Lentoid	hart	SMIII-III A1	HMs 1209	529
Schnurplombe, steil	1	fragm.	–	–	–	–	Lentoid	hart	–	HMs 1224	415
Schnurplombe, steil	1	Sk	Faser?	–	n	–	Lentoid	weich	SMIII A1	HMs 1234	518
Schnurplombe, steil	1	fragm.	Leder	2	–	–	–	–	–	HMs 1289	626
Schnurplombe, steil	1	Sk	Kordel	>2	n	–	Lentoid	–	–	HMs 1297	630
Schnurplombe, steil	1	Sk	Kordel	>2	n	–	Lentoid	weich?	–	HMs 1308	361
Schnurplombe, steil	1	Sk	Kordel	2?	n	–	konvex	hart	–	HMs 1329	635
Schnurplombe, steil	1	Sk	Leeder/Darm+Leeder/Darm	WB	n	–	–	hart?	–	HMs 1350	641
Schnurplombe, steil	1	Sk	Faser	2	n	–	Lentoid	hart	SMIII A1	HMs 1357	434
Schnurplombe, steil	1	Sk	Grobfaser	>2	–	–	–	weich	–	HMs 1379	648
Schnurplombe, steil	1	Sk	–	>2	n	–	–	weich?	–	HMs 1389	338
Schnurplombe, steil	1	Sk	Kordel	>2	n	–	konvex	–	–	HMs 1400	652
Schnurplombe, steil	1	fragm.	Bast?	>2	–	–	–	–	–	HMs 1403	653
Schnurplombe, steil	1	fragm.	Faser	–	–	–	Lentoid	weich	–	HMs 1406	401
Schnurplombe, steil	1	Sk	Kordel	>2	n	–	Lentoid	weich	SMIII A1	HMs 1412	401
Schnurplombe, steil	1	fragm.	Leeder?	3?	–	–	–	–	–	HMs 1428	658
Schnurplombe, steil	1	fragm.	–	–	–	–	Lentoid	weich	SMIII A1	HMs 1430	401
Schnurplombe, steil	1	fragm.	Faser	–	–	–	Lentoid	weich	SMIII A1	HMs 1441	401
Schnurplombe, steil	1	fragm.	–	–	–	–	Kissen?	weich	MMIB?	HMs 1459	103
Schnurplombe, steil	1	Sk	Bast?	–	–	–	–	–	–	HMs 1500	677
Schnurplombe, steil	1	Sk	–	2	n	–	Lentoid?	–	–	HMs 1557	242
Schnurplombe, steil	1	Sk	–	2	n	–	Lentoid?	–	–	HMs 1558	242
Schnurplombe, steil	1	fragm.	Kordel	–	–	–	–	–	–	HMs 1559	696
Schnurplombe, steil	1	fragm.	Kordel?	–	–	–	Lentoid?	weich	–	HMs 1648	711
Schnurplombe?	1	fragm.	–	–	–	–	Skarabäus	–	–	HMs 1252	720
Schnurplombe?	1	fragm.	–	–	–	–	Lentoid?	–	–	HMs 1273	619

Abkürzungen: AMCA = Athen, Museum of Cycladic Art; ANM: Athen, Nationalmuseum; Abdr. = Abdruck; besch. = beschädigt; dreis. = dreiseitig; fragm. = fragmentarisch; kompl. = komplett; konk. = konkav; Lin. = Linear; n = nein bzw. nicht vorhanden; OAM = Oxford, Ashmolean Museum; OR = offene Rückseite; pyramident. = pyramidentförmig; quadr. = quadratisch; SK = im Schnurkanal gebrochen; viers. = viersseitig; WB = Wickelband; Z = Zahl der Abdrücke; – = keine Aussage möglich.

Tabelle 3, nach Plombenformen geordnet

Plombenform	Z.	Erhaltung	Schnur	Stränge	Knoten	Schrift	Siegefläche	Material	Datierung	Inventarnr.	CMS-Nr.
Schnurplombe?	1	fragm.	–	–	–	–	–	weich	–	HMs 1304	547
Schnurplombe?	1	fragm.	–	–	–	–	Lentoid	weich	–	HMs 1325	523
Schnurplombe?	1	fragm.	–	–	–	–	Lentoid	weich	–	HMs 1397	537
Schnurplombe?	1	fragm.	–	–	–	–	–	–	–	HMs 1409	655
Schnurplombe?	1	fragm.	Faser	–	–	–	Lentoid	weich	SMIIIA1	HMs 1427	401
Schnurplombe?	1	fragm.	Faser	–	–	–	Lentoid	weich	SMIIIA1	HMs 1440	401
Schnurplombe?	1	fragm.	Faser	–	–	–	Lentoid	weich	SMIIIA1	HMs 1465	401
Schnurplombe?	1	fragm.	–	–	–	–	Lentoid?	weich	SMP?	HMs 1490	109
Schnurplombe?	1	fragm.	–	–	–	–	konvex	hart?	SMI	HMs 1491	139
Schnurplombe?	1	fragm.	–	–	–	–	Lentoid	weich	SMIIIA1	HMs 1503	401
Schnurplombe?	1	fragm.	–	–	–	–	–	–	–	HMs 1507	678
Schnurplombe?	1	fragm.	–	–	–	–	Lentoid	weich	SMIIIA1	HMs 1509	401
Schnurplombe?	1	fragm.	–	–	–	–	Ring?	Metall	–	HMs 1511	679
Schnurplombe?	1	fragm.	–	–	–	–	Lentoid	hart?	SMI-II?	HMs 1518	410
Schnurplombe?	1	besch.	–	–	–	n	konvex	–	–	HMs 1631	707
Schnurplombe?	1	fragm.	–	–	–	–	–	–	–	HMs 1652	n
Schnurprisma	0	kompl.	–	–	–	Lin. B	–	–	–	HMs 193	n
Stopper	9	besch.	–	–	ja	n	rund, plan	weich?	MMII	HMs 1058	026
Stopper	–	fragm.	–	–	–	–	rund, plan	Elfenb.	FMIII-MMLA	HMs 1099	006
Stopper?	2	fragm.	–	–	–	–	rund, plan	weich	MMII?	KSM SMV 866	Add. 2
Stopper?	–	besch.	–	–	n	n	rund, konvex	weich?	–	OAM 1938.1153a	716
Stöpselplombe	–	kompl.	–	–	–	n	plan	Elfenb.?	–	HMs 408	612
Stöpselplombe	–	besch.	–	–	–	n	quadr., plan	weich	MMIB	HMs 411	018
Stöpselplombe	–	besch.	Leder	–	–	n	rund, plan	weich?	MMII	HMs 425	048
Stöpselplombe	–	besch.	Leder	–	n	n	rund, plan	Elfenb.	FMIII-MMLA	HMs 1180	005
Stöpselplombe	–	fragm.	Faser	–	–	–	Rollsiegel	hart	MMII	HMs 1205	010
Stöpselplombe	–	fragm.	Kordel	–	–	–	rund, plan	Elfenb.	FMIII-MMLA	HMs 1694	009
Stöpselplombe?	–	fragm.	–	–	–	–	rund, plan	weich	MMIB?	HMs 406	032
Stöpselplombe?	–	besch.	–	–	–	n	quadr., plan	weich	MMIB	HMs 407	018
Stöpselplombe?	–	fragm.	Schnur?	–	–	–	rund, plan	weich	MMII	HMs 409	011
Stöpselplombe?	–	fragm.	–	–	–	–	plan	weich	FMIII-MMLA?	HMs 412	017
Stöpselplombe?	–	fragm.	–	–	–	–	quadr., plan	weich	MMIB	HMs 412	018
Stöpselplombe?	–	fragm.	Kordel	2	–	–	rund?, plan	Elfenb.	FMIII-MMLA	HMs 426/1	007
Stöpselplombe?	–	fragm.	–	–	–	–	rund?, plan	Elfenb.	FMIII-MMLA	HMs 426/2	007
Stöpselplombe?	–	fragm.	–	–	–	–	rund?, plan	Elfenb.	FMIII-MMLA	HMs 426/3	007

Abkürzungen: AMCA = Athen, Museum of Cycladic Art; ANM: Athen, Nationalmuseum; Abde = Abdruck; besch. = beschädigt; dreis. = dreiseitig; fragm. = fragmentarisch; kompl. = komplett; konk. = konkav; Lin. = linear; n = nein bzw. nicht vorhanden; OAM = Oxford, Ashmolean Museum; OR = offene Rückseite; pyramident. = Pyramidenförmig; quadr. = quadratisch; SK = im Schnurkanal gebrochen; viers. = vierseitig; WB = Wickelband; Z = Zahl der Abdrücke; – = keine Aussage möglich.

Tabelle 3, nach Plombenformen geordnet

Plombenform	Z.	Erhaltung	Schnur	Stränge	Knoten	Schrift	Siegelfläche	Material	Datierung	Inventarnr.	CMS-Nr.
Stiepsplombe?	–	fragm.	Leder/Darm	–	–	–	oval, plan	Elfenb.	FMIII-MMIA	OAM 1938.948	008
„Tonstempel“	1	kompl.	n	n	n	n	Lentoid	hart	SMI?	HMs 205	362
„Tonstempel“	1	kompl.	n	n	n	n	Ring, oval	Metall	SMI	HMs 283	268
„Tonstempel“	1	kompl.	n	n	n	n	Lentoid	–	–	HMs 422	442

Abkürzungen: AMCA = Athen, Museum of Cycladic Art; ANM: Athen, Nationalmuseum; Abdr. = Abdruck; besch. = beschädigt; dreis. = dreiseitig; fragm. = fragmentarisch; kompl. = komplett; konk. = konkav; Lin. = Linear; n = nein bzw. nicht vorhanden; OAM = Oxford, Ashmolean Museum; OR = offene Rückseite; pyramidenf. = pyramidenförmig; quadr. = quadratisch; SK = im Schnurkanal gebrochen; viers. = vierseitig; WB = Wickelband; Z = Zahl der Abdrücke; – = keine Aussage möglich.

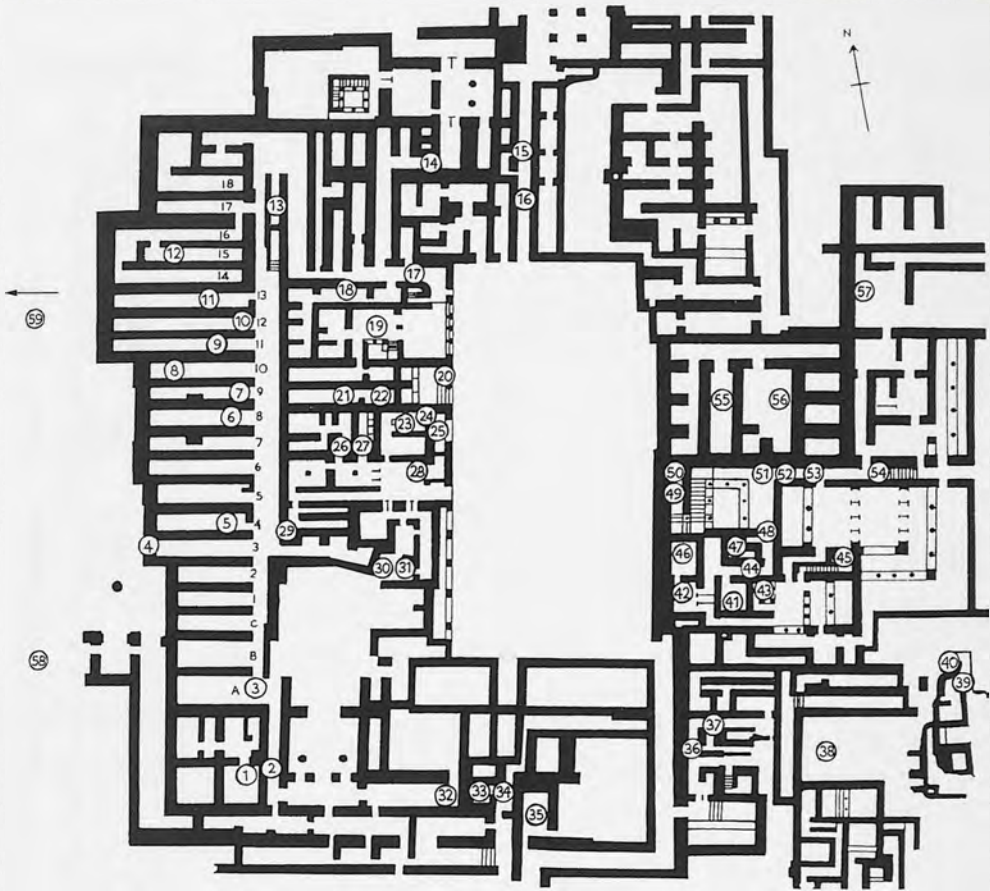

Plan 1. Main Palace

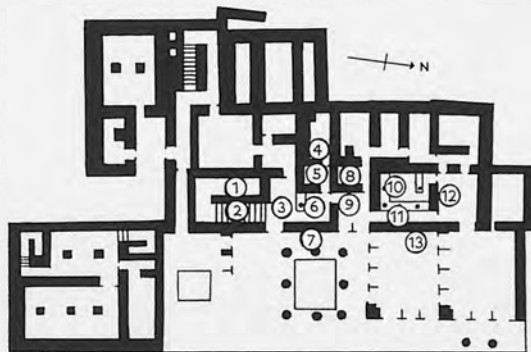

Plan 2. Little Palace

Main Palace (Plan 1)

- 1 Doorway west of the Corridor of the Cupbearer Fresco
- 2 Corridor of the Cupbearer Fresco
- 3 South-West Angle
- 4 West wall by Magazine 3
- 5 Magazine 4
- 6 Magazine 8
- 7 Magazine 9
- 8 Magazine 10
- 9 Magazine 11
- 10 Magazine 12
- 11 Magazine 13
- 12 Magazine 15
- 13 North end of Long Corridor ('Hieroglyphic Deposit')
- 14 North of the Room of the Stirrup Jars
- 15 Northern Entrance Passage, near Bull Relief
- 16 Northern Entrance Passage, east of the Room of the Spiral Cornice
- 17 Corridor of the Stone Basin
- 18 East doorway of the Room of the Stone Drum
- 19 Test-pit south of the Throne Room (1964)
- 20 Stepped Portico
- 21 Room of the Jewel Fresco
- 22 Room of the Warrior Seal
- 23 Eastern Temple Repository
- 24–25 Central Shrine and Chamber to west
- 26 Room of the Niche
- 27 Room of the Stone Vats
- 28 Room of the Column Base
- 29 Corridor of the House Tablets
- 30 Just south of the Stone Vase Room
- 31 Room of the Chariot Tablets
- 32–35 South-West Basement
- 32 Room to the west of the Room of the Clay Seals
- 33 Room of the Seal Impressions
- 34 Room of the Clay Signet
- 35 Room of the Egyptian Beans ("Lapidary's Workshop") [Evans]
- 36 Corridor of the Sword Tablets
- 37 Test-pit north of the Shrine of the Double Axes
- 38 Kapheneion (Rubbish heap, south-east border of Palace)
- 39–40 South-East Pillar Room
- 41–54 East Wing
- 41 Treasury Room
- 42 Room of the Stone Bench
- 43 Queen's Megaron
- 44 Corridor by Treasury
- 45 Secret Staircase
- 46 Court of the Distaffs
- 47 Wooden Staircase (Area of the Daemon Seals)
- 48 Doorway south from the Hall of the Colonnades and beyond
- 49 Grand Staircase
- 50 Landing on Grand Staircase
- 51 Doorway north of the Hall of the Colonnades
- 52 Upper East-West Corridor
- 53 Lower East-West Corridor

- 54 Top of East-West Staircase
- 55 Magazine of the Medallion Pithoi
- 56 Room of the Olive Press
- 57 Court of the Stone Spout
- 58 Cleaning west of Propylon
- 59 Below West Court

Little Palace (Plan 2)

- 1–2 Main Staircase
- 3 Stairs North Landing
- 4 East end of Cup Room
- 5 Room South-West of the Room of the Fetish
- 6 Room South of the Room of the Fetish
- 7 Hall of the Peristyle
- 8 Room West of the Room of the Fetish (Room South of the Shrine)
- 9 Room of the Fetish
- 10 Lustral Area
- 11 Corridor by Shrine (Room West of Megaron? balustrade)
- 12 Room North of Shrine
- 13 Megaron

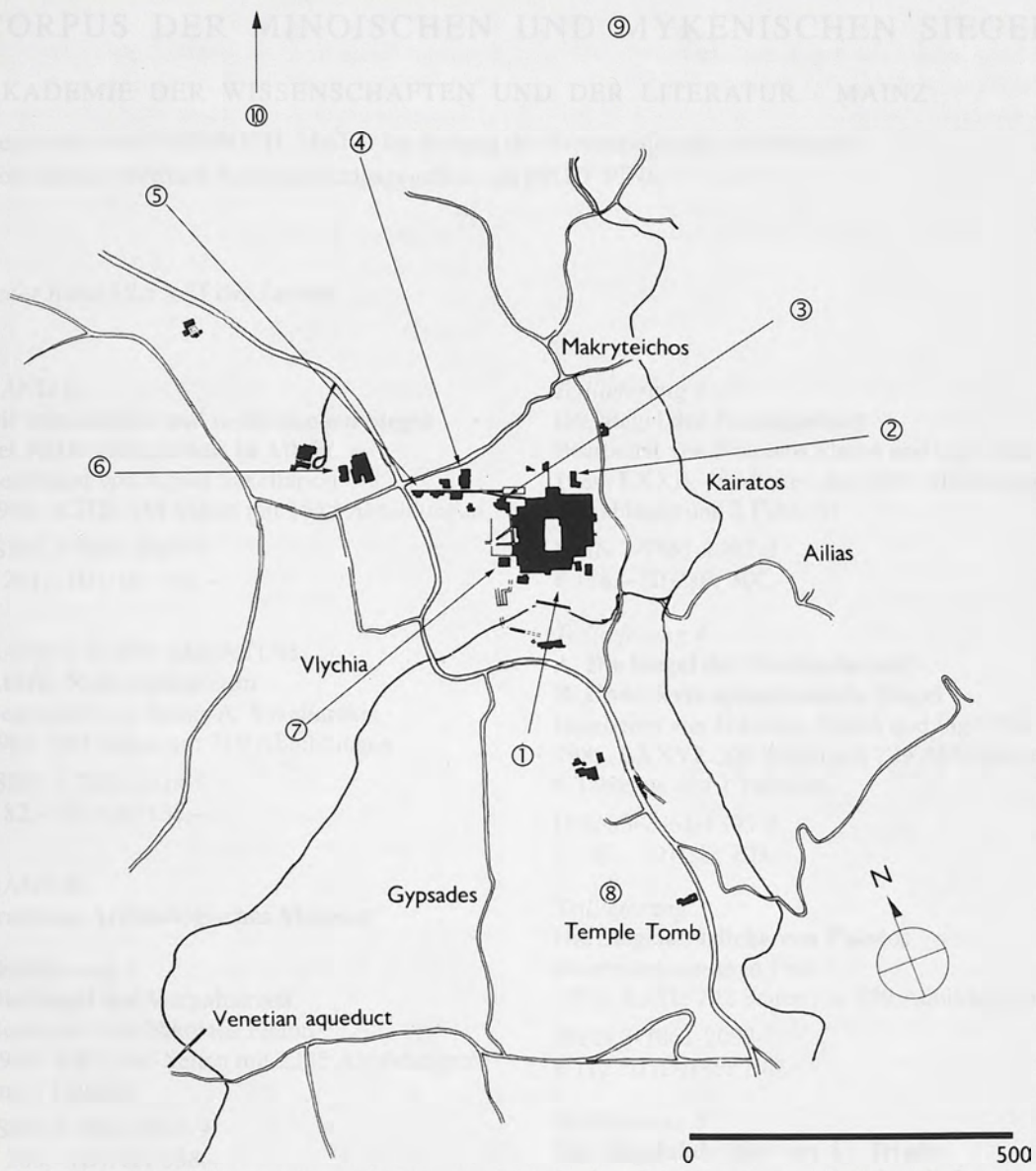

Plan 3. Area outside the Main Palace and Cemeteries

- 1 Early Houses on the south edge of the Palace
- 2 North-East House
- 3 North-West Kamares Area
- 4 Arsenal
- 5 South Side of Royal Road

- 6 Unexplored Mansion
- 7 South-West House
- 8 Kato Gypsades Cemetery
- 9 Zapher Papoura, Chamber Tomb No. 56
- 10 Isopata: Royal Tomb

CORPUS DER MINOISCHEN UND MYKENISCHEN SIEGEL

AKADEMIE DER WISSENSCHAFTEN UND DER LITERATUR · MAINZ

Begründet von FRIEDRICH MATZ. Im Auftrag der Kommission für Archäologie,
Vorsitzender Bernard Andreae, herausgegeben von INGO PINI

Jeder Band 18,5 × 25 cm, Leinen

BAND I

Die minoischen und mykenischen Siegel des Nationalmuseums in Athen

Bearbeitet von Agnes Sakellariou
1964. XXIII, 544 Seiten mit 1647 Abbildungen

ISBN 3-7861-2087-0
€ 261,- (D)/sFr 442,-

BAND I, SUPPLEMENTUM

Athen, Nationalmuseum

Bearbeitet von Jannis A. Sakellarakis
1982. 230 Seiten mit 710 Abbildungen

ISBN 3-7861-1314-9
€ 82,- (D)/sFr 138,-

BAND II

Iraklion, Archäologisches Museum

Teillieferung 1

Die Siegel der Voralpastzeit

Bearbeitet von Nikolaos Platon
1969. XXV, 606 Seiten mit 2385 Abbildungen
und 1 Falttafel

ISBN 3-7861-2091-9
€ 200,- (D)/sFr 338,-

Teillieferung 2

Die Siegel der Altpalastzeit

Bearbeitet von Nikolaos Platon, Ingo Pini
und Gisela Salies, mit einem Beitrag von
André Dessenne
1977. XXIX, 505 Seiten mit 2131 Abbildungen
und 1 Karte

ISBN 3-7861-4093-6
€ 250,- (D)/sFr 423,-

Teillieferung 3

Die Siegel der Neupalastzeit

Bearbeitet von Nikolaos Platon und Ingo Pini
1984. LXXII, 460 Seiten mit 1291 Abbildungen,
10 Tableaus und 1 Falttafel

ISBN 3-7861-1392-0
€ 178,- (D)/sFr 301,-

Teillieferung 4

A. Die Siegel der Nachpalastzeit

B. Undatierte spätminoische Siegel

Bearbeitet von Nikolaos Platon und Ingo Pini
1985. LXXVI, 306 Seiten mit 729 Abbildungen,
8 Tableaus und 1 Falttafel

ISBN 3-7861-1393-9
€ 120,- (D)/sFr 203,-

Teillieferung 5

Die Siegelabdrücke von Phästos

Bearbeitet von Ingo Pini
1970. XXIV, 292 Seiten mit 829 Abbildungen

ISBN 3-7861-2092-7
€ 112,50 (D)/sFr 190,-

Teillieferung 6

Die Siegelabdrücke von Aj. Triada und anderen zentral- und ostkretischen Fundorten unter Einbeziehung von Funden aus anderen Museen

Nach Vorarbeiten von Nikolaos Platon
bearbeitet von Walter Müller und Ingo Pini
mit Beiträgen von anderen Autoren
1999. XLVIII mit 6 Abbildungen; 520 Seiten
mit 1035 Abbildungen und 8 Tableaus

ISBN 3-7861-2292-X
€ 181,- (D)/sFr 306,-

Teillieferung 7

**Die Siegelabdrücke von Kato Zakros
unter Einbeziehung von Funden
aus anderen Museen**

Nach Vorarbeiten von Nikolaos Platon
bearbeitet von Walter Müller und Ingo Pini
1998. XXXVI mit 3 Abbildungen; 278 Seiten
mit 741 Abbildungen und 4 Tableaus

ISBN 3-7861-1960-0
€ 118,- (D)/sFr 200,-

Teillieferung 8, 1-2

**Die Siegelabdrücke von Knossos
unter Einbeziehung von Funden
aus anderen Museen**

Nach Vorarbeiten von Nikolaos Platon
bearbeitet von Margaret A.V. Gill,
Walter Müller und Ingo Pini
2002. XXV, 859 Seiten mit 1855 Abbildungen,
10 Tableaus und 2 Plänen

ISBN 3-8053-3107-X
€ 230,- (D)/sFr 375,-

in Vorbereitung:

BAND III

Iraklion, Archäologisches Museum

Sammlung Giamalakis

BAND IV

Iraklion, Sammlung Metaxas

Bearbeitet von Jannis A. Sakellarakis und
Victor E.G. Kenna
1969. XXII, 426 Seiten mit 1520 Abbildungen,
einem Tableau und 1 Faltkarte

ISBN 3-7861-2088-9
€ 149,- (D)/sFr 252,-

BAND V

Kleinere griechische Sammlungen

Bearbeitet von Ingo Pini mit Beiträgen von
John L. und Miriam Caskey, Olivier Pelon,
Martha Heath Wiencke und John G. Younger

Teil 1:

Ägina – Delos

1975. XLIV mit 2 Abbildungen; 256 Seiten
mit 972 Abbildungen

Teil 2

Delphi – Volos

1976. 356 Seiten mit 1348 Abbildungen,
11 Tableaus und 1 Faltkarte

ISBN 3-7861-2234-2
€ 266,- (D)/sFr 451,-

SUPPLEMENTUM 1 A

Ägina – Korinth

Bearbeitet von Ingo Pini mit Beiträgen
zahlreicher weiterer Autoren
1992. XXXVIII, 448 Seiten mit
1600 Abbildungen, 8 Tableaus und 1 Karte

ISBN 3-7861-1676-8
€ 188,- (D)/sFr 319,-

SUPPLEMENTUM 1 B

**Lamia – Zakynthos und weitere Länder
des Ostmittellerraums**

Bearbeitet von Ingo Pini mit Beiträgen
zahlreicher weiterer Autoren
1993. XLVIII, 476 Seiten mit 1574 Abbildungen,
davon 16 farbig, 9 Tableaus und 1 Karte

ISBN 3-7861-1711-X
€ 198,- (D)/sFr 335,-

SUPPLEMENTUM 2

**Die Siegel aus der Nekropole von
Elatia-Alonaki**

Bearbeitet von Phanouria Dakoronia,
Sigrid Deger-Jalkotzy und Agnes Sakellariou
unter Mitwirkung von Ingo Pini
1996. XXX, 100 Seiten mit 354 Abbildungen,
4 Tableaus und 1 Faltpapier als Beilage

ISBN 3-7861-1931-7
€ 51,- (D)/sFr 89,-

in Vorbereitung:

SUPPLEMENTUM 3

**Neufunde aus Griechenland
und der Westlichen Türkei**

Bearbeitet von Ingo Pini mit Beiträgen
zahlreicher weiterer Autoren

in Vorbereitung:

BAND VI

Oxford, The Ashmolean Museum

Bearbeitet von Helen Hughes Brock

BAND VII

Die englischen Museen II

London, British Museum – Cambridge,
Fritzwilliam Museum – Manchester,
University Museum – Liverpool,
City Museum – Birmingham
Bearbeitet von Victor E.G. Kenna
1967. XX, 336 Seiten mit 1055 Abbildungen

ISBN 3-7861-2089-7
€ 230,- (D)/sFr 389,-

BAND VIII

Die englischen Privatsammlungen

Bearbeitet von Victor E. G. Kenna
1966. XVIII, 224 Seiten mit 727 Abbildungen

ISBN 3-7861-2090-0
Zur Zeit nicht lieferbar

BAND IX

**Cabinet des Médailles de la
Bibliothèque Nationale, Paris**

Bearbeitet von Henri und Micheline
van Effenterre
1972. XXIV, 260 Seiten und 926 Abbildungen
und 2 Tableaus

ISBN 3-7861-2182-6
€ 179,- (D)/sFr 303,-

BAND X

Die Schweizer Sammlungen

Bearbeitet von John H. Betts
1980. 296 Seiten mit 831 Abbildungen und
9 Tableaus

ISBN 3-7861-1229-0
€ 107,- (D)/sFr 181,-

BAND XI

Kleinere Europäische Sammlungen

Bearbeitet von Ingo Pini, mit Beiträgen
von John H. Betts, Margaret A.V. Gill,
Dietrich Sürenhagen und Hartmut Waetzoldt
1988. XL, 368 Seiten mit 1297 Abbildungen
und 11 Tableaus

ISBN 3-7861-1522-2
€ 141,- (D)/sFr 239,-

BAND XII

Nordamerika I

New York, The Metropolitan Museum of Art
Bearbeitet von Victor E.G. Kenna
1972. XX, 416 Seiten mit 1648 Abbildungen

ISBN 3-7861-2187-7
Zur Zeit nicht lieferbar

BAND XIII

Nordamerika II

Kleinere Sammlungen
Bearbeitet von Victor E.G. Kenna und
Eberhard Thomas
1974. XVI, 176 Seiten mit 648 Abbildungen

ISBN 3-7861-2217-2
€ 92,50 (D)/sFr 156,-

in Vorbereitung:

BAND XIV

Typologie

**CORPUS DER MINOISCHEN UND
MYKENISCHEN SIEGEL**

BEIHEFTE

Beiheft 1

**Studien zur minoischen und
helladischen Glyptik**

Beiträge zum 2. Marburger Siegel-Symposium
26.–30. September 1978

Redaktion: W.-D. Niemeier
1981. VIII, 284 Seiten mit 452 Abbildungen

ISBN 3-7861-1290-8
€ 93,50 (D)/sFr 158,-

Beiheft 2

Artemis Onassoglou,

Die ›talismanischen‹ Siegel

1985. XVI, 308 Seiten mit 37 Abbildungen;
66 Tafeln mit 1073 Abbildungen und
1 Falttafel

ISBN 3-7861-1383-1
€ 132,- (D)/sFr 223,-

Beiheft 3
**Fragen und Probleme der bronzezeitlichen
ägäischen Glyptik**
Beiträge zum 3. Internationalen
Marburger Siegel-Symposium
5.–7. September 1985
Redaktion: W. Müller
1989. VIII mit 1 Abbildung und 284 Seiten
mit 367 Abbildungen
ISBN 3-7861-1542-7
€ 146,- (D)/sFr 247,-

Beiheft 4
John G. Younger,
**A Bibliography for Aegean Glyptic
in the Bronze Age**
1991. XVIII, 122 Seiten
ISBN 3-7861-1594-X
€ 37,90,- (D)/sFr 66,-

Beiheft 5
**Sceaux Minoens et Mycéniens
Ive symposium international**
10–12 septembre 1992,
Clermont-Ferrand
Redaktion: W. Müller
1995. XII, 348 Seiten mit 473 Abbildungen
und 1 Falttafel
ISBN 3-7861-1901-5
€ 151,- (D)/sFr 255,-

Beiheft 6
**Minoisch-Mykenische Glyptik.
Stil, Ikonographie, Funktion**
V. Internationales Siegel-Symposium Marburg,
23.–25. September 1999
Redaktion: W. Müller
2000, XVI mit 1 Abbildung und 368 Seiten
mit 549 Abbildungen
ISBN 3-7861-2406-X
€ 128,- (D)/sFr 217,-

in Vorbereitung:
Beiheft 7
Joan Aruz,
**The Aegean and the Orient in the
Neolithic and Bronze Ages:
The Evidence of Stamp and Cylinder Seals**

in Vorbereitung:
Beiheft 8
Walter Müller, Ingo Pini und Judith Weingarten,
**Untersuchungen zu den Tonplomben
von Kato Zakros**

LSA: AIT-TE 001

65 B 1060

2,8,2

UB Heidelberg

2,8,2



10092964, 6

m-0308336

