

MYSIEN
ADRAMYTION

2. Jh. v.
Vs. Kopf des Zeus mit Lorbeerkranz l. – Rs. ΑΔΡΑΜΥ/ΤΗ-ΝΩΝ; Reiter mit Schwert und Ovalschild galoppierend r., oben Monogramm 1, unten Monogramm 2. – Vgl. SNG v. Aulock 1050. Vgl. v. Fritze 12 und 21f.
2174. Æ ↗ 3,78. Y.
Vs. Kopf der Athene mit dreifach bebuschtem attischem Helm r. – Rs. ΑΔΡΑΜΥ/ΤΗΝΩΝ; Eule mit geöffneten Flügeln frontal stehend auf Blitz. – SNG v. Aulock 1053. v. Fritze 44.
2175. Æ ↗ 2,56. Y.
Zeit des Mithradates VI. Eupator, etwa 110–90 v.
Vs. Kopf des Apollon mit Lorbeerkranz l., an der Schulter Pfeil und Bogen (Nr. 2176). – Rs. ΑΔΡΑ-ΜΥ/ΤΗ-ΝΩΝ; Füllhorn zwischen Dioskurenmützen mit sechsstrahligen Sternen darüber. – Vgl. SNG v. Aulock 1051.
2176. Æ ↗ 6,40. – v. Fritze 34. Y.
2177. Æ ↗ 10,16. – v. Fritze 36. Y.
2178. Æ ↗ 6,18. – Ebenso. Y.
Hadrianus (117–138 n.)
Vs. ΑΥΤ ΚΑΙ – ΑΔΡΙΑΝΟC; Gewandbüste des Hadrianus mit Lorbeerkranz r. – Rs. ΑΔΡΑΜΥ CΤΡΑ – Μ ΚΑ ΒΑC(?); Athene mit korinthischem Helm stehend l., auf der Rechten Nike, an der Linken Schild und Speer. – Vgl. v. Fritze 104 und 106 (Rs.). Unpubliziert?
2179. Æ ↗ 4,27.
Septimius Severus (193–211 n.)
Vs. ΑΥ ΚΑ CΕ-ΠΤ CΕΟΥ; Kopf des Septimius Severus mit Lorbeerkranz r. – Rs. ΑΔΡΑΜ[-ΥΤΗΝΩΝ?]; Adler mit geöffneten Flügeln auf Weltkugel stehend r. – Vgl. v. Fritze 95 und 183 (Rs.) sowie 119 (Vs.). Unpubliziert?
2180. Æ ↘ 8,94. Y.
Caracalla (198–217 n.)
Vs. ΑΥΤΟ ΚΑΙ Μ ΑΥ – ΑΝΤΩΝΕΙΝΟC; Büste des Caracalla mit Lorbeerkranz, Panzer und Paludamentum r. – Rs. ΑΔΡ-ΑΜΥ-ΤΗΝΩΝ; Dionysos mit Kantharos in der Rechten und Thyrsos in der Linken stehend l. – Vgl. SNG Cop. 14 (Geta). v. Fritze 136.
2181. Æ ↘ 2,39. Y.

ATARNEUS

- Etwa 350–300 v.*
Vs. Kopf des Apollon mit Lorbeerkranz r. – Rs. Α; Pferde vorderteil galoppierend r., dahinter Schlange? – Vgl. BMC 5. v. Fritze 326.
2182. Æ ↘ 3,77. Y.

ATTAOS

- Traianus (98–117 n.)*
Vs. ΑΥ ΝΕΡΒΑC – ΤΡΑΙΑΝΟC; Kopf des Traianus mit Lorbeerkranz r. – Rs. ΑΤΤΑ-ΕΙΤΩΝ; Gewandbüste des Senats r. – Vgl. SNG v. Aulock 1073. BMC 5. v. Fritze 372.
2183. Æ ↗ 3,15. Y.
Hadrianus (117–138 n.)
Vs. ΑΥ ΤΡΑΙΑ – ΑΔΡΙΑΝΟ; Kopf des Hadrianus mit Lorbeerkranz r. – Rs. ΑΤΤΑ-ΕΙΤΩΝ; Zeus mit Blitz in der Rechten und Zepter in der Linken stehend l., dahinter Adler. – SNG v. Aulock 7205. v. Fritze 375.
2184. Æ ↗ 3,65. Y.
Lucius Verus (161–169 n.)
Vs. ΑΥ ΚΑΙ Μ ΑΥ-ΡΗ ΟΥΗΡΟC; drapierte Panzerbüste des Lucius Verus mit Lorbeerkranz r. – Rs. ΕΠΙ ΡΟΥΦΟΥ – ΑΡΧ – ΑΤΤΑΙΤΩΝ; Hygieia mit Schlange in der Rechten, Schale in der Linken, und Asklepios (mit Schlangenstab in der Rechten?) sich gegenüberstehend r. und l. – Vgl. SNG v. Aulock 1079 (Vs. Commodus). Vgl. v. Fritze S. 130, 389 Anm. Unpubliziert?
2185. Æ ↗ 27,59. Y.



GAMBREION

- Etwa 350–300 v.*
Vs. Kopf des Apollon mit Lorbeerkranz r. – Rs. ΓΑΜ; zwölfstrahliger Stern. – SNG v. Aulock 1085–1087. v. Fritze 420–422.
2186. Æ ↗ 4,30.
2187. Æ ↗ 4,03. Y.
2188. Æ ↘ 3,92. Ho.
2189. Æ ↗ 3,66. Y.
2190. Æ ↘ 3,61. Ho.
2191. Æ ↘ 0,84. Y.
Vs. Kopf des Apollon mit Lorbeerkranz l. – Rs. ΓΑΜ; Stier stoßend l., darüber achtstrahliger Stern. – SNG v. Aulock 7213. v. Fritze 424.
2192. Æ ↗ 3,42. Ho.
Vs. Kopf des Apollon mit Lorbeerkranz r. – Rs. Stier stoßend l. – SNG v. Aulock 1088. v. Fritze 426.
2193. Æ ↗ 1,15. Y.
- GERME
Hadrianus (117–138 n.)
Vs. ΑΔΡΙΑΝΟC – ΑΥΓΟΥCΤΟC; Kopf des Hadrianus barhäuptig r. – Rs. ΓΕΡΜΗ-ΝΩΝ; unbärtiger nackter Herakles stehend r., Kopf zurückgewandt, in der Rechten Keule, in der Linken Löwenfell. – SNG v. Aulock 7221.
2194. Æ ↗ 6,32. Ho.
Antoninus Pius (138–161 n.)
Vs. ΑΥΤΟ – ΑΝΤΩΝΙΝΟ; Kopf des Antoninus Pius barhäuptig r. – Rs. ΓΕΡ-ΜΗ-ΝΩΝ; Apollon stehend l., in der Linken Kithara, in der Rechten Schale. – SNG v. Aulock 1105 (beiderseits stgl.).
2195. Æ ↘ 3,94. Ho.
Zeit des Antoninus Pius – Commodus (138–192 n.)
Vs. ΙΕΡΑ CΥ-ΝΚΑΗΤΟC; Gewandbüste des Senats r. – Rs. ΓΕΡΜΗ-ΝΩΝ; unbärtiger nackter Herakles stehend r., Kopf zurückgewandt, in der Rechten Keule, in der Linken Löwenfell; oben links Monogramm 3. – SNG v. Aulock 1091 (beiderseits stgl.).
2196. Æ ↗ 3,85.
Vs. ΙΕΡΑ C-ΥΝΚΑΗΤΟ-C; Gewandbüste des Senats r. – Rs. ΓΕΡΜΗ-ΝΩΝ; unbärtiger nackter Herakles stehend r., Kopf zurückgewandt, in der Rechten Keule, in der Linken Löwenfell. – Vgl. SNG v. Aulock 1091. Vgl. SNG Cop. (Lydien) 124.
2197. Æ ↗ 5,38. Y.
Vs. ΙΕΡΑ CΥΝΚΑΗΤΟC; Gewandbüste des Senats r. – Rs. ΓΕΡΜΗΝΩΝ; Büste des Apollon mit Lorbeerkranz r., davor Zweig. – Vgl. SNG v. Aulock 1092 (dort kein Zweig). SNG Cop. (Lydien) 123.
2198. Æ ↗ 2,31. Y.
Vs. ΙΕΡΑ – CΥΝΚΑΗΤΟC; Gewandbüste des Senats r. – Rs. ΓΕΡΜΗ-ΝΩΝ; Gewandbüste des Apollon mit Lorbeerkranz r., davor Kithara. – Vgl. SNG v. Aulock 1092 (dort keine Kithara).
2199. Æ ↗ 3,03. Ho.
Ende 2. – Anfang 3. Jh. n.
Vs. Gewandbüste des Apollon mit Lorbeerkranz r., davor Zweig. – Rs. ΓΕΡΜΗ-ΝΩΝ; Herme des Asklepios (?) stehend frontal. – Vgl. SNG v. Aulock 1094 und 7217 (dort jeweils Heraklesherme).
2200. Æ ↗ 3,77. Y.
Vs. ΙΕΡΑ – ΓΕΡΜΗ; Gewandbüste der Stadttyche mit Mauerkrone r. – Rs. ΓΕ-ΡΜΗ-ΝΩΝ; Athene mit korinthischem Helm stehend l., in der Rechten Schale, in der Linken Schild und Speer. – Vgl. SNG Cop. (Lydien) 130f.
2201. Æ ↘ 5,72.
Gordianus III. für Tranquillina (241–244 n.)
Vs. ΦΟΥΡ ΤΡΑΝ-ΚΥΛΛΙΝΑ CΑΒ; Gewandbüste der Tranquillina r. – Rs. ΕΠΙ ΑΡΙCΤΟ-Ν-ΕΙΚ ΓΕΡΜΗΝ; Dionysos mit Mäntelchen und Stiefeln stehend l., in der Rechten Hasen, in der Linken Thyrsos; unten links Panther sitzend l. – SNG v. Aulock 7231 (Vs. stgl.). BMC 35.
2202. Æ ↓ 9,11. Ho.

Ein weiteres Exemplar von GERME (für *Philippus II.*) ist versehentlich unten unter Nr. 2493 eingeordnet.





HADRIANEIA

Maximus (235–238 n.)

Vs. ΓΙΟΥ ΟΥΗ ΜΑΞΙΜΟΣ Κ; Gewandbüste des Maximus barhäuptig r. – Rs. ΑΔΡΙΑ-N-ΕΩΝ; Athene mit korinthischem Helm stehend r., in der Rechten Speer, in der Linken Eule r. – Mionnet Suppl. 5, S. 44, 231. v. Fritze 482, 2 (dieses Exemplar).

2203. Æ ↑ 2,93.

HADRIANOI

Hadrianus (117–138 n.)

Vs. ΑΥΤ ΚΑΙ ΤΡΑΙΑΝΟΣ ΑΔΡΙΑΝΟΣ ΓΕ; Büste des Hadrianus mit Lorbeerkrantz, Panzer und Paludamentum r. – Rs. ΕΠΙ ΑΙΛΙΟΥ ΠΟΛΥΧΕΙΡΟΥ ΑΡΧΗ ΔΡΙΑΝΩΝ; Zeus mit nacktem Oberkörper auf Thron ohne Lehne sitzend l., hält auf der Rechten Nike, die Linke auf Zepter gestützt. – Waddington 826. Vgl. BMC 4. v. Fritze 498.

2204. Æ ✓ 14,82. Ho.

HADRIANOTHERAI

Zeit des Hadrianus (117–138 n.)

Vs. ΙΕΡΑ CVN-ΚΛΗΤΟΣ; Gewandbüste des Senats r. – Rs. ΑΔΡΙΑΝΟ-ΘΗΡΠΙΤΩΝ; Asklepios mit nacktem Oberkörper stehend l., in der Rechten Schlangenstab. – SNG v. Aulock 1145. v. Fritze 551.

2205. Æ ✓ 6,21. Ho.

KYZIKOS

Etwa 550–530 v.

Vs. Thunfischkopf mit großem Auge, Stachel und Flossen r. (Nr. 2206 und 2208) oder l. (Nr. 2207). – Rs. Quadratum incusum. – Vgl. SNG v. Aulock 7323–7326. Vgl. Babelon, Traité 654–657. Vgl. v. Fritze, Silberprägung 1–3.

2206. Æ – 1,37. Triobolon. – Vgl. Rosen 514. Y.

2207. Æ – 0,22. Hemiobolon. – Rosen 516. Y.

2208. Æ – 0,48. Obolos. – MM. Auktion 72, 1987, 274. Y.

Etwa 530–500 v.

Vs. Thunfisch r. (Nr. 2209) oder l. (Nr. 2210 und 2211). – Rs. Quadratum incusum. – Vgl. SNG v. Aulock 7328. Vgl. v. Fritze, Silberprägung 5.

2209. Æ – 0,43. Obolos. – Rosen 521. Y.

2210. Æ – 0,61. Obolos. – Vgl. Rosen 520. Vgl. MM. Auktion 72, 1987, 248. Y.

2211. Æ – 0,29. Vs. unten Lotosblüte? Hemiobolon. – Vgl. Rosen 520. Ho.

Etwa 500–490 v.

Vs. Bärenkopf mit Thunfisch im Rachen r. – Rs. Quadratum incusum mit Linienkreuz. – Zwölftelstater. – v. Fritze, Elektronprägung 34.

2212. EI – 1,32. Ho. Aus MM. Liste 308, Nr. 21.

Vs. Widder mit zurückgewandtem Kopf liegend l., darunter Thunfisch l. – Rs. Quadratum incusum mit Linienkreuz. – Stater. – SNG v. Aulock 1190. v. Fritze, Elektronprägung 47.

2213. EI – 16,04.

Vs. Geflügelte Eberprotome l., darunter Thunfisch schräg r. aufwärts. – Rs. Löwenkopf l., darüber Mondsichel. – Milesischer Obolos. – Vgl. v. Fritze, Elektronprägung 61 (Stater und Zwölftelstater).

2214. Æ ↘ 0,45. Y.

Vs. Eberprotome l., an der Schulter E rückläufig, dahinter Thunfisch senkrecht aufwärts. – Rs. Löwenkopf in flachem Incusum l. – Oboloi. – SNG v. Aulock 1214. SNG Paris D. 2515. v. Fritze, Silberprägung 11.

2215. Æ ✓ 0,81. Y.

2216. Æ ↑ 0,71. Ho.

Vs. Eberprotome l., dahinter Thunfisch senkrecht aufwärts. – Rs. Löwenkopf in flachem Incusum l., darüber vierstrahliger Stern. – Hemiobolon. – SNG Paris D. 2516. SNG Cop. 49. v. Fritze, Silberprägung 14.

2217. Æ ↓ 0,32. Y.

Vs. Eberprotome mit großem Ohr l., dahinter Thunfisch senkrecht aufwärts. – Rs. Löwenkopf in Quadratum incusum l. – Hemiobolia. – SNG v. Aulock 7332. v. Fritze, Silberprägung 9.

2218. Æ ↘ 0,36. Ho.

2219. Æ ↘ 0,34. Ho.

2220. Æ ↓ 0,32. Ho.

2221. Æ ↗ 0,31. Ho.

2222. Æ ↖ 0,14 (Tetartemorion?). Ho.

Etwa 490–475 v.

Vs. Eberprotome l., dahinter Thunfisch senkrecht aufwärts. – Rs. Löwenkopf in Quadratum incusum l. – Trihemiobolia (Nr. 2223f.) und Oboloi. – SNG v. Aulock 1213 und 7330f. SNG Paris D. 2514. SNG Cop. 45–48. v. Fritze, Silberprägung 9.

2223. Æ ↗ 1,17. Ho.

2224. Æ ↑ 1,16. Ho.

2225. Æ ↓ 0,66. Ho.

2226. Æ ✓ 0,61. Ho.

2227. Æ ↖ 0,52. Ho.

Etwa 475–450 v.

Vs. Eberprotome l., dahinter Thunfisch senkrecht aufwärts. – Rs. K rückläufig; Löwenkopf in Quadratum incusum l. – Oboloi. – SNG v. Aulock 1215. SNG Cop. 50–52. v. Fritze, Silberprägung 15.

2228. Æ ↖ 0,82. Y.

2229. Æ ↘ 0,80. Y.

2230. Æ ← 0,63. Ho.

Etwa 440–430 v.

Vs. Statue eines Waffenläufers mit korinthischem Helm und Rundschild in Startstellung auf Basis stehend r., davor Thunfisch senkrecht abwärts. – Rs. Quadratum incusum in Windmühlenflügel-Form ohne Linienkreuz. – Stater (Nr. 2231) und Hekte. – v. Fritze, Elektronprägung 119. Zu Datierung und Interpretation D. Mannsperger, Das Motiv des Waffenläufers auf den Elektronmünzen von Kyzikos, in: Der Tübinger Waffenläufer, hgg. v. U. Hausmann, Tübingen 1977, 75–96.

2231. EI – 15,94. Vs. stgl. Babelon Traité 2,2, Taf. 174,2 und v. Fritze, Elektronprägung Taf. 4,5. Aus Auktion Hess-Leu 28, Luzern 1965, Nr. 222.

2232. EI – 2,61. Beiderseits stgl. mit MM. Auktion 41, 1970, 140. Ho.

Etwa 430–420 v.

Vs. Nymphenkopf mit Sakkos r. über Delphin r. – Rs. Quadratum incusum in Windmühlenflügel-Form ohne Linienkreuz. – Stater. – Boston 1508. v. Fritze, Elektronprägung 136. Zur Datierung Mannsperger (oben Nr. 2231) 86.

2233. EI – 15,93.

Etwa 410–400 v.

Vs. Kopf des unbärtigen Attis mit phrygischer Mütze l., darunter Thunfisch l. – Rs. ΚΥ-Ι-Ι; Stierprotome r. – Hemiobolon. – SNG v. Aulock 7336f. v. Fritze, Silberprägung 20.

2234. Æ ↑ 0,30. Y.

Etwa 400–350 v.

Vs. Kopf der Kore Soteira mit Sphendone, Ährenkrantz, Ohring und Halsband r. – Rs. ΚΥ-ΙΙ; Dreifuß mit drei Ringen auf Thunfisch r. – SNG v. Aulock 7350. v. Fritze, Kupferprägung 1.

2235. Æ ↑ 1,81. Ho.

2236. Æ ↗ 1,56. Ho.

2237. Æ ✓ 1,29. Y.

2238. Æ ↖ 0,92. Ho.

2239. Æ ↖ 1,12. Rs. Thunfisch l. Y.

Vs. Kopf des Apollon mit Lorbeerkrantz l. – Rs. ΚΥ-ΙΙ; schlanker Volutenkrater auf Thunfisch r. – SNG v. Aulock 7351. v. Fritze, Kupferprägung 2.

2240. Æ → 0,82. Vs. Gegenstempel, Stierkopf l. ? Y.

2241. Æ ✓ 0,74. Ho.

2242. Æ ✓ 0,66. Vs. Gegenstempel, Kerykeion ? Y.

Vs. Kopf der Kore Soteira mit Sphendone, Ährenkrantz, Ohring und Halsband r. – Rs. ΚΥ-ΙΙ; Dreifuß mit drei Ringen, der mittlere mit Strahlenkrantz, auf Thunfisch r., unten rechts Monogramm (?). – Vgl. SNG v. Aulock 1224. v. Fritze, Kupferprägung 4.

2243. Æ ↑ 1,16. Y.

2244. Æ ↘ 1,11. Y.

Etwa 310–300 v.

Vs. ΣΩΤΕΙ; Kopf der Kore Soteira mit Ährenkrantz, Ohring und Halsband l., das Haar mit breiter Binde umwickelt. – Rs. ΚΥ-ΙΙ; Löwenkopf über Thunfisch l., rechts unten Beizeichen Rosette? – Drachme. – SNG v. Aulock 1222. McClean 7582.

2245. Æ ↘ 3,07. Y.



2203



2204



2205



2206



2207



2208



2209



2210



2211



2212



2213



2214



2215



2216



2217



2218



2219



2220



2221



2222



2223



2224



2225



2226



2227



2228



2229



2230



2231



2232



2233



2234



2235



2236



2237



2238



2239



2240



2241



2242



2243



2244



2245



KYZIKOS (Forts.)

Etwa 300–250 v.

Vs. Kopf der Kore Soteira mit Sphendone, Ährenkranz, Ohrring und Halsband r. – Rs. K-Y/I-I; Dreifuß mit drei Ringen, der mittlere mit Strahlenkranz, auf Thunfisch r.; i.F. wechselnde Beizeichen und Monogramme. – Vgl. SNG v. Aulock 1227f. v. Fritze, Kupferprägung 6.

2246. Æ ↖ 6,47. Y.

2247. Æ ✓ 5,00. Rs. links Eule r., rechts Monogramm 4. Y.

2248. Æ ↖ 4,39. Rs. links Monogramm 5. Y.

Etwa 250–200 v.

Vs. Kopf der Kore Soteira mit Ährenkranz r., das Haar mit breitem Band umwickelt. – Rs. KYII; Stier stoßend l., darunter Monogramm 6. – Vgl. SNG v. Aulock 1230. v. Fritze, Kupferprägung 10.

2249. Æ ← 12,68. Y.

Vs. Schiffsvorderteil r. (überprägt auf Korekopf wie Nr. 2249). – Rs. K-Y/I-I verteilt um Bukranion, das Ganze in Eichenkranz. – v. Fritze, Kupferprägung 11.

2250. Æ ↑ 12,70. Y.

Vs. Schiffsvorderteil r. in Perlkreis. – Rs. KY/II, dazwischen Monogramm 7, das Ganze in Eichenkranz. – Vgl. SNG v. Aulock 1231. v. Fritze, Kupferprägung 12.

2251. Æ ↑ 7,87. Y.

Vs. Kopf der Kore Soteira r. – Rs. K-Y/I-I verteilt um Bukranion, darüber A, das Ganze in Ährenkranz. – Gegenstempel Vs. Kerykeion, Rs. Dreizack. – v. Fritze, Kupferprägung 13.

2252. Æ ↑ 14,80. Y.

Vs. Kopf der Kore Soteira mit Ähren- und Eichenkranz r. – Rs. K-Y/I-I, dazwischen Dreifuß auf Thunfisch r.; i.F. wechselnde Buchstaben und Monogramme. – v. Fritze, Kupferprägung 21.

2253. Æ ↗ 11,67. Unten links A, rechts Monogramm ? Y.

2254. Æ ↖ 8,28. Mitte rechts Monogramm 8. Y.

Etwa 200–50 v.

Vs. Kopf der Kore mit Haarknoten und Eichenkranz r. – Rs. K-Y/I-I, dazwischen Dreifuß auf Bodenlinie, i.F. Mitte links Monogramm 9. – Vgl. SNG Cop. 67. v. Fritze, Kupferprägung 23.

2255. Æ ↗ 1,75. Y.

Vs. Kopf der Kore mit Haarknoten und Ährenkranz r. – Rs. KY/II, dazwischen wechselnde Monogramme, das Ganze in Eichenkranz. Unten wechselnde Buchstaben oder Monogramme. – v. Fritze, Kupferprägung 24.

2256. Æ ↑ 6,31. Mitte Monogramm 10. – Vgl. BMC 148. Vgl. SNG Cop. 70.

2257. Æ ↖ 4,93. Mitte Monogramm 11, unten M. – Vgl. BMC 150. Y.

2258. Æ ↑ 5,95. Mitte Monogramm 12, unten Monogramm 13. – Vgl. SNG Cop. 71. Y.

2259. Æ ↑ 6,20. Mitte Monogramm 14, unten Monogramm 15. – Vgl. SNG v. Aulock 1236. Vgl. BMC 152.

2260. Æ ↑ 5,21. Mitte Monogramm 14, unten ≡? Vgl. wie Nr. 2259. Ho.

2261. Æ ↑ 6,49. Mitte Monogramm 16, unten T. Y.

2262. Æ ↑ 4,37. Keine Monogramme.

Vs. Stierprotome r. – Rs. KY/II, dazwischen Monogramm 17, das Ganze in Eichenkranz. – Vgl. SNG v. Aulock 1237. v. Fritze, Kupferprägung 25.





2263. Æ ↖ 3,48. Y.

Vs. Stier stoßend r. auf Bodenlinie. – Rs. KYII-KHNΩN, dazwischen brennende Fackel, rechts unten wechselnde Monogramme. – v. Fritze, Kupferprägung 30.

2264. Æ ↖ 7,32. Monogramm 18. – BMC 162. Y.

2265. Æ ↖ 7,27. Monogramm 19. – Vgl. BMC 163.

2266. Æ ↗ 4,00. Kein Monogramm. – v. Fritze, Kupferprägung 29. Y.

4  5  6  7  8  9  10  11 

12  13  14  15  16  17  18  19 

Vs. Kopf der Kore mit Henkelfrisur, Nackenlocke und Eichenkranz r. – Rs. KYII-KHNΩN, dazwischen Dreifuß mit drei Ringen, darüber liegender Eichenkranz (?), darunter lange Fackel; i.F. wechselnde Monogramme. – v. Fritze, Kupferprägung 33.

2267. Æ ↑ 12,60. Links Monogramm 20, rechts unten? Y.

2268. Æ ↑ 15,90. Links Monogramm 21. Vs. Gegenstempel, Adler sitzend r. Ho.

2269. Æ ↑ 11,62. Monogramme undeutlich. Vs. Gegenstempel wie Nr. 2268. Y.

2270. Æ ↖ 8,06. Monogramme undeutlich. Ho.

Etwa 1. Jh. n.

Vs. Kopf der Kore mit Henkelfrisur, Ährenkranz und Ohrring in Ährenkranz r. – Rs. K-Y/II, dazwischen Kerykeion, das geschmückt ist mit: oben Mondsichel, in der Mitte Gorgoneion, unten Keule; darunter Thunfisch r., unten rechts Monogramm 22; das Ganze in Eichenkranz. – SNG v. Aulock 1245 und 7356. v. Fritze, Kupferprägung 45.

2271. Æ ↗ 5,37. Y.

Vs. Kopf der Kore r. über Thunfisch. – Rs. Buchstabenreste ..I.., Stier schreitend l. – Vgl. v. Fritze, Kupferprägung 49. Hierhergehörig?

2272. Æ ↓ 1,15. Y.

Etwa 2./3. Jh. n.

Vs. Büste der Kore Soteira mit Haarknoten, Binde und Halsschmuck r. – Rs. KYZI – CΩTEI (?); Kerykeion. – SNG v. Aulock 7357. v. Fritze, Kupferprägung 53.

2273. Æ ↗ 2,21. Y.

Zeit des Commodus (176–192 n.)

Vs. KY-ZIKOC; Kopf des Heros Kyzikos mit Binde r. – Rs. KYZIKHNΩ-N N-EOKOPΩN; zwei brennende Fackeln, von Schlangen umwunden, deren Köpfe und Schwänze sich treffen. – Vgl. BMC 185 (dort Altar zwischen den Fackeln). v. Fritze, Kupferprägung S. 17, 19b (Taf. 4, 11).

2274. Æ ✓ 8,65.

Vs. KY-ZIKOC; Kopf des Heros Kyzikos mit Binde r. – Rs. KY/ZIKH/NΩN NE/OKO in Lorbeerkranz. – Vgl. SNG Cop. 88. v. Fritze, Kupferprägung S. 17, 22c (Taf. 4, 14).

2275. Æ ↖ 8,85. Y.

Zeit der Tranquillina (241–244 n.)

Vs. KO-PH; Gewandbüste der Kore mit Nackenknoten, Halskette und Eichenkranz mit Ähren über der Stirn r. – Rs. KYIHKH-NΩN NEQ; Demeter schreitend r., hält in den gesenkten Händen zwei Fackeln schräg nach oben. – v. Fritze, Kupferprägung S. 27, 47 (Taf. 6, 40). Vgl. McClean 7608 (Tranquillina).

2276. Æ ✓ 3,79. Y.

Augustus (27 v.–14 n.)

Vs. Kopf des Augustus barhäuptig r. – Rs. K-Y/I-I, dazwischen brennende Fackel, das Ganze in Ährenkranz. – SNG v. Aulock 7368. BMC 210.

2277. Æ ↑ 3,87. Y.



Vs. Kopf des Augustus barhäuptig r., dahinter Simpulium (?), das Ganze in Kranz. – Rs. KY-II, dazwischen drei gebündelte Ähren. – Vgl. Waddington 723 (dort Vs. ohne Kranz).

2278. Æ ↑ 2,60. Ho.

Traianus (98–117 n.)

Vs. AY NEP TPAIANOC KAIC CEB TE ΔA; Büste des Traianus mit Lorbeerkranz r. – Rs. EP IOYΛ ΓAAYKOY CTPATH KYZIKHNΩN; Asklepios frontal stehend, Kopf l., die Rechte auf Schlangenstab gestützt. – Vgl. Mionnet 2, 538, 167.

2279. Æ ✓ 16,47. Y.

20  21  22 



2246

2247

2248

2249

2250

2251

2252

2253



2254



2255



2256



2257



2258



2259



2260



2261



2262



2263



2264



2265



2266



2267



2268



2269



2270



2271



2272



2273



2274



2275



2276



2277



2278



2279



KYZIKOS (Forts.)

- Antoninus Pius (138–161 n.)*
Vs. AV KAI TI AI AΔPI – ANTΩNEINOC; Kopf des Antoninus Pius barhäuptig r. – Rs. KVII-KHNΩN; nackter Knabe mit großem Füllhorn in beiden Händen (Heros Kyzikos als Genius?) mit vorgesetztem rechtem Bein stehend l. – Unpubliziert?
2280. Æ ✓ 4,52. Y.
Commodus (180–192 n.)
Vs. AV KAI M AVPH – KOMMOΔOC; Gewandbüste des Commodus mit Lorbeerkrantz r. – Rs. KVZIKHNΩN – NEΩKOPΩN; Kriegsschiff mit Kapitän im Heck und Ruderern l. – Vgl. SNG v. Aulock 1273 und 7375. Vgl. BMC 245.
2281. Æ ↗ 5,80. Y.
Diadumenianus Caesar (217–218 n.)
Vs. M OΠEΛ ΔΙΑΔΟΥΜΕΝΙΑΝ Κ; Gewandbüste des Diadumenianus barhäuptig r. – Rs. KVZIKHN – NEOKOP; Kerykeion mit Mondsichel oben und Gorgoneion in der Mitte auf Rundaltar. – Waddington 754. Zur Rs. vgl. SNG Cop. 132 (Severus Alexander).
2282. Æ ✓ 6,17. Y.
Vs. M OΠEΛ ΔΙΑΔΟΥΜΕΝΙΑΝOC KAICAP; Gewandbüste des Diadumenianus barhäuptig r. – Rs. KVZIKHNΩN NE-i. A. OKOPΩN; Kalb schreitend r. – Vgl. BMC 261. Vgl. Mionnet Suppl. 5, 342, 387.
2283. Æ ↓ 6,26. Ho.
Severus Alexander (222–235 n.)
Vs. M AVP CEVH AΛEZAN-ΔPOC AV; Büste des Severus Alexander mit Lorbeerkrantz, Panzer und Paludamentum l., die Rechte erhoben, in der Linken Zepter schräg über die Schulter haltend. – Rs. KVZIKH- NΩN ΔIC NEΩKO- i. A. PΩN; Preistisch in perspektivischer Ansicht, darauf zwei Preiskronen mit den Büsten von Severus Alexander und Julia Mamaea, dazwischen zwei Geldbeutel, darunter Losurne zwischen zwei Palmzweigen. – Vgl. SNG v. Aulock 1281 (andere Vs.). Mionnet 2, 548, 229. Zur Vs. vgl. BMC 264.
2284. Æ ↗ 11,06.
Vs. AV KAI M AVP CEOVHP AΛEΞANΔPOC; Büste des Severus Alexander mit Panzer und Paludamentum r. – Rs. KVZIK-HNΩ-N NEOKO-i. A. PΩN; Altar zwischen zwei von Schlangen umwundenen, brennenden Fackeln. – Mionnet Suppl. 5, 344, 406.
2285. Æ ✓ 11,70. Ho.
Maximinus (235–238 n.)
Vs. AVT K Γ IOV OVH MAEIMINOC; Gewandbüste des Maximinus mit Lorbeerkrantz r. – Rs. KVIIKH – NEOKO; Kriegsschiff mit zwei Legionsadlern im Heck und Ruderern l., auf dem Bug Triton. – SNG v. Aulock 7382 (beiderseits stgl.). Vgl. BMC 266.
2286. Æ ↑ 4,90. Y.
Gordianus III. (238–244 n.)
Vs. A K M AN – ΓOPΔΙΑNOC; Gewandbüste des Gordianus III. mit Lorbeerkrantz r. – Rs. KVIIKHΩN-N NEOKOPΩ; brennende lange Fackel, von Schlange umwunden. – Vgl. BMC 269. Vgl. Mionnet Suppl. 5, 347, 424.
2287. Æ ↓ 4,22. Y.
2288. Æ ↗ 4,77.
Gallienus (253–268 n.)
Vs. AVT K Π AIK – ΓAΛΛIHNOC; Büste des Gallienus mit Lorbeerkrantz, Panzer und Paludamentum l., die Rechte erhoben, in der Linken Zepter schräg über die Schulter haltend. – Rs. CTPA· CΩCTPATOV· KVZIKHN-ΩN, i. A. NEOKO; zwei lange brennende Fackeln, von Schlangen umwunden, dazwischen brennender Altar. – Vgl. Weber 5070. Zum Beamtennamen vgl. SNG v. Aulock 1286 und 7386 (Valerianus I.).
2289. Æ ✓ 10,87. Y.
Vs. AVT K Π AIK – ΓAΛΛIHNOC; Büste des Gallienus mit Lorbeerkrantz r. – Rs. KVZI-KH-NΩN, i. A. NEOKO; zwei lange brennende Fackeln, von Schlangen umwunden, dazwischen brennender Altar. – Vgl. SNG Cop. 140. Mionnet Suppl. 5, 351, 450.
2290. Æ ↘ 5,42. Y.

LAMPSAKOS

- Etwa 480–470 v.*
Vs. Weiblicher Doppelkopf mit Binde und Ohrring, Haar geperlt, drei Strähnen am Hals. – Rs. Kopf der Athene mit korinthischem Helm und geperltem Haarbausch in Quadratum incusum l. – Drachme und Diobolon. – Gaebler Gruppe 2.
2291. Æ ↘ 5,15. SNG Cop 182f. Gaebler 13. Y.
2292. Æ → 1,09. SNG v. Aulock 1290 und 7390. Gaebler 14. Y.
Etwa 394–330 v.
Vs. Weiblicher Doppelkopf mit Binde und Ohrring, Haar gesträht. – Rs. A-A-M; Kopf der Athene mit bebuschtem korinthischem Helm und gesträhtem Haar r. – Tetrobola (Nr. 2293f.) und Diobola (Nr. 2295f.). – Gaebler Gruppe 3.
2293. Æ ← 2,36. – SNG Paris D. 2522. Gaebler 57. Y.
2294. Æ ↘ 2,30. Rs. Gegenstempel, Löwenkopf r. – SNG v. Aulock 1294. Vgl. Gaebler 60f. Y.
2295. Æ ↘ 1,24. – SNG v. Aulock 1295. Gaebler 52. Y.
2296. Æ ↘ 1,14. Rs. rechts Fliege. – BMC 48. Gaebler 53. Y.
Vs. Weiblicher Doppelkopf mit Binde und Ohrring. – Rs. A-A-M; Kopf der Athene mit korinthischem Helm r.
2297. Æ ↘ 3,80. – SNG Cop. 200. Y.
2298. Æ ↘ 3,75. Rs. unten Blitz. – SNG Cop. 201. Y.
Etwa 4.–3. Jh. v.
Vs. AAM-; Kopf einer Göttin mit Kranz, Ohrring und Halskette r. – Rs. Ψ-A; Pegasosvorderteil r., darunter wechselnde Beizeichen.
2299. Æ → 6,42. Rs. unten Helioskopf frontal. – BMC 53. Y.
2300. Æ ↘ 6,47. Rs. unten Traube ? – SNG v. Aulock 7400. BMC 54. Y.
Vs. AAM-; weiblicher Kopf mit Kranz und Stierhorn (Io?) r. – Rs. Ψ-A; Pegasosvorderteil r., darunter Beizeichen Kerykeion? – Vgl. SNG v. Aulock 1300 und 7401f. SNG Cop. 206f.
2301. Æ ↘ 1,45. Y.
Vs. Weiblicher Doppelkopf. – Rs. A-A-M-ΨA; Pegasosvorderteil r.
2302. Æ ✓ 3,65. Beiderseits Gegenstempel (?). – SNG v. Aulock 1298. Ho.
2303. Æ ↘ 3,80. Rs. unten Ähre? Y.
Vs. Kopf des Poseidon mit Schilfkranz (?) r. – Rs. AAM; Pegasosvorderteil r., darunter Delphin r. – SNG v. Aulock 1301 und 7403. BMC 64–66.
2304. Æ ↘ 3,45. Y.
2305. Æ ↘ 2,66. Y.
Vs. Pegasosvorderteil r. – Rs. AA-M; Kerykeion. – Vgl. SNG Cop. 211f. (Pegasosvorderteil l.).
2306. Æ ↗ 0,65. Y.
Etwa 190–85 v.
Vs. Kopf des Apollon mit Lorbeerkrantz r. – Rs. AAM; Kithara, links Pegasosvorderteil l. – SNG Cop. 217. BMC 75.
2307. Æ ↘ 6,04. Vs. Überprägungsspuren. Y.
2308. Æ ↘ 5,35. Y.
Vs. Kopf der Demeter mit Stephane und Schleier r. – Rs. AAM; darunter Blitz.
2309. Æ ↘ 2,76. – SNG Cop. 222. Y.
2310. Æ ↗ 1,97. Unten rechts Pegasosvorderteil r., links Monogramm 23. – Vgl. BMC 74 (kein Monogramm). Y.
Vs. Kopf des Priapos mit Efeukranz r. – Rs. AAMΨA/KHNΩN; Pegasosvorderteil r., davor Palmzweig. – Vgl. SNG v. Aulock 7405. Vgl. SNG Cop. 224–227. Vgl. BMC 69 (jeweils ohne Palmzweig).
2311. Æ ↗ 7,06. Y.
Vs. Kopf des Priapos mit Efeukranz r. – Rs. AA/M in Perlkreis. – Vgl. SNG Cop. 223. Vgl. BMC 72 (jeweils AAMΨA in Efeukranz).
2312. Æ ↑ 1,09. Y.
Augustus (27 v.–14 n.)
Vs. KAIZ-AP SEB; Kopf des Augustus barhäuptig r. – Rs. AAM-ΨA; Büste des Priapos mit Binde r. – SNG Cop. 231. Glasgow 12.
2313. Æ ↑ 2,93. Ho.
Hadrianus (117–138 n.)
Vs. AVT NEP TPAI AΔPIANOC KAI; Gewandbüste des Hadrianus mit Lorbeerkrantz r. – Rs. AAMΨA-KHNΩN; Büste des Priapos mit Binde r. – Waddington 895.
2314. Æ ↑ 5,47. Y.



MILETOPOLIS

Etwa 394–330 v.

Vs. Kopf des Apollon mit langem Haar und Binde r. – Rs. ΜΙΑΗΤΟ; Stier schreitend l., darunter Eule. – SNG v. Aulock 7412. SNG Cop. 246. BMC 3.

2315. Æ → 2,23. Ho.

Vs. Kopf des Apollon mit langem Haar und Binde r. – Rs. ΜΙ-Λ-Η; Stier schreitend l. – SNG Cop. 247. BMC 4.

2316. Æ ↘ 1,38. Y.

Etwa 2.–1. Jh. v.

Vs. Kopf der Athene mit korinthischem Helm r. – Rs. ΜΙΑΗΤΟ ΠΟΛΙΤΩΝ; zwei Eulen mit gemeinsamem Kopf. – SNG v. Aulock 1311 und 7414. SNG Cop. 249f. BMC 6.

2317. Æ ↘ 6,19. Ho.

2318. Æ ↘ 6,14. Y.

2319. Æ ↘ 4,19. Y.

PARION

Etwa 500–480 v.

Vs. Gorgoneion mit großem Mund, großen Ohren und einzelnen Schlangenhaaren. – Rs. Quadratum incusum mit unregelmäßigen Zwischenstegen. – Drachme. – SNG Cop. 256.

2320. Æ – 3,52. Y.

Etwa 480–450 v.

Vs. Gorgoneion mit breitem Mund, starken Augenbrauen und Wellenhaaren. – Rs. Quadratum incusum mit kreuzförmigem Stegmuster und Mittelkugel. – Drachmen. – SNG v. Aulock 1318 und 7421f. SNG Paris D. 2526f. BMC 1–13.

2321. Æ – 3,45. Ho.

2322. Æ – 3,19. Y.

2323. Æ – 3,05. Y.

Etwa 394–330 v.

Vs. ΠΑ/Π; Stier stehend l., Kopf zurückgewandt, zwischen den Beinen wechselnde Beizeichen. – Rs. Gorgoneion mit Wellenhaar, von Schlangen umzüngelt. – Hemidrachmen.

2324. Æ ↑ 2,40. Vs. Stern. – SNG v. Aulock 1322.

2325. Æ ↑ 2,14. Vs. Mondsichel. – SNG v. Aulock 1323.

2326. Æ ↘ 2,31. Vs. Bukranion. – SNG v. Aulock 7423.

2327. Æ ↘ 2,37. Vs. Omphalosschale. – SNG v. Aulock 7424. Ho.

Etwa 330–130 v.

Vs. Stier stoßend l. – Rs. Π-A/P-I, dazwischen Tellerfackel, das Ganze in Ährenkranz. – SNG Cop. 269. BMC 55f.

2328. Æ ↑ 2,14. Ho.

Etwa 130–85 v.

Vs. Jugendlicher Kopf mit Ährenkranz und Anastole (Triptolemos?) r. – Rs. ΠΑΠ; Stier stoßend l., darunter Monogramm 24 und wechselnde Beizeichen. – Vgl. SNG v. Aulock 1325 und 7427f. (andere Beizeichen).

2329. Æ ↘ 8,09. Rechts Kerykeion. Y.

2330. Æ ↘ 7,69. Links Kugel. Ho.

Etwa 70–30 v.

Vs. Büste der Athene mit korinthischem Helm r. – Rs. Π-A/P-I, dazwischen geflügelter Blitz senkrecht. – SNG Cop. 272. BMC 64.

2331. Æ ↘ 2,29.

Vs. Geflügeltes Gorgoneion. – Rs. Π-A/P-I, dazwischen Adler auf Blitz stehend r., darüber wechselnde Monogramme, das Ganze in Olivenkranz. – Vgl. SNG v. Aulock 1330. Vgl. SNG Cop. 276f. (jeweils andere Monogramme).

2332. Æ ↗ 6,94. Monogramm 25. Y.

2333. Æ ↑ 6,18. Monogramm 26. Einhieb. Y.

Vs. Brennender Altar in perspektivischer Ansicht von links oben, links Windschutz, an der Front Girlande mit bindengeschmücktem Bukranion, seitlich rechts Girlande (der große Altar des Hermokreon: Strabo 10, 487 und 13, 588). – Rs. ΠΑ/Π in Olivenkranz. – SNG v. Aulock 7429–7431.

2334. Æ ↑ 5,69. Vs. Überprägungsspuren. Y.



PARION ALS RÖMISCHE KOLONIE, COLONIA GEMELLA IULIA (HADRIANA) PARIANA

Zeit von Caesar und Octavianus (44–28 v.)

Vs. C–G, I–P; weiblicher Kopf mit Stephane (Venus?) r. – Rs. D–D, dazwischen schlanke Kanne stehend r. – Vgl. SNG v. Aulock 7437. SNG Cop. 280. BMC 80. Vgl. Grant, FITA S. 248.

2335. Æ ↑ 2,88.

Octavianus und Agrippa (etwa 38–28 v.)

Vs. IMP CAESAR–DIVI F C G I P; Kopf des Octavianus barhäuptig r. – Rs. M AGRIPPA; Kopf des Agrippa barhäuptig r. – Dupondius? – SNG v. Aulock 1333. BMC 85. Grant, FITA S. 249.

2336. Æ ↑ 11,98. Aus Auktion Münz Zentrum 61, Köln 1987, Nr. 527. Ho.

Octavianus (etwa 38–28 v.)

Vs. M BARBATIO MAN ACILIO II VIR C G I P; Kopf des Octavianus barhäuptig r. – Rs. P VIBIO SAC–CAES, Q BARBA PRAEF–PRO II VIR; Koloniegründer in Toga mit verhülltem Haupt hinter Ochsengepann pflügend r. – As? – SNG v. Aulock 1332. BMC 84. Grant, FITA S. 249.

2337. Æ ↑ 7,17. Aus Auktion Bankhaus H. Aufhäuser 4, München 1987, Nr. 234.

Augustus (27 v.–14 n.)

Vs. Kopf des Augustus barhäuptig r. – Rs. AVGVSTVS; Capricornus mit Füllhorn r., den Kopf zurückgewandt. – SNG v. Aulock 7438.

2338. Æ ↗ 5,09. Y.

Vs. AVG; Kopf des Augustus barhäuptig r. – Rs. Zwei Koloniegründer in Toga mit verhülltem Haupt (Augustus und Agrippa?) hinter Ochsengepann pflügend r. – Semisses? – Vgl. SNG Cop. 282. BMC 86–88. Zur möglichen Prägung des Typus auch außerhalb von Parion vgl. Grant, FITA S. 111–114.

2339. Æ ↘ 4,45. Y.

2340. Æ ↑ 4,60. Y.

2341. Æ ↓ 4,08. Ho.

2342. Æ ↗ 4,76. Ho.

2343. Æ ↓ 4,20. Ho.

2344. Æ ✓ 5,35. Beiderseits Einhieb. Ho.

Tiberius (14–37 n.)

Vs. TI AVG; Kopf des Tiberius barhäuptig r. – Rs. Koloniegründer in Toga mit verhülltem Haupt (Nr. 2348f. zwei Koloniegründer) hinter Ochsengepann pflügend r. – Semisses? – SNG v. Aulock 1334. SNG Cop. 283. BMC 89–91.

2345. Æ ↗ 5,22. Vs. quadratischer Gegenstempel, Monogramm? Ho.

2346. Æ ↘ 3,72. Ho.

2347. Æ ↗ 4,25.

2348. Æ ↗ 3,94. Y.

2349. Æ ↘ 3,64. Y.

Tiberius und Drusus (19–23 n.)

Vs. TIAVG, DRVSVS CAESAR; Köpfe des Tiberius und Drusus barhäuptig hintereinander r. – Rs. Zwei Koloniegründer mit Ochsengepann pflügend r. – Vgl. BMC 92 (ein Pflügender).

2350. Æ ↗ 4,34. Y.

Claudius (41–54 n.)

Vs. TI CLAV AVG; Kopf des Claudius barhäuptig l. – Rs. Zwei Koloniegründer mit Ochsengepann pflügend r. – SNG Cop. 284f. BMC 93.

2351. Æ ✓ 3,93. Vs. Gegenstempel, Capricornus l. Y.

Hadrianus (117–138 n.)

Vs. HADRIANVS–AVG P P; Kopf des Hadrianus barhäuptig l. – Rs. C G I H P; Koloniegründer mit Ochsengepann pflügend r. – Mionnet 2, 580, 435.

2352. Æ ↘ 2,98. Y.

Antoninus Pius (138–161 n.)

Vs. ANTONINVS–AVG; Kopf des Antoninus Pius mit Lorbeerkranz r. – Rs. C G I H P; Koloniegründer mit Ochsengepann pflügend r. – BMC 98.

2353. Æ ↗ 1,60. Gelocht. Ho.

Marcus Aurelius (161–180 n.)

Vs. IMPE C MA–A ANTONIN; Kopf des Marcus Aurelius barhäuptig l. – Rs. C G I H P; Koloniegründer mit Ochsengepann pflügend r. – SNG Cop. 287. BMC 99.

2354. Æ ↗ 1,94. Y.



PARION (Forts.)

Commodus (180–192 n.)

Vs. IMP CAE A (sic) – COMODV; Gewandbüste des Commodus mit Lorbeerkranz r. – Rs. C G I H PA; Capricornus mit Füllhorn und Weltkugel r. – Vgl. SNG v. Aulock 7443. Vgl. BMC 103.

2355. Æ ✓ 4,34. Y.

Caracalla (198–217 n.)

Vs. ANTONIN-VS PIVS A; Büste des Caracalla mit Lorbeerkranz, Panzer und Paludamentum r. – Rs. C G I H – PA; Genius des römischen Volkes mit nacktem Oberkörper, Füllhorn und Opferschale stehend l., davor brennender Altar. – Vgl. SNG v. Aulock 1340. BMC 108.

2356. Æ ✓ 4,65.

Vs. ANTONI-NVS PIVS; Büste des Caracalla mit Lorbeerkranz, Panzer und Paludamentum r. – Rs. C G I H, i. A. PA; Koloniegründer mit Ochsen gespannt pflügend r. – SNG v. Aulock 7447. SNG Cop. 293.

2357. Æ ✓ 1,75.

Gallienus (253–268 n.)

Vs. IMP C P LIC GALIENV S AV; Gewandbüste des Gallienus mit Lorbeerkranz r. – Rs. C G I H P; Capricornus mit Füllhorn und Weltkugel r. – SNG v. Aulock 1346. Mionnet Suppl. 5, 411, 809.

2358. Æ ✓ 3,76. Ho.

PERGAMON

Etwa 300–250 v.

Vs. Kopf des unbärtigen Herakles mit Löwenskalp r. – Rs. ΠΕΡΓΑΜ; palladionartiges Kultbild der Athene mit Kalathos, Chiton und Chlamys frontal stehend, in der Rechten Lanze, in der Linken Schild mit Stern, daran Wollbinde. – Diobola. – SNG v. Aulock 1349f. v. Fritze, Pergamon Taf. 1,10.

2359. Æ ✗ 1,20. Y.

2360. Æ ✗ 1,15. Ho.

2361. Æ ✗ 1,04.

Vs. Kopf der Athene mit korinthischem Helm r. – Rs. ΠΕΡΓΑ; Stierprotome r., darüber Efeublatt, links Eule r. – SNG v. Aulock 7450. v. Fritze, Pergamon Taf. 1,14.

2362. Æ ✓ 4,13. Y.

Vs. Kopf der Athene mit korinthischem Helm r. – Rs. ΠΕΡΓΑ; Stierprotome r., links Monogramm 27. – SNG Cop. 331.

2363. Æ ✗ 3,91.

Vs. Kopf der Athene mit attischem Helm r. – Rs. ΠΕΡΓ; zwei sechsstrahlige Sterne, darüber Θ. – SNG Cop. 325. v. Fritze, Pergamon Taf. 1,11.

2364. Æ ✓ 0,92. Ho.

2365. Æ ✓ 0,64. Y.

Eumenes I. (263–241 v.)

Vs. Kopf des Philetairos mit bindenumwickeltem Lorbeerkranz r. – Rs. ΦΙΛΕΤΑΙΡΟΥ; Athene mit korinthischem Helm, Chiton und Chlamys thronend l., in der Linken Lanze, die Rechte auf Schild mit Gorgoneion gestützt, als Thronlehne Sphinx sitzend r., darunter Monogramm 28; zwischen Schild und Arm Efeublatt, i. F. r. Bogen. – Tetradrachmen. – Vgl. SNG v. Aulock 1355.

2366. Æ ✓ 17,05. – Westermarck V. 18, R. 3a. Vs. zwei Einhiebe. Ho.

2367. Æ ✓ 17,00. – Westermarck V. 19, R. 1.

Attalos I. (241–197 v.)

Vs. Kopf des Philetairos mit Lorbeerkranz r. – Rs. ΦΙΛΕΤΑΙΡΟΥ; Athene mit korinthischem Helm, Chiton und Chlamys thronend l., die Linke auf Schild mit Gorgoneion gestützt, mit der erhobenen Rechten die Namenszeile bekränzend; i. F. Mitte Monogramm 28, links Efeublatt, rechts Bogen. – Tetradrachmen. – Vgl. SNG v. Aulock 1356.

2368. Æ ✓ 16,31. – Westermarck V. 59, R. 1 (Gewicht korrigiert).

2369. Æ ✓ 17,09. – Westermarck V. 62, R. 2.

Etwa 260–170 v.

Vs. Kopf der Athene mit attischem Helm, darauf Greif, r. – Rs. ΦΙΛΕΤΑΙΡΟΥ, dazwischen Bogen. – SNG v. Aulock 1364. v. Fritze, Pergamon Taf. 1,31.

2370. Æ ↑ 2,34. Ho.

2371. Æ ↓ 2,24. Ho.

2372. Æ ↑ 1,60. Rs. rechts Biene. – BMC 55. Y.

Vs. Kopf der Athene mit attischem Helm, darauf Greif, r. – Rs. ΦΙΛΕΤΑΙΡΟΥ, dazwischen Efeublatt. – SNG Cop. 351. v. Fritze, Pergamon Taf. 1,39.

2373. Æ ↑ 2,36. Ho.

2374. Æ ↑ 1,98. Y.

2375. Æ ✓ 1,68. Y.

Vs. Kopf der Athene mit korinthischem Helm, darauf Greif, r. – Rs. ΦΙΛΕΤΑΙΡΟΥ; Asklepios mit Zepter in der Linken, Schale in der Rechten thronend l., eine Schlange fütternd. – Vgl. SNG v. Aulock 1363. Vgl. SNG Cop. 340f. Vgl. BMC 73.

2376. Æ ↑ 3,20. Y.

Vs. Kopf der Athene mit attischem Helm r. – Rs. ΦΙΛΕΤΑΙΡΟΥ; Thyrsosstab mit Bändern. – SNG Cop. 342. v. Fritze, Pergamon Taf. 1,30.

2377. Æ ✗ 3,80. Ho.

2378. Æ ✓ 3,79. Ho.

Vs. Kopf der Athene mit attischem Helm, darauf Greif, r. – Rs. ΦΙΛΕΤΑΙΡΟΥ; sich aufrichtende Schlange r., links wechselnde Monogramme. – Vgl. SNG Cop. 343–347. v. Fritze, Pergamon Taf. 1,38.

2379. Æ ↑ 3,80. Monogramm 29. – Vgl. BMC 82. Y.

2380. Æ ↑ 4,21. M. – SNG Cop. 347. Ho.

2381. Æ ↑ 3,11. Ebenso. Ho.

2382. Æ ↑ 2,69. Ebenso. Ho.

2383. Æ ↑ 2,42. Links ΣΙ in Ligatur. Y.

Kistophoren, etwa 166–123 v.

Vs. Cista mystica mit Schlange in Efeukranz. – Rs. Gorytos zwischen zwei Schlangen, links Monogramm 30, rechts wechselnde Beizeichen und Buchstaben, oben wechselnde Monogramme. – Tetradrachmen. – Zur Datierung vgl. D. Kienast, Gnomon 51, 1979, 452–456; O. Mørholm, ANS MN. 24, 1979, 47–61; F. S. Kleiner, ANS MN. 25, 1980, 45–52.

2384. Æ ↑ 12,42. Rechts ΑΣ in rechteckigem Rahmen. – Kleiner/Noe Serie 2, 166–160 v.

2385. Æ ↑ 12,47. Rechts Thyrsos mit Bändern. – Kleiner/Noe Serie 24a, 150–140 v.

2386. Æ ↑ 11,97. Rechts geflügeltes Kerykeion, oben Monogramm 31. – Kleiner/Noe Serie 37b, 128–123 v. Pinder 77.





2355



2356



2357



2358



2359



2360



2361



2362



2363



2364



2365



2366



2367



2368



2369



2370



2371



2372



2373



2374



2375



2376



2377



2378



2379



2380



2381



2382



2383



2384



2385



2386



PERGAMON (Forts.)

Kistophoren, etwa 123–67 v.

Vs. Cista mystica mit Schlange in Efeukranz. – Rs. Gorytos zwischen zwei Schlangen, links Monogramm 30, rechts Schlangenstab, verschiedene Buchstaben und Monogramme. – Tetradrachmen. – Zur Datierung vgl. F. S. Kleiner, ANS MN. 23, 1978, 77–105.

2387. AR ↑ 12,20 Oben Monogramm 32. – Kleiner 1978, 7. Pinder 101.
 2388. AR ↑ 11,67. Oben BO. – Kleiner 1978, 10. Pinder 94. Y.
 2389. AR ↑ 12,03. Oben ΔΙ. – Kleiner 1978, 12. Pinder 95.
 2390. AR ↑ 12,51. Oben ΑΥ. – Kleiner 1978, 16. Pinder 97. Ho.
 2391. AR ↑ 12,51. Oben ME. – Kleiner 1978, 18.
 2392. AR ↑ 12,29. Oben ΑΠ, Monogramm 33, achtstrahliger Stern. – Kleiner 1978, 25. Pinder 122. Y.
 2393. AR ↑ 12,21. Ebenso.
 2394. AR ↑ 11,55. Ebenso. Y.
 2395. AR ↑ 12,58. Oben ΑΡ, Monogramm 33. – Kleiner 1978, 27. Pinder 104.
 2396. AR ↖ 12,43. Oben ΑΣ, Monogramm 33. – Kleiner 1978, 29.
 2397. AR ↖ 11,81. Oben ΔΗ, Monogramm 33. – Kleiner 1978, 31. Pinder 106. Ho.
 2398. AR ↖ 12,51. Ebenso.
 2399. AR ↗ 11,89. Oben ΙΕ, Monogramm 33. – Kleiner 1978, 34. Pinder 109. Y.
 2400. AR ↗ 12,45. Oben ΚΤ, Monogramm 33. – Kleiner 1978, 38. Pinder 112.
 2401. AR ↗ 11,95. Oben ME, Monogramm 33. – Kleiner 1978, 39. Pinder 113.
 2402. AR ↗ 12,36. Oben ΜΗ, Monogramm 33. – Kleiner 1978, 41. Pinder 114.
 2403. AR ↗ 11,75. Oben ΜΟΣ, Monogramm 33. – Kleiner 1978, 44.
 2404. AR ↖ 12,20. Oben ΜΟΣ, Monogramm 33 in Kranz. – Kleiner 1978, 45. Pinder 124.
 2405. AR ↑ 11,91. Oben ΠΑ, Monogramm 33. – Kleiner 1978, 46. Pinder 115. Gelocht.
 2406. AR ↗ 11,74. Oben ΤΗ, Monogramm 33. – Kleiner 1978, 49. Pinder 118. Y.
 2407. AR ↗ 12,04. Ebenso.
 2408. AR ↗ 12,17. Oben ΦΙ, Monogramm 33. – Kleiner 1978, 50. Pinder 119. Y.
 2409. AR ↗ 11,85. Oben Monogramme 34 und 33. – Kleiner 1978, 51. Pinder 120.

Etwa 2.–1. Jh. v.

Vs. Kopf des Asklepios mit Lorbeerkranz r. – Rs. ΑΣΚΛΗΠΙΟΥ – ΣΩΤΗΡΟΣ, dazwischen Schlange r., sich um netzbespannten Omphalos ringelnd. – SNG v. Aulock 1371f. v. Fritze, Pergamon Taf. 1,15.

2410. AE ↑ 13,34. Y.
 2411. AE ↑ 9,65. Y.
 2412. AE ↑ 8,60. Rs. Gegenstempel, Eule. – BMC 161f. Ho.
 2413. AE ↑ 7,81. Ho.
 2414. AE ↑ 7,40. Vs. Gegenstempel: Kithara, Rs. i. F. links Monogramm 35. Unpublizierte Variante? Ho.
 2415. AE ↑ 6,42. Rs. Gegenstempel, Eule. – BMC 161f. Ho.





2387 2388 2389 2390 2391 2392 2393



2394 2395 2396 2397 2398 2399 2400



2401 2402 2403 2404 2405 2406 2407



2408 2409 2410 2411 2412 2413 2414 2415



PERGAMON (Forts.)

- Etwa 2.–1. Jh. v.*
Vs. Kopf des Asklepios mit Lorbeerkranz r. – Rs. ΑΣΚΛΗΠΙΟΥ – ΣΩΤΗΡΟΣ, dazwischen Schlange r., sich um netzbespannten Omphalos ringelnd. – SNG v. Aulock 1371f. v. Fritze, Pergamon Taf. 1,15.
2416. Æ ↑ 5,71. Y.
2417. Æ ↑ 5,50. Rs. Gegenstempel, Eule. – BMC 161f. Ho.
Vs. Kopf des Asklepios mit Lorbeerkranz r. – Rs. ΑΣΚΛΗΠΙΟΥ – ΣΩΤΗΡΟΣ, dazwischen Schlangenstab. – SNG v. Aulock 1373. BMC 154–157.
2418. Æ ↑ 4,67. Y.
2419. Æ ↑ 4,59. Ho.
2420. Æ ↑ 3,73. Y.
2421. Æ ↑ 3,32. Y.
2422. Æ ↑ 2,93.
2423. Æ ↑ 3,89. Vs. unten ΔΙΟΔΩΡΟΥ. – SNG v. Aulock 1383 und 7492.
Vs. Kopf des Asklepios mit Lorbeerkranz l. – Rs. Schlangenstab, i. F. Buchstabe? – BMC 169f.
2424. Æ ↑ 2,17. Y.
Vs. Kopf der Athene mit korinthischem Helm r. – Rs. ΑΘΗΝΑΣ – ΝΙΚΗΦΟΡΟΥ, dazwischen Tropaion mit Hörnerhelm und Panzer, i. F. wechselnde Monogramme.
2425. Æ ↘ 5,64. Rechts unten Monogramm 30. – SNG v. Aulock 1374. v. Fritze, Pergamon Taf. 1,25. BMC 172–175.
2426. Æ ↑ 5,01. Ebenso. Y.
2427. Æ ↗ 8,39. BMC 180–182. Y.
2428. Æ ↑ 7,08. Ebenso. Y.
2429. Æ ↑ 6,47. Links i. F. Monogramm 35. – SNG Cop. 396. Ho.
2430. Æ ↑ 5,80. Ebenso. Ho.
Vs. Gewandbüste der Athene mit korinthischem Helm r. – Rs. ΑΘΗΝΑΣ – ΝΙΚΗΦΟΡΟΥ, dazwischen Eule frontal über Monogramm 30, das Ganze in Olivenkranz. – SNG Cop. 381. v. Fritze, Pergamon Taf. 1,19.
2431. Æ ↑ 2,60.
2432. Æ ↗ 1,88. Vs. Gegenstempel, Schlangenstab. Ho.
Vs. Kopf der Athene mit attischem Helm, darauf achtstrahliger Stern, r. – Rs. ΑΘΗ-ΝΑΣ / ΝΙΚΗΦΟΡΟΥ, dazwischen Eule mit ausgebreiteten Flügeln frontal stehend auf Palmzweig r., beiderseits wechselnde Buchstaben und Monogramme. – Vgl. SNG v. Aulock 1375f. Vgl. v. Fritze, Pergamon Taf. 1,26f.
2433. Æ ↑ 3,57. Links ΣΑΣ, rechts ΑΡ. – SNG Cop. 383. Y.
2434. Æ ↑ 2,92. Ebenso. Y.
2435. Æ ↗ 1,52. Links Α, rechts Α. – SNG Cop. 384. Ho.
2436. Æ ↑ 2,85. Links Monogramm 36, rechts Monogramm 37. – SNG Cop. 388. Ho.
2437. Æ ↑ 2,30. Ebenso.
2438. Æ ↑ 2,68. Links Monogramm 38, rechts Monogramm 39. – SNG Cop. 392. Ho.
2439. Æ ↑ 2,89. Links Monogramm 40, rechts Monogramm 41. – SNG v. Aulock 1376. Y.
2440. Æ ↗ 2,58. Links Α, rechts Ο. Y.
2441. Æ ↘ 2,06. Links Monogramm 42, rechts Monogramm 36. Ho.

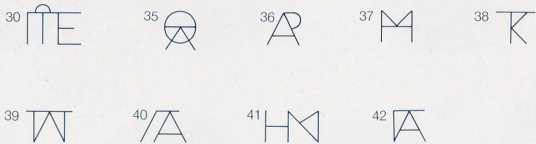

- Vs. ΙΩΑΤΙΣ?, darüber Stierkopf frontal, zwischen den Hörnern achtstrahliger Stern. – Rs. ΙΩΑΤΙΣ, darunter Eule mit ausgebreiteten Flügeln frontal stehend auf Palmzweig r., links Monogramm 43. – Unpubliziert?
2442. Æ ↑ 3,72. Y.
Vs. ΜΙΘΡΑΔΑΤΟΥ, darüber Gewandbüste der Athene mit korinthischem Helm l. – Rs. ΠΕΡΓΑΜΗΝΩΝ; Asklepios, die Rechte auf Schlangenstab gestützt, frontal stehend. – SNG v. Aulock 1377. BMC 129–134. v. Fritze, Pergamon Taf. 1,17.
2443. Æ ↑ 10,07. Ho.
2444. Æ ↑ 9,97. Y.
Vs. ΕΠΙ ΠΕΡΓΑΜΟΥ, darüber Kopf der Athene mit attischem Helm, darauf achtstrahliger Stern, r. – Rs. ΠΕΡΓΑΜΗΝΩΝ; Nike stehend r., in der Linken Palmzweig, mit der Rechten die Namenszeile bekränzend. – SNG v. Aulock 1379. SNG Cop. 365f. BMC 142.
2445. Æ ↑ 9,84. Y.
2446. Æ ↑ 8,84. Y.
2447. Æ ↑ 7,79. Y.
2448. Æ ↑ 7,11. Y.
2449. Æ ↑ 7,94. Vs. ohne Beamtenname. Y.
Vs. Kopf des Asklepios mit Lorbeerkranz r., darunter wechselnde Beamtennamen. – Rs. Π-ΕΡ/Γ-Α-i. Α. ΜΗΝΩΝ; Adler auf Blitz stehend l., Kopf zurückgewandt. – Vgl. v. Fritze, Pergamon Taf. 1,16.
2450. Æ ↘ 8,02. ΕΠΙ ΠΕΡΓΑΜΟΥ. – SNG Cop. 377. BMC 147. Y.
2451. Æ ↑ 8,00. ΣΕΛΕΥΚΟΥ. – SNG v. Aulock 1382 und 7491. SNG Cop. 378. BMC 149. Y.
Kaiserzeit, etwa Domitianus – Hadrianus (81–138 n.)
Vs. ΘΕΩΝ ΣΥΝ-ΚΛΗΤΩΝ; Gewandbüste des Senats mit Binde r. – Rs. ΘΕΑΝ ΡΩ-ΜΗΝ; Gewandbüste der Roma mit Mauerkrone r. – BMC 205–210.
2452. Æ ↑ 4,20.
2453. Æ ↑ 3,62. Ho.
2454. Æ ↑ 3,45. Ho.
2455. Æ ↑ 3,44. Ho.
2456. Æ ↑ 3,28.
2457. Æ ↑ 3,22.
2458. Æ ↑ 2,88. Ho.
2459. Æ ↑ 2,53. Ho.
2460. Æ ↑ 3,39. Rs. rechts Mondsichel. – SNG Cop. 446. BMC 212f. Y.
2461. Æ ↑ 3,27. Ebenso. Y.
2462. Æ ↑ 2,97. Ebenso. Ho.
Kaiserzeit, etwa Elagabalus – Severus Alexander (218–235 n.)
Vs. Büste der Athene mit korinthischem Helm und Aegis r. – Rs. ΠΕΡΓΑ-ΜΗΝΩΝ; Telesphoros frontal stehend. – Vgl. SNG v. Aulock 1388. SNG Cop. 455. v. Fritze, Pergamon Taf. 3,28f.
2463. Æ ✓ 1,83.
Vs. Büste des bärtigen Herakles r. – Rs. ΠΕΡΓΑ-ΜΗΝΩΝ; Baum, von Schlange umwunden. – Vgl. SNG Cop. 458. v. Fritze, Pergamon Taf. 3,30.
2464. Æ ✓ 1,46.
2465. Æ ✓ 1,45. Y.





PERGAMON (Forts.)

Augustus (27 v.–14 n.)

Vs. CEBACTON – ΠΕΡΓΑΜΗ-ΝΟΙ; Büste des Augustus mit Lorbeerkranz r., davor Capricornus. – Rs. ΚΑΙCΑΡΑ – ΑΥΤΟΚΡΑΤΟΡΑ; viersäuliger Tempel mit Patera im Giebel, darin Statue des Augustus mit Speer in der Rechten stehend l., i. A. undeutliches Monogramm. – SNG Cop. 462.

2466. Æ ↑ 3,93. Ho.

Vs. ΣΕΒΑΣΤΟΝ; Büste des Augustus mit Lorbeerkranz r. – Rs. ΧΑ-ΡΙ/ΝΟC – ΓΡΑΜ/ΜΑ-ΤΕΥ/Ω-Ν; sechssäuliger Tempel des Augustus. – BMC 237. v. Fritze, Pergamon Taf. 8,14.

2467. Æ ↑ 6,20.

Vs. CEBACTΩΙ ΚΑΙCΑΡΙ ΒΟΥΛΑΙΩΙ; Büste des Augustus mit Lorbeerkranz r. – Rs. Α ΦΟΥΡΙΟC ΙΕΡΕΥC ΓΥΜΝΑCΙΑΡΧΩΝ, i. F. ΠΕΡ-ΓΑ/ΜΗ-ΝΩΝ, dazwischen Wasserbecken auf hohem Fuß. – SNG v. Aulock 1392 und 7496. SNG Cop. 465f. BMC 239–241.

2468. Æ ↗ 6,43. Ho.

2469. Æ ↗ 5,55.

2470. Æ ↑ 4,20. Y.

Augustus für Livia und Julia (21–2 v.)

Vs. ΛΙΒΙΑΝ ΗΡΑΝ – ΧΑΡΙΝΟC; Gewandbüste der Livia als Hera r. – Rs. ΙΟΥΛΙΑΝ – ΑΦΡΟΔΙΤΗΝ; Gewandbüste der Julia als Aphrodite r. – SNG Cop. 467. Vgl. v. Fritze, Pergamon S. 92.

2471. Æ ↑ 3,40. Ho.

Homonoiaprägung mit Sardeis/Lydien, augusteische Zeit

Vs. ΠΕΡΓΑΜΗΝΩΝ ΚΑΙ ΣΑΡΔΙΑΝΩΝ; Demos von Sardes frontal stehend links wird vom Demos von Pergamon daneben bekränzt. – Rs. CEBACTON, ΚΕ-ΦΑ/ΛΙ-ΩΝ / ΓΡΑ-ΜΜΑ/ΤΕΥ-ΩΝ, dazwischen zweisäuliger Augustustempel, darin Statue des Augustus mit Lanze in der Rechten frontal stehend. – SNG v. Aulock 7497. v. Fritze, Pergamon Taf. 9,13.

2472. Æ ↑ 4,73.

Gaius Caesar (17 v.–4 n.) und Lucius Caesar (17 v.–2 n.)

Vs. ΓΑ-ΙΟΝ, ΚΕΦΑΛΙΩΝ; Kopf des Gaius Caesar barhäuptig r. – Rs. ΛΕΥ-ΚΙΟΝ; Kopf des Lucius Caesar barhäuptig r. – SNG v. Aulock 7498. BMC 247.

2473. Æ ↑ 3,84. Y.

2474. Æ ↑ 2,50. Ho.

2475. Æ ↑ 3,81. Legenden modern umgraviert:

Vs. ΔΡΟΥΣΟΣ, Rs. ΓΕΡΜΑΝΙΚΟΣ ΚΑΙΣΑΡ. Ho.

Tiberius (14–37 n.) mit Livia

Geprägt unter Petronius, Prokonsul von Asien etwa 29–35 n.

Vs. CEBACTOI – ΕΠΙ ΠΕΤΡΩΝΙΟΥ ΤΟC; Gewandbüste der Livia r., ihr gegenüber Büste des Tiberius mit Lorbeerkranz l. – Rs. ΘΕΟ-Ν CEBACTON, ΠΕ-ΡΓΑΜΗΝ-ΟΙ; viersäuliger Tempel mit Patera im Giebel, darin Statue des Augustus mit Lanze in der Rechten frontal stehend. – SNG v. Aulock 7499. SNG Cop. 468f.

2476. Æ ↑ 5,53.

2477. Æ ↑ 4,30. Y.

2478. Æ ↑ 4,13. Ho.

Traianus (98–117 n.)

Vs. ΑΥΤ ΤΡΑΙ-ΑΝΟC CΕΒ; Büste des Traianus mit Lorbeerkranz r. – Rs. ΣΕΥC – ΦΙΛΙΟC; Kopf des Zeus r. – SNG v. Aulock 1394. SNG Cop. 470.

2479. Æ ✓ 2,86.

2480. Æ ↘ 3,07. Ho.

Vs. ΑΥΤ ΝΕΡ ΤΡΑΙΑΝΟΝ ΚΑΙC; Büste des Traianus mit Lorbeerkranz r. – Rs. ΠΕΡΓΑ-ΜΗΝΩΝ; viersäuliger Tempel mit Patera im Giebel, darin Statue des Augustus mit Lanze in der Rechten frontal stehend. – Vgl. SNG v. Aulock 1398 und 7502. SNG Cop. 474.

2481. Æ ↗ 4,58. Ho.

Commodus (180–192 n.)

Vs. ΑΥΚΛΑΒΡΗ – ΚΟΜΟΔΟC; Büste des Commodus mit Lorbeerkranz, Panzer und Paludamentum r. – Rs. ΕΠΙ CΤΡ ΔΙΟΔΩ-ΡΟΝ ΠΕΡΓΑΜ-Ι. Α. ΗΝΩΝ; Asklepios mit Zepter in der Linken und Schale in der Rechten thronend l., eine Schlange fütternd. – Mionnet Suppl. 5, 447, 1045.

2482. Æ ↑ 11,21. Ho.

Vs. ΑΥΚΟ-ΜΟΔΟC; Gewandbüste des Commodus mit Lorbeerkranz r. – Rs. ΠΕΡΓΑ-ΜΗΝΩ-Ν; Sarapis mit Kalathos und Zepter in der Linken thronend l., zu Füßen Kerberos. – Vgl. SNG v. Aulock 1402. Vgl. SNG Cop. 484. Vgl. v. Fritze, Pergamon Taf. 4,13, S. 57 (jeweils Antoninus Pius). Zur Vs. vgl. SNG Cop. 491. Unpubliziert?

2483. Æ ↑ 4,54. Y.

Homonoia Pergamon – Ephesos

Vs. ΑΥΤΟ ΚΑΙ Μ – ΑΒΡΗ ΚΟΜΟΔΟ-C; Büste des Commodus mit Lorbeerkranz, Panzer und Paludamentum r. – Rs. ΚΟΙΝΟΝ ΠΕΡ-ΓΑΜ-ΗΝΩΝ Κ ΕΦΕ, i. A. ΕΠΙ CΤΡ ΠΑΙ/ΠΙΟΝ; Asklepios mit Schlangenstab in der Rechten stehend r., zu Füßen Omphalos, ihm gegenüber Artemis Ephesia frontal stehend. – BMC 356.

2484. Æ ↑ 17,50. Ho.

Septimius Severus (193–211 n.)

Vs. ΑΥΤ ΚΑΙ – Λ CΕΒΗΡΟC; Büste des Septimius Severus mit Lorbeerkranz r. – Rs. ΠΕΡΓΑΜΗΝ – Β ΝΕΟΚΟ ΠΩΛ; Homonoia mit Füllhorn in der Linken, Schale in der Rechten stehend l., zu Füßen Altar. – BMC 312.

2485. Æ ↓ 7,47. Y.

Vs. ΑΥΤ ΚΑΙ – CΕΒΗΡΟC; Büste des Septimius Severus mit Lorbeerkranz r. – Rs. ΠΕΡΓΑ-ΜΗΝΩΝ Β; Asklepios mit Schlangenstab in der Rechten stehend r., Kopf zurückgewandt. – SNG v. Aulock 7512. SNG Cop. 495.

2486. Æ ↓ 3,09. Ho.

Vs. ΑΥΤ ΚΑΙ – CΕΒΗΡΟC; Büste des Septimius Severus mit Lorbeerkranz r. – Rs. ΠΕΡΓΑΜΗ-ΝΩΝ Β; Hygieia stehend r., in der Linken Schale, in der Rechten sich ringelnde Schlange. – Mionnet Suppl. 5, 456, 1088.

2487. Æ ↗ 2,79. Ho.

Caracalla (198–217 n.)

Vs. ΑΥΤΚΡΑΤ Κ ΜΑΡΚΟC ΑΝΤΩΝΕΙΝΟC; Büste des Caracalla mit Lorbeerkranz, Panzer und Paludamentum r. – Rs. ΕΠΙ C-ΤΡ Μ ΚΑΙΡΕΛ ΑΤ-ΤΑΛΟΝ, i. A. ΠΕΡΓΑΜΗΝΩΝ / ΠΡΩΤΩΝ Γ ΝΕ/ΩΚΟΡΩΝ; Caracalla reitend r., mit ausgestreckter Rechten sich zurückwendend zu Mann mit kurzem Gewand und erhobener Rechten; rechts Asklepiosstatue mit Schlangenstab auf Säule. – SNG v. Aulock 1414. Glasgow 64.

2488. Æ ↑ 18,95. Ho.

Severus Alexander (222–235 n.) für Julia Mamaea

Vs. ΙΟΥΛΑ ΜΑΜΕΑΝ CΕΒΑCΤΗΝ; Gewandbüste der Julia Mamaea r. – Rs. ΕΠΙ CΤΡ Κ ΤΕΡΤΥΛΛΟΝ ΠΕΡΓΑΜΗΝΩΝ, i. F. ΠΡΩΤ Γ – ΝΕΩΚΟΡ-ΩΝ; Asklepios mit Schlangenstab stehend r., Kopf zurückgewandt. – SNG Cop. 505. Mionnet 2, 615, 652.

2489. Æ ↓ 10,91. Ho.

Traianus Decius (249–251 n.)

Vs. ΑΥΤ Κ Γ ΜΕC ΚΥΙ ΤΡΑΙΑΝΟC ΔΕΚΙ-ΟC; Büste des Traianus Decius mit Strahlenkrone r. – Rs. ΕΠΙ C ΚΟΜ-Φ ΓΛ-V-ΚΩΝΟC, i. F. ΘΕ/ΟΛ/ΟΓ/ΟΝ, i. A. ΠΕΡΓΑΜΗΝΩΝ / ΠΡΩΤΩΝ Γ / ΝΕΩΚΟ; Asklepios mit Schlangenstab frontal stehend links, ihm gegenüber Hermes nackt mit Kerykeion in der Linken und Widderkopf (?) in der Rechten stehend l. – SNG v. Aulock 1420. Mionnet 2, 616, 657.

2490. Æ ↑ 12,58. Ho.

Gallienus (253–268 n.) für Salonina

Vs. ΚΟΡ CΑΛΩ-ΝΕΙΝΑ CΕ; Gewandbüste der Salonina mit Diadem r. – Rs. ΠΕΡΓΑΜΗ-ΝΩΝ Γ ΝΕ- i. F. ΟΚ-ΟΡ; Dionysos mit Kantharos in der Rechten, Thyrsos in der Linken stehend l., zu Füßen Panther. – Vgl. SNG Cop. 514. BMC 349.

2491. Æ ↘ 6,79. Ho.



2466



2467



2468



2469



2470



2471



2472



2473



2474



2475



2476



2477



2478



2479



2480



2481



2482



2483



2484



2485



2486



2487



2488



2489



2490



2491



PERPERENE

Nero (54–68 n.)

Vs. ΝΕΡΩΝ ΚΑΙCΑΡ C-ΕΒΑCΤΟC; Kopf des jugendlichen Nero barhäuptig r. – Rs. ΠΕΡΠΕΡΗΝΙΩΝ; Weintraube an Ranke mit Blatt. – Vgl. Mionnet Suppl. 5, 482, 1203 (Vs. abweichend).

2492. Æ ↑ 3,72. Y.

GERME

Philippus II. Caesar (244–247 n.)

Vs. ΜΙΟΥΛ ΦΙΛΙΠΠΟC Κ; Büste des Philippus II. mit Lorbeerkranz, Panzer und Paludamentum r. – Rs. Ε-ΠΙ ΠΕΡ-ΠΕΡΩΝ ΓΕΡ- i. F. l. Μ-Η-, r. ΝΩΝ; Tyche mit Füllhorn in der Linken und Steuerruder in der Rechten stehend l. – Vgl. Waddington 821 (jedoch Rs. Zeus thronend). Auktion Athena/München 1, 1987, 282 (wohl beidseitig stgl.).

2493. Æ ✓ 8,14. Y.

Zu älteren Exemplaren von GERME siehe oben Nr. 2194–2202.

PITANE

Etwa 4.–3. Jh. v.

Vs. Kopf des Zeus Ammon mit Horn r. – Rs. Π-Ι-Τ-Α zwischen den Zacken eines Pentagramms. – SNG v. Aulock 1429. SNG Cop. 530f.

2494. Æ ✕ 3,69. Ho.

Vs. Kopf des Zeus Ammon mit Horn r. – Rs. Π-Ι-Τ-Α-Ν zwischen den Zacken eines Pentagramms. – SNG Cop. 535. BMC 9.

2495. Æ ✕ 0,65. Y.

PLAKIA

Etwa 4. Jh. v.

Vs. Kopf der Kybele mit Mauerkrone r. – Rs. ΠΛΑΚΙΑ; Löwe an einer Beute nagend r., darunter Kornähre r. – SNG v. Aulock 1432. SNG Cop. 545. BMC 5.

2496. Æ ↑ 1,35. Y.

2497. Æ ↓ 1,02. Y.

POIMANENON

Marcus Aurelius für Faustina II. (Augusta 147–175 n.)

Vs. ΦΑΥCΤΙΝΑ – CΕΒΑCΤΗ; Gewandbüste der Faustina II. r. – Rs. ΠΟΙΜΑ-ΝΗΝΩΝ; Isis mit Kalathos und Schleier thronend l., hält in der Rechten Schale über Altar. – SNG Cop. 546 (Beschreibung der Rs. ist zu korrigieren).

2498. Æ ✓ 3,43. Y.

PRIAPOS

Etwa 3. Jh. v.

Vs. Kopf des Apollon mit Lorbeerkranz r. – Rs. ΠΡΙΑΠΗΝΩΝ; Garnele r. – SNG v. Aulock 1435 und 7524. SNG Cop. 548.

2499. Æ ✕ 5,37. Y.

Etwa 1. Jh. v.

Vs. Kopf der Demeter mit Ährenkranz und Schleier r. – Rs. ΠΡΙΑ/ΠΗΝΩΝ, darunter Stierkopf frontal und Monogramm 44, das Ganze in Ährenkranz. – BMC 15. Waddington 1000.

2500. Æ ✕ 6,85. Y.

2501. Æ ✕ 5,02. Y.

TEUTHRANIA

Prokles I. (um 400 v.)

Vs. Kopf des Apollon l. – Rs. ΤΕΥ; Jünglingskopf in persischer Tiara r. – SNG Cop. 549.

2502. Æ ✕ 0,90. Y.

THEBE

Etwa 4. Jh. v.

Vs. Weiblicher Kopf mit Sakkos r. – Rs. Θ-Η-Β zwischen drei Mond-sicheln in Form eines Triskeles. – SNG v. Aulock 1436. SNG Cop. 550.

2503. Æ ✕ 0,91. Ho.

MYSIEN: INSELN
PROKONNESOS*Etwa 330–300 v.*

Vs. Kopf der Aphrodite mit Sakkos, Ohrring und Halskette l. – Rs. ΠΡΟ-ΚΟΝ, dazwischen Oinochoe l. – Tetrobolon. – SNG v. Aulock 1437 und 7528. SNG Cop. 551f. SNG Paris D. 2545.

2504. Æ ✕ 2,31. Y.

Vs. Kopf der Aphrodite mit bekränztem Sakkos, Ohrring und Halskette r. – Rs. ΠΡΟ-ΚΟΝ, dazwischen Oinochoe r. – SNG v. Aulock 1438. SNG Cop. 558. BMC 5.

2505. Æ ↓ 1,53. Y.

2506. Æ ↓ 1,35. Y.

2507. Æ ✕ 1,30. Ho.

2508. Æ ✕ 0,83.

TROAS
ABYDOS*Etwa 480–460 v.*

Vs. Adler stehend l. – Rs. Quadratum incusum. – Triobolon? – Vgl. SNG v. Aulock 1439. Vgl. SNG Cop. 1f. Zuweisung unsicher.

2509. Æ – 0,81. (Anima einer plattierten Silbermünze?) Y.

Etwa 460–450 v.

Vs. Adler stehend l. – Rs. Gorgoneion in Quadratum incusum. – Obolos. – SNG Cop. 4. BMC 4f.

2510. Æ ✕ 0,71. Y.

Etwa 387–335 v.

Vs. Kopf des Apollon mit Lorbeerkranz r. – Rs. ΑΒΥ; Adler stehend l., dahinter ΧΑΡΗΣ, davor Lorbeerzweig mit Band. – Drachme. – BMC 24. Waddington 1045.

2511. Æ ✕ 2,36. Y.

Vs. Kopf des Apollon mit Lorbeerkranz r. – Rs. ΑΒΥ; Adler stehend r., dahinter ΑΡΤΕΜΩΝ, davor achtstrahliger Stern. – Drachme. – Vgl. SNG v. Aulock 1440 und 7533f. Vgl. SNG Cop. 15f. Vgl. SNG Paris D. 2547. Vgl. BMC 19. Unpublizierte Variante?

2512. Æ → 3,28. Ho.

Vs. Kopf des Apollon mit Lorbeerkranz r. – Rs. ΑΒΥ; Adler sitzend r. oder l. (Nr. 2517), wechselnde Beizeichen. – Zur Datierung vgl. D.O.A. Klose, Ein Schatzfund hellenistischer Bronzemünzen aus Abydos, AA. 1985, 67–76.

2513. Æ ✕ 7,26. Weintraube. – SNG Cop. 25. Glasgow 3. Y.

2514. Æ ↓ 3,78. Dreifuß. – Unpublizierte Variante? Y.

2515. Æ ✓ 1,80. Kornähre. – SNG Cop. 31. Y.

2516. Æ ✕ 1,30. Kornähre. – Vgl. SNG Cop. 31–35. Y.

2517. Æ ✕ 1,28. Bogen. – SNG v. Aulock 1446. Y.

Etwa 280–200 v.

Vs. Büste der Artemis mit palmettengeschmückter Stephane und Lorbeerkranz von vorne. – Rs. ΑΒΥ; Adler mit geöffneten Flügeln stehend r., davor Aphlaston und Φ. – SNG v. Aulock 1448. SNG Cop. 38. BMC 36.

2518. Æ ✕ 9,10. Y.

Vs. Kopf der Artemis mit Mauerkrone r. – Rs. ΑΒΥ; Adler auf Blitz stehend r., Kopf zurückgewandt, davor wechselnde Beizeichen. – Vgl. Klose, AA. 1985 (oben Nr. 2513).

2519. Æ ✕ 7,89. Widderkopf. – BMC 37. Klose 7–15, 36–39. Y.

2520. Æ ↑ 7,82. Kornähre. – BMC 38. Klose 16–28, 40–51.

Vs. Gewandbüste des Apollon mit Lorbeerkranz von vorne. – Rs. Α-Β-Υ-Δ-Η, dazwischen Kithara, links geflügeltes Kerykeion. – Vgl. SNG v. Aulock 1451. Vgl. SNG Cop. 52f. Vgl. BMC 48.

2521. Æ ↑ 4,14. Y.

Etwa 160–130 v.

Vs. Gewandbüste der Artemis mit Stephane r., an der Schulter Köcher und Bogen. – Rs. ΑΒΥΔΗΝΩΝ; Adler mit ausgebreiteten Flügeln stehend r., davor makedonischer Helm, darunter Kugel und ΔΗΜΗΤΡΙΟΥ, das Ganze in Lorbeerkranz. – Tetradrachmon. – Vgl. SNG v. Aulock 1453. Vgl. SNG Cop. 54 (gleicher Beamtenname). Unpublizierte Variante?

2522. Æ ✕ 16,61. Y.

Nero (54–68 n.)

Vs. ΝΕΡΩΝ – ΚΑΙ; Kopf des Nero mit Lorbeerkranz r. – Rs. Α-Β-Υ, dazwischen Kithara. – Vgl. BMC 58. Waddington 1068.

2523. Æ ✕ 1,84. Y.

Hadrianus (117–138 n.)

Vs. ΑΔΡΙΑΝΟC – ΚΑΙCΑΡ; Büste des Hadrianus mit Lorbeerkranz r. – Rs. Α-Β-Υ-Δ, dazwischen Kultstatue vom Typ der ephesischen Artemis, die Arme ausgestreckt, links oben Zweig, unten Simpulum? – Vgl. BMC 59.

2524. Æ ✕ 4,72. Y.

Marcus Aurelius (161–180 n.)

Vs. ΑΥ ΚΑΙ Μ ΑΥ-ΡΗ ΑΝΤΩΝΕΙΝΟC; Büste des Marcus Aurelius mit Lorbeerkranz r. – Rs. ΕΠ ΑΡΧ ΑΙΑ ΖΩΙΑΟ-Υ ΙΠΠ ΤΟ Δ ΑΒΥΔΗ; Poseidon Hippios nackt, mit Kranz und Mantel über dem rechten Bein, stehend r., in der Rechten langen Dreizack, in der Linken Delphin, das rechte Bein aufgestützt auf Pferdekopf. – Vgl. Mionnet Suppl. 5, 504, 53.

2525. Æ ✓ 7,85. Y.



2492



2493



2494



2495



2496



2497



2498



2499



2500



2501



2502



2503



2504



2505



2506



2507



2508



2509



2510



2511



2512



2513



2514



2515



2516



2517



2518



2519



2520



2521



2522



2523



2524



2525



ALEXANDREIA

Etwa 281–261 v.

Vs. Kopf des Apollon mit Lorbeerkranz r. – Rs. AΛEΞ[A]-N (Nr. 2526) oder AΛE; Pferd weidend r., darunter und im Abschnitt wechselnde Beizeichen und Monogramme. – Viertelstücke und Achtelstück (Nr. 2528).

2526. Æ ↘ 0,88. Unter Pferd Stern? – Vgl. SNG Cop. 83f. Vgl. BMC 13. Vgl. Bellinger A 44.

2527. Æ ↗ 0,80. – Bellinger A 34. Ho.

2528. Æ ↑ 0,54. Unter Pferd x, i. A. Keule? – Vgl. Bellinger A 45 und A 46. Y.

Etwa 261–246 v.

Vs. Kopf des Apollon mit Lorbeerkranz r. – Rs. AΛEΞAN; Pferd weidend l., darunter Monogramm 45, i. A. Blitz. – Ganzstück. – BMC 16. Bellinger A 53.

2529. Æ ↑ 4,27. Y.

Etwa 164–135 v.

Vs. Kopf des Apollon mit Lorbeerkranz von vorne. – Rs. A-ΛE/ΞA-N, dazwischen Kithara, darunter Monogramm 46, das Ganze in Lorbeerkranz. – Doppelstück. – SNG v. Aulock 1461. Bellinger A 142.

2530. Æ ↑ 4,86. Rs. Gegenstempel. Y.

Koloniale Prägung aus der Zeit von Commodus bis Gallienus (176–268 n.)

Vs. CO – ALEX TR (Nr. 2531); AV – CO TRO (Nr. 2532); CO-L TRO (Nr. 2533); Gewandbüste der Tyche mit Mauerkrone r., an der Schulter Vexillum. – Rs. COL AVG – TROAD (Nr. 2531); COL AVG – TRO (Nr. 2532f.); Pferd weidend r. – Asse. – Bellinger A 486.

2531. Æ ↘ 5,69. Y.

2532. Æ ↗ 5,11. Y.

2533. Æ ✓ 4,71.

Vs. CO-L TROA (Nr. 2534); CO AL-EXA TRO (Nr. 2535); Gewandbüste der Tyche mit Mauerkrone r., an der Schulter Vexillum. – Rs. CO AVG TRO (Nr. 2534); CO – A-VG – TRO (Nr. 2235); Adler mit Stierkopf fliegend r. – Asse. – Bellinger A 490.

2534. Æ ↗ 5,05. Y.

2535. Æ ↑ 4,47. Y.

Vs. CO-L TROAS; Gewandbüste der Tyche mit Mauerkrone r., an der Schulter Vexillum. – Rs. COL A-VGO TRO; Adler mit ausgebreiteten Flügeln auf Stierkopf frontal stehend, Kopf nach links gewandt. – As. – Bellinger A 491.

2536. Æ ↗ 4,59. Ho.

Vs. CO-L TRO (Nr. 2537); CO AL-EX TRO (Nr. 2538); Gewandbüste der Tyche mit Mauerkrone r., an der Schulter Vexillum. – Rs. COL AV – TRO; Wölfin mit Zwillingen stehend r. (Nr. 2537) oder l. (Nr. 2538). – Asse. – Bellinger A 494f.

2537. Æ ✓ 5,70. Y.

2538. Æ ↗ 5,20. Ho.

Commodus als Augustus (177–193 n.)

Vs. IMP CAI M AV COM-MODVS AVG (Nr. 2539) oder IMP CAI M AVR – COMMOD AVG (Nr. 2540); Kopf des Commodus mit Lorbeerkranz r. – Rs. COL AVG – TROAD; Wölfin mit Zwillingen stehend r. – Asse. – Bellinger A 206.

2539. Æ ↗ 7,17. Y.

2540. Æ ✓ 5,68. – BMC 76. Y.

Caracalla (198–217 n.), etwa 214–215 n.

Vs. M-AVRE-ANTONINVS; Büste des bärtigen Caracalla mit Lorbeerkranz, Panzer und Paludamentum r. – Rs. COL A-LEX AVG; männliche Figur mit nacktem Oberkörper frontal stehend, das rechte Bein übergeschlagen, die Linke in die Hüfte gestützt, den rechten Arm abgewinkelt, mit der Schulter an Säule gelehnt; darauf Statue des Apollon Smintheus mit Bogen in der Linken? – As. – Vgl. Bellinger A 275 (Rs. andere Legende). Zum Typ vgl. Bellinger, ANS MN. 8, 1958, 35.

2541. Æ ✓ 7,99. Y.

Vs. MAVREL ANTO-NINVS PI; Kopf des bärtigen Caracalla mit Lorbeerkranz r. – Rs. COL ALE-XAND AVG; Statue des Apollon Smintheus auf hoher Rundbasis r., an der Schulter Köcher, in der Linken Bogen, in der Rechten Schale. – As. – Bellinger A 292.

2542. Æ ↓ 5,46. Gelocht. Ho.

*Severus Alexander (222–235 n.)*

Vs. IMP SE ALE-XANDRVS; Kopf des Severus Alexander mit Lorbeerkranz r. – Rs. COL AVG – TRO; Pferd weidend r. – As. – Bellinger A 339.

2543. Æ ✓ 6,82. Ho.

Vs. S ALEX-ANDRVS; Büste des Severus Alexander mit Lorbeerkranz, Panzer und Paludamentum r. – Rs. COL AL AVG – TROA; Wölfin mit Zwillingen stehend r. – As. – Bellinger A 344.

2544. Æ ✓ 7,75. Ho.

Maximus (235–238 n.)

Vs. IVL MAXIMVS CAE; Gewandbüste des Maximus barhäuptig r. – Rs. CO-L ALE AVG T-RO; Adler mit Stierkopf fliegend r. – As. – Bellinger A 380.

2545. Æ ✓ 7,08. Ho.

Philippus I. (244–249 n.)

Vs. IMP MIVLI – PHILIPPVS; Gewandbüste des Philippus I. mit Lorbeerkranz r. – Rs. COL AVGO – TROA; Wölfin mit Zwillingen stehend r. – As. – Bellinger A 393.

2546. Æ ↑ 7,00. Ho.

Volusianus (251–253 n.)

Vs. IMP C VIBI AFINI OLVSSIANV; Gewandbüste des Volusianus mit Lorbeerkranz r. – Rs. COL AV-GO TROA; Tyche mit Mauerkrone stehend l., in der Rechten Statue des Apollon Smintheus, in der Linken Vexillum. – As. – Bellinger A 417.

2547. Æ ↓ 4,83. Y.

Vs. IMP VIBI AFIN OLVSSIAN; Gewandbüste des Volusianus mit Lorbeerkranz r. – Rs. COL AVGO – TROA; Wölfin mit Zwillingen stehend r. – As. – Bellinger A 424.

2548. Æ ↘ 4,78. Y.

Valerianus I. (253–260 n.)

Vs. IMP LIC VALERIAN; Gewandbüste des Valerianus I. mit Lorbeerkranz r. – Rs. CO – AVG – TRO; Adler mit Stierkopf fliegend r. – As. – Bellinger A 439.

2549. Æ ↗ 4,06. Y.

Vs. IMP LIC VALERIANVS AV; Gewandbüste des Valerianus I. mit Lorbeerkranz r. – Rs. COLA-VG TRO; Adler mit ausgebreiteten Flügeln frontal auf Stierkopf stehend, Kopf nach links gewandt. – As. – Bellinger A 440.

2550. Æ ↓ 5,00.

Gallienus (253–268 n.), etwa 253–260 n.

Vs. IMP LICI GALLIENV; Gewandbüste des Gallienus mit Lorbeerkranz r. – Rs. COL AVG – TRO; Pferd weidend r. – As. – Bellinger A 451.

2551. Æ ↑ 5,85. Y.

Vs. IMP LICIN GALLIENV; Gewandbüste des Gallienus mit Lorbeerkranz r. – Rs. COL AVG – TROA oder TRO (Nr. 2553); Wölfin mit Zwillingen stehend r. – Asse. – Bellinger A 459.

2552. Æ ✓ 4,85.

2553. Æ ↗ 4,59. Ho.

ANTANDROS

Etwa 420–400 v.

Vs. Kopf der Artemis Astyrene mit überkreuztem Haarband und Ohrring r. – Rs. ANTA-N; Ziegenbock in Quadratum incusum stehend r., darunter Ranke? – Hemidrachmon. – Vgl. SNG v. Aulock 1489f. Vgl. SNG Cop. 213. Vgl. SNG Berry 981 (andere Beizeichen).

2554. Æ ↗ 2,86. Y.

Etwa 4.–3.Jh. v.

Vs. Kopf der Artemis Astyrene mit überkreuztem Haarband und Ohrring r. – Rs. ANTAN; Löwenkopf r. – SNG v. Aulock 7582. SNG Cop. 218.

2555. Æ → 0,51. Ho.

Vs. Kopf des Apollon mit Lorbeerkranz r. – Rs. ANTAN; Löwenkopf r. – SNG v. Aulock 7581.

2556. Æ ↓ 1,26. Y.

Vs. Kopf der Artemis Astyrene als Tyche mit Mauerkrone und eingerolltem Nackenhaar r. – Rs. ANTAN; Löwenkopf r. – Unpubliziert?

2557. Æ ↓ 1,34. Y.



ASSOS

Etwa 400–241 v.

Vs. Kopf der Athene mit olivenbekröntem attischem Helm r. – Rs. ΑΣ-ΣΙ, dazwischen Stierkopf frontal. – Vgl. SNG v. Aulock 1494–1496. Vgl. SNG Cop. 243f. Vgl. BMC 8f. Vgl. Assos Investigations 301, 36–47.

2558. Æ ↑ 1,37. Ho.
 2559. Æ ↑ 1,26. Ho.
 2560. Æ ↓ 1,22. Y.
 2561. Æ ↘ 1,04. Ho.

Vs. Kopf der Athene mit olivenbekröntem attischem Helm r. oder l. (Nr. 2568). – Rs. ΑΣΣΙ, darunter Greif liegend l., i. A. wechselnde Beizeichen. – Vgl. Assos Investigations S. 301, 49–120.

2562. Æ ↘ 4,04. Fackel? Y.
 2563. Æ ✓ 3,89. Pflug? Y.
 2564. Æ ↘ 3,74. Ho.
 2565. Æ ↗ 3,27. Kerykeion. – Assos Investigations 69. Ho.
 2566. Æ ↗ 1,80. Weintraube. – Assos Investigations 88. BMC 21. Y.
 2567. Æ → 1,36. Y.
 2568. Æ ← 1,35. – Assos Investigations 109. Ho.
 2569. Æ ↗ 0,62. Kerykeion. – Assos Investigations 92. SNG Cop. 239. Ho.
 2570. Æ ↗ 0,56. Ebenso. Y.

BIRYTIS

Etwa 4.–3. Jh. v.

Vs. Kopf des Herakles mit Kranz in Dreiviertelansicht r., hinter der Schulter Keule. – Rs. Kopf eines unbärtigen Kabirs mit bekröntem Pilos l. zwischen zwei achtstrahligen Sternen. – Hemiobolion. – Babelon, *Traité* 2,2, 2476, Taf. 169,1f. v. Fritze, ZfN. 24, 1904, 105–128 (Taf. 5,1f.).

2571. Æ ↘ 0,48. Y.

Vs. Kopf eines bärtigen Kabirs mit Pilos r. zwischen zwei Sternen. – Rs. B-I/PY zwischen drei Mondsicheln in Form eines Triskeles. – SNG Cop. 252f. BMC 8f.

2572. Æ ↘ 0,78. Ho.

Vs. Kopf eines unbärtigen Kabirs mit Pilos l. zwischen zwei achtstrahligen Sternen. – Rs. B-I/P-Y, dazwischen Keule, das Ganze in Lorbeerkrantz. – SNG v. Aulock 1502f. und 7592. SNG Cop. 247f.

2573. Æ ↑ 5,99. Y.

Vs. Kopf eines bärtigen Kabirs mit Pilos l. – Rs. B-I/P-Y, dazwischen Keule, das Ganze in Lorbeerkrantz. – BMC 6. Babelon *Traité* 2,2, 2480, Taf. 169,8.

2574. Æ ↓ 1,47. Y.
 2575. Æ ↘ 1,27.

DARDANOS

Prägung unter Zenis, Satrap der Aiolis (etwa 413–399 v.)

Vs. Frau mit langem Gewand, das Haar im Nacken zusammengefaßt (Mania?), auf schreitendem Pferd reitend l. – Rs. Hahn schreitend l. in Quadratum incusum. – Obolos. – Babelon, *Traité* 2,2, 2428, Taf. 167, 19. SNG Berry 985. SNG Cop. 282.

2576. Æ ↘ 0,55. Y.

Etwa 4. Jh. v.

Vs. Reiter mit Petasos und wehendem Mantel auf galoppierendem Pferd r., wechselnde Beizeichen. – Rs. ΔΑΡ; Hahn stehend r. oder l. (Nr. 2580), wechselnde Beizeichen.

2577. Æ ↘ 4,54. Vs. unten Eule r., Rs. rechts Athena Promachos r. – Vgl. SNG Cop. 287. Vgl. BMC 5. Y.
 2578. Æ ↘ 3,40. Ebenso. Ho.
 2579. Æ ↗ 2,53. Rs. rechts Speerspitze. – SNG Cop. 294. Y.
 2580. Æ ↑ 1,86. Ebenso. – SNG Cop. 296. Y.
 2581. Æ ↘ 1,51. SNG Cop. 297. Y.
 2582. Æ ↓ 1,15. SNG Cop. 293. Y.

Etwa 3. Jh. v.

Vs. Reiter auf gestreckt galoppierendem Pferd mit Lanze r., darunter Monogramm 47. – Rs. ΔΑΡΔΑ, darunter Hahn in Kampfstellung r. – Vgl. SNG Cop. 304 (dort kein Monogramm). Bellinger, Troy, Excavation Coins 134.

2583. Æ ↑ 1,99. Y.

Etwa 1. Jh. v.–1. Jh. n.

Vs. Gewandbüste der Artemis mit Köcher an der linken Schulter von vorne. – Rs. ΔΑΡ; Dardanos mit Helm und Panzer stehend l., die Linke auf Speer gestützt, in der Rechten Schale, das rechte Bein auf Schiffsbügel gestellt. – Unpubliziert?

2584. Æ ↑ 1,98. Y.



GARGARA

Etwa 4. Jh. v.

Vs. Kopf des Apollon mit Lorbeerkrantz r. – Rs. ΓΑΡ; Pferd galoppierend r., unten wechselnde Beizeichen. – Vgl. SNG Cop. 316–331.

2585. Æ ↓ 7,07. Stierkopf. Y.
 2586. Æ ← 1,84. Keule r. – SNG Cop. 324. Y.
 2587. Æ ✓ 0,60. Weintraube. – SNG Cop. 330. BMC 14. Ho.
 2588. Æ ↘ 0,57. Ebenso. Y.

GENTINOS

Etwa 4. Jh. v.

Vs. Kopf der Artemis mit eingerolltem Haar r. – Rs. Γ-E-N, dazwischen Biene, unten links Palmbaum. – SNG Cop. 335. BMC 1.

2589. Æ ↗ 2,23. Y.
 2590. Æ ↘ 2,01. Y.
 2591. Æ ↘ 1,82. Y.

GERGIS

Etwa 400–350 v.

Vs. Kopf der Sibylle Herophile mit Lorbeerkrantz in Dreiviertelansicht r. – Rs. ΓΕΡ; Sphinx sitzend r.

2592. Æ ↘ 0,76. – SNG Cop. 337. BMC 2. Y.

Etwa 350–241 v.

Vs. Büste der Sibylle Herophile mit Lorbeerkrantz und Halsschmuck in Dreiviertelansicht r. – Rs. ΓΕΡ; Sphinx sitzend r. – Vgl. SNG Cop. 338–340. Vgl. BMC 5–9.

2593. Æ ↗ 7,93. Rs. links Monogramm 48. Y.
 2594. Æ ↘ 3,15. Ebenso. Y.
 2595. Æ ↑ 4,03. Y.
 2596. Æ ↓ 3,80. Rs. i. A. Kornähre. – SNG v. Aulock 1504. Ho.
 2597. Æ ↑ 3,65. Ebenso. Ho.
 2598. Æ ↓ 1,85. Y.
 2599. Æ ↘ 2,05. Ho.

ILION

Etwa 301–281 v.

Vs. Kopf der Athene mit attischem Helm r. – Rs. ΙΑ-Ι, dazwischen zweihenkliges Gefäß (Losurne?), daran oben beiderseits Palmzweig. – Viertelstück. – Bellinger T 5.

2600. Æ ↑ 1,12.

Etwa 281–261 v.

Vs. Kopf der Athene mit attischem Helm r. – Rs. ΙΑΙ; Athena Ilias mit Polos, Speer und Spinnrocken stehend l., i. F. unten links Anker. – Viertelstück. – Bellinger T 7.

2601. Æ ↘ 0,89. Ho.

Etwa 85–65 v.

Vs. Kopf der Athene mit attischem Helm r. – Rs. ΙΑΙ; Athene mit Rundschild und Speer stehend l. – Viertelstück. – Bellinger T 106.

2602. Æ ↘ 1,16. Y.

Zeit des Augustus, etwa 29–19 v.

Vs. Kopf der Athene mit dreifach bebuschtem attischem Helm in Dreiviertelansicht r. – Rs. ΙΑΙ; Athena Ilias mit Polos, Speer und Spinnrocken stehend r., links Palmzweig, rechts Monogramm 15. – Viertelstück. – Bellinger T 108.

2603. Æ ↑ 1,87.

Augustus (27 v.–14 n.), etwa 19 v.–14 n.

Vs. Kopf des Augustus barhäuptig r. in Linienkreis. – Rs. ΙΑΙ; Athena Ilias mit Polos, Speer und Spinnrocken stehend r., davor Monogramm 49. – Viertelstück. – Bellinger T 114.

2604. Æ ↑ 2,87. Ho.

Vs. ΙΑΙ; Kopf des Augustus barhäuptig r. in Linienkreis. – Rs. Eule frontal stehend, links Monogramm 50, rechts Monogramm 51. – Viertelstücke. – Bellinger T 116.

2605. Æ ↑ 2,06. Y.
 2606. Æ ↑ 1,99.

Vs. ΙΑΙ; Büste der Athene mit attischem Helm r. – Rs. ΣΕΒΑΣ-ΤΟΣ; Augustus in der Toga mit verhülltem Haupt stehend l., in der Rechten Simulium. – Halbstück. – Bellinger T 118.

2607. Æ ↓ 3,09. Rs. Gegenstempel, sechsstrahliger Stern. Y.





2558 2559 2560 2561 2562 2563 2564 2565 2566 2567



2568 2569 2570 2571 2572 2573 2574 2575 2576 2577



2578 2579 2580 2581 2582 2583 2584 2585 2586 2587



2588 2589 2590 2591 2592 2593 2594 2595 2596 2597



2598 2599 2600 2601 2602 2603 2604 2605 2606 2607



ILION (Forts.)

Caligula (37–41 n.), etwa 37 n.

Vs. ΓΑΙΟC ΚΑΙCΑΡ links, ΑΥΤΟΚΡΑΤΩΡ rechts, ΘΕΟC oben, CΕΒΑCΤΟΙ unten; Kopf des Caligula barhäutig r., gegenüber Kopf des Divus Augustus mit Strahlenkrone l. – Rs. ΘΕΑΡΩΜΗ links, ΙΕΡΑ CΥΝΚΑΗΤΟC rechts; Gewandbüste der Roma mit Mauerkrone r. und Büste des Senats l., dazwischen Statue der Athene mit Helm, Aegis, Speer und Schild frontal stehend auf Basis. – As. – Bellinger T 120.

2608. Æ ↗ 11,36.

Nero und Agrippina, etwa 54–59 n.

Vs. ΑΓΡΙΠΠ ΣΕΒΑΣΤΗ ΝΕΡ ΚΑΙCΑΡ; Büste des Nero barhäutig r., gegenüber Gewandbüste der Agrippina l. – Rs. Ι-ΑΙ, dazwischen Statue der Athene mit Speer und Schild stehend l. auf Basis, das Ganze in Olivenkranz. – Semis. – Bellinger T 125.

2609. Æ ↗ 6,70. Ho.

Vespasianus (69–79 n.)

Vs. ΑΥΤΟΚ Κ CΕΒΑC ΟΥΕCΠΑCΙΑΝΟC; Kopf des Vespasianus mit Lorbeerkranz r. – Rs. ΤΙΤΩ ΚΑΙCΑΡΙ ΔΟΜΙΤΙΑΝΩ ΚΑΙC, i. A. ΙΑΙ; Büsten des Titus links und des Domitianus rechts mit Lorbeerkränzen einander gegenüber, dazwischen Statue der Athene mit Schild und Lanze frontal stehend auf Basis. – Semisses. – Bellinger T 127.

2610. Æ ↖ 7,08. Ho.

2611. Æ ↖ 5,35. Ho.

Zeit von Hadrianus bis Commodus (etwa 117–192 n.)

Vs. Ι-ΑΙ (Nr. 2612) oder ΙΑΙ-Ε-ΩΝ (Nr. 2613), dazwischen Büste der Athene mit korinthischem Helm und Aegis r. – Rs. Ε-Κ (Nr. 2612) oder ΕΚ-ΤΩΡ (Nr. 2613), dazwischen Hektor nackt mit Helm, Speer und Schwert stehend von vorne, Kopf l. – Quadrantes. – Bellinger T 204 und T 205.

2612. Æ ↓ 3,25. Y.

2613. Æ ✓ 2,37.

Vs. Büste der Athene mit korinthischem Helm und Aegis r. – Rs. ΙΑΙΕ-ΩΝ; Aeneas mit Helm und Panzer gehend r., auf der linken Schulter Anchises, an der rechten Hand Askanios mit phrygischer Mütze und Bogen führend. – Quadrans. – Bellinger T 208.

2614. Æ ↘ 2,79. Y.

Commodus (180–192 n.)

Vs. ΑΥ ΚΑΙ Μ ΑΥΡΗ – ΚΟΜΜΟΔΟC; Büste des Commodus mit Lorbeerkranz, Panzer und Paludamentum r. – Rs. ΔΙΑ ΙΔΑΙ-ΟΝ – ΙΑΙΕΙC; Zeus Idaios thronend r., in der Rechten langes Zepter, in der Linken Statuette der Athena Ilias l. – Dupondius. – Bellinger T 190.

2615. Æ ✓ 9,16.

Zeit von Septimius Severus bis Caracalla (etwa 193–217 n.)

Vs. Ε-Κ-Τ-Ω-Ρ; Hektor mit Helm und Panzer laufend l., die Rechte ausgestreckt, in der Linken Speer und Schild. – Rs. ΙΑΙ; Wölfin mit Zwillingen stehend l. – Semis. – Bellinger T 212.

2616. Æ ↓ 5,90. Y.

Caracalla (198–217 n.), etwa 198–210 n.

Vs. Α-Υ ΚΑΙ Μ ΑΥΡ – ΑΝΤΩΝΙΝΟC; Büste des Caracalla mit Lorbeerkranz, Panzer und Paludamentum r. – Rs. ΕΚΤΩΡ – ΙΑΙΕΩΝ; Hektor mit Helm und Panzer anstürmend r., in der Linken Rundschild, in der Rechten brennende Fackel; rechts Vorderteile von zwei Griechenschiffen mit Besatzung. – Dupondius. – Bellinger T 239.

2617. Æ ✓ 14,19. Ho.

Vs. ΑΥ ΚΑ(sic) Μ ΑΥ – ΑΝΤΩΝΙΝΟC; Büste des Caracalla mit Lorbeerkranz, Panzer und Paludamentum r. – Rs. ΙΑΙΕ-ΩΝ – Ε(sic)-ΙΑΟC; Ilos in Chiton und Mantel stehend l., in der Rechten Schale über brennendem Altar; davor Statue der Athena Ilias mit Polos, Speer und Spinnrocken r. auf hoher Säule. – Dupondius. – Bellinger T 241.

2618. Æ ↗ 10,21.

Caracalla (198–217 n.), etwa 210–217 n.

Vs. ΑΥ Κ Μ ΑΥΡ – ΑΝΤΩΝΙΝΟ-С; Büste des Caracalla mit Lorbeerkranz, Panzer und Paludamentum r. – Rs. ΙΑΙΕΩΝ – ΕΚΤΩΡ; Hektor mit Helm und Panzer gehend l., in der Linken Schild und Speer, die Rechte ausgestreckt mit Schale über kleinem Altar; links Statue der Athena Ilias auf hoher Säule. – Dupondius. – Bellinger T 254.

2619. Æ ✓ 10,55. Y.

Vs. ΑΥ Κ Μ ΑΥΡ – ΑΝΤΩΝΙΝΟC; Büste des Caracalla mit Lorbeerkranz, Panzer und Paludamentum r. – Rs. ΙΑΙ-ΕΩΝ; Büste der Athene mit korinthischem Helm, Aegis und Speer r. – As. – Bellinger T 262.

2620. Æ ↓ 5,80. Ho.

Severus Alexander (222–235 n.) für Julia Mamaea

Vs. ΙΟΥΛΙΑ ΜΑ-ΜΑΙΑ ΑΥΓΟ (sic); Gewandbüste der Julia Mamaea r. – Rs. ΙΑΙΕ-ΩΝ; Athene mit Helm und Aegis stehend r., in der Linken Nike l., in der Rechten Speer, unten Rundschild. – Dupondius. – Bellinger T 277.

2621. Æ ↓ 9,90. Ho.

Gordianus III. (238–244 n.)

Vs. ΑΥ ΚΑΙ Μ ΑΝΤ ΓΟΡΔΙΑΝΟC CΕΒ; Büste des Gordianus III. mit Lorbeerkranz, Panzer und Paludamentum r. – Rs. ΙΑΙΕΩΝ; Hektor mit Helm, Panzer und eingelegter Lanze auf galoppierender Biga r., in der Linken Rundschild und Zügel. – Semis. – Bellinger T 285.

2622. Æ ↑ 4,87. Y.

KEBREN

5. Jh. v.

Vs. ΚΕΒΡ; Widderkopf r. – Rs. Viergeteiltes Quadratum incusum. – Diobola. – SNG v. Aulock 1544. SNG Cop. 254. SNG Paris D. 2550. BMC 3. Rosen 530.

2623. Æ – 1,07. Ho.

2624. Æ – 0,94. Y.

Vs. ΚΕΒΡ; Widderkopf r. – Rs. Viergeteiltes Quadratum incusum. – Tetartemorion. – SNG Cop. 256. BMC 6.

2625. Æ – 0,14. Y.

Vs. Weiblicher Kopf mit Stephane und langem geperltem Haar l. – Rs. Widderkopf l. in Quadratum incusum. – Diobolon. – SNG v. Aulock 1546 und 7620. Rosen 534.

2626. Æ ✓ 0,51. Subaerat, Rand ausgebrochen. Ho.

4. Jh. v.

Vs. Zwei Widderköpfe Stirn an Stirn entgegengesetzt hängend, dazwischen unten dreiblättrige Palmette. – Rs. Monogramm 52. – SNG Cop. 260. BMC 16f.

2627. Æ ↗ 1,13. Y.

Vs. Männlicher jugendlicher Kopf mit bekränzter persischer Tiara l. – Rs. Monogramm 52. – SNG v. Aulock 1547. SNG Cop. 261f. BMC 18–22.

2628. Æ ↑ 0,66. Y.

2629. Æ ↑ 0,62. Y.

2630. Æ ↖ 0,45. Ho.

Vs. Widderkopf r. – Rs. Kopf des Apollon mit Lorbeerkranz r.

2631. Æ ✓ 1,15. Vs. oben κ. – BMC 23–29. Ho.

2632. Æ ✓ 1,10. Ebenso. Ho.

2633. Æ ✓ 1,02. Ebenso. Y.

2634. Æ ✓ 0,98. Ebenso. Ho.

2635. Æ ↓ 0,98. Vs. unten Monogramm 52. – Babelon, Traité 2,2, 2337, Taf. 164,27. Ho.

2636. Æ ↓ 0,77. Ebenso. Y.

2637. Æ → 1,12. Rs. Κ-Ε. – SNG v. Aulock 7624. Y.

2638. Æ ← 0,94. Ebenso. Y.

2639. Æ ↗ 0,88. Ebenso. Y.

2640. Æ ↗ 0,85. Ebenso. Y.

2641. Æ ↘ 1,15. Beiderseits keine Beizeichen. – SNG v. Aulock 1050f. Ho.

2642. Æ ↘ 1,07. Ebenso. Y.

2643. Æ ✓ 0,97. Ebenso. Y.

Vs. Widderkopf r., unten fliegender Adler r. – Rs. Κ-Ε, dazwischen Kopf des Apollon mit Lorbeerkranz r. – SNG v. Aulock 1548f. SNG Cop. 266f.

2644. Æ ↑ 7,68. Y.

2645. Æ ↓ 7,14. Y.

KEBREN ALS ANTIOCHEIA

Zeit des Antiochos I. (281–261 v.)

Vs. Kopf des Apollon mit Lorbeerkranz r. zwischen Β – Κ. – Rs. ΑΝΤΙΟ-ΧΕΩΝ, dazwischen Widderkopf r. – Vgl. SNG Cop. 270.

2646. Æ ↓ 8,11. Y.



2608



2609



2610



2611



2612



2613



2614



2615



2616



2617



2618



2619



2620



2621



2622



2623

2624

2625

2626

2627

2628

2629

2630

2631

2632

2633



2634

2635

2636

2637

2638

2639

2640

2641

2642

2643



2644



2645



2646



KOLONE

4. Jh. v.

Vs. Kopf der Athene mit olivenbekröntem attischem Helm r. – Rs. K-O-Λ-Ω-N-A-Ω-N (rückläufig im Uhrzeigersinn, Fußpunkte außen) zwischen den Strahlen eines Achtsterns. – SNG v. Aulock 1553. SNG Cop. 279–281.

2647. Æ ↗ 1,44. Y.

LAMPONEIA

Etwa 500–450 v.

Vs. Stierkopf frontal. – Rs. Viergeteiltes Quadratum incusum. – Obolos. – Vgl. SNG Cambr. 4295. Babelon Traité 2,2, 2292, Taf. 163, 21. Vgl. Rosen 385.

2648. AR – 0,39. Ho.

Etwa 420–400 v.

Vs. Kopf des bärtigen Dionysos mit Binde r. – Rs. Λ-A-M, dazwischen Stierkopf von vorne, das Ganze in Quadratum incusum. – Triobolon. – BMC 2.

2649. AR ↑ 1,37. Y.

NEANDRIA

Etwa 420–400 v.

Vs. Kopf des Apollon mit Lorbeerkranz r. – Rs. NEA-N; Widder gehend l. in Quadratum incusum. – Obolos. – SNG v. Aulock 7627. BMC 2.

2650. AR ↑ 0,52. Y.

4. Jh. v.

Vs. Kopf des Apollon mit Lorbeerkranz r. – Rs. NEAN; Gerstenkorn und Traube. – SNG v. Aulock 1556f. SNG Cop. 448–450.

2651. Æ ✓ 1,85. Y.

2652. Æ ← 1,60. Y.

SIGEION

Etwa 355–334 v.

Vs. Kopf der Athene mit dreifach bebuschtem attischem Helm und aufgestellten Wangenklappen in Dreiviertelansicht r. – Rs. ΣΓΕ; Eule stehend r., dahinter Mondsichel. – SNG v. Aulock 7637f. SNG Cop. 495–497.

2653. Æ ← 6,20. Ho.

2654. Æ ✓ 2,16. Y.

2655. Æ ↑ 1,65. Y.

Etwa 4.–3. Jh. v.

Vs. Kopf der Athene mit attischem Helm r. – Rs. Σ-ΙΓ-Ε, dazwischen Mondsichel l. – SNG v. Aulock 1572. SNG Cop. 499f.

2656. Æ ↗ 1,04. Y.

2657. Æ ↓ 0,92. Y.

SKAMANDRIA

4. Jh. v.

Vs. Kopf der Bergnymph Ida mit Föhrenkranz r. – Rs. ΣΚ-A, dazwischen Föhre. – SNG v. Aulock 1573. SNG Cop. 465.

2658. Æ ← 1,93. Y.

SKEPSIS

Etwa 460–450 v.

Vs. Σ-KA-ΨI-ON; Pferdervorderteil galoppierend r. – Rs. Föhre in Perl- und Linienquadrat, das Ganze in Quadratum incusum. – Obolos. – SNG Berry 986. BMC 1.

2659. AR ↘ 0,73. Y.

4. Jh. v. und später

Vs. Pegasosvorderteil fliegend r. oder l., zwischen den Rundflügeln Rhyton. – Rs. Σ-K-H; Föhre in Linienquadrat, wechselnde Bezeichnungen. – Zu einer Wiederaufnahme der Prägung im 3./2. Jh. vgl. J. H. Kagan, ANS MN. 29, 1984, 11–24.

2660. Æ ↘ 8,81. Links Stierkopf. – Waddington 1212. Y.

2661. Æ ↑ 3,90. Links bebänderter Thyrsos. – SNG v. Aulock 1577. Y.

2662. Æ ↑ 2,62. Rechts bebänderter Thyrsos. – Vgl. BMC 15. Y.

2663. Æ ↗ 1,73. Vs. Gegenstempel, achtstrahliger Stern. – Vgl. SNG Cop. 485. Ho.

2664. Æ ✓ 1,55. – SNG Cop. 477f. Ho.

2665. Æ ↑ 1,34. – Ebenso. Y.

2666. Æ ✓ 1,30. – Ebenso. Ho.

2667. Æ ↘ 1,29. – Ebenso. Y.

2668. Æ ↗ 1,23. – Ebenso. Ho.

2669. Æ ↑ 0,96. Rs. links Monogramm? Ho.

2670. Æ ↘ 0,94. – SNG Cop. 483. Y.

2671. Æ ← 0,73. – Ebenso. Y.

2672. Æ – 0,65. Vs. Gegenstempel, ΣΚ. Y.

2673. Æ ↑ 0,58. Links Kornähre mit Blatt. – Vgl. BMC 21. Y.

ZELEIA

4. Jh. v.

Vs. Kopf der Artemis mit Stephane r. – Rs. I-E/Λ-E, dazwischen Hirsch stehend r. – SNG v. Aulock 1586. SNG Cop. 502.

2674. Æ ← 1,63. Y.

Vs. Kopf der Artemis mit Stephane r. – Rs. I-E-Λ-E in wechselnder Anordnung um Monogramm (?) 53, das Ganze in Ährenkranz. – SNG v. Aulock 7663. SNG Cop. 503f.

2675. Æ ↘ 1,23. Y.

2676. Æ ↑ 1,21. Y.

TROAS, INSELN

TENEDOS

Etwa 450–387 v.

Vs. Doppelkopf, links weiblich, rechts männlich mit Bart, geperlte Halsabschnittlinie. – Rs. T-E, dazwischen Doppelaxt. – Obolos. – SNG v. Aulock 1587 und 7666. SNG Cop. 509f. Vgl. Rosen 536.

2677. AR ↓ 0,54. Y.

Etwa 2.–1. Jh. v.

Vs. Kopf der Athene mit korinthischem Helm r. – Rs. TE; Doppelaxt, unten Monogramme? – Vgl. SNG Cop. 528f.

2678. Æ ↑ 1,63. Y.

AEOLIS

AIGAI

Etwa 350–300 v.

Vs. Kopf des Apollon mit Lorbeerkranz r. – Rs. Ziegenprotome r. – SNG v. Aulock 1593 und 7668. SNG Cop. 4f.

2679. Æ ✓ 0,97. Ho.

Etwa 3. Jh. v.

Vs. Kopf des Apollon mit Lorbeerkranz r. – Rs. ΑΙΓΑΕ; Ziegenprotome r. – SNG v. Aulock 1592 und 7667. SNG Cop. 1.

2680. Æ ✓ 3,26. Ho.

Etwa 2.–1. Jh. v.

Vs. Kopf der Athene mit attischem Helm r. – Rs. ΑΙΓΑΕΩΝ; Zeus nackt mit Strahlenkrone frontal stehend, in der Linken Zepter, auf der Rechten Adler, i.F. links Monogramme 54, 55, 56. – SNG v. Aulock 1597. SNG Cop. 8.

2681. Æ ↑ 4,94.

2682. Æ ↑ 3,99. Ho.

Vs. Kopf der Athene mit attischem Helm r. – Rs. ΑΙΓΑ; Kithara. – SNG v. Aulock 7669. SNG Cop. 13.

2683. Æ ↘ 1,34. Ho.

Septimius Severus (193–211 n.)

Vs. AVT Κ Α CE – CEVHPOC – Π; Kopf des Septimius Severus mit Lorbeerkranz r. – Rs. ΑΙΓΑΕΩΝ (i.A.), ΕΠΙ ΣΤΡ ΟΥ Μ-ΕΝ-ΙΠΠΟΥ; Hygieia mit Schlange in den Armen stehend r., gegenüber Asklepios mit Schlangenstab in der Rechten stehend l. – Unpubliziert? Zur Rs. vgl. Waddington 1267 und Mionnet 3, 6, 24 (jeweils Julia Domna, anderer Beamtenname).

2684. Æ ↗ 3,38. Ho.

ELAIA

Etwa 340–300 v.

Vs. Kopf der Athene mit korinthischem Helm l. – Rs. E-Λ, dazwischen Gerstenkorn, das Ganze in Olivenkranz. – SNG v. Aulock 1605 und 7681f. SNG Cop. 169f.

2685. Æ ↑ 1,38.

2686. Æ ✓ 1,25. Ho.

Etwa 133–1. Jh. v.

Vs. Kopf der Demeter mit Ährenkranz r. – Rs. ΕΛ-ΑΙ/ΤΩ-Ν, dazwischen brennende Fackel, das Ganze in Ährenkranz. – SNG v. Aulock 7685. SNG Cop. 181–185.

2687. Æ ↑ 4,41.

2688. Æ ↑ 3,04. Ho.

Marcus Aurelius (161–180 n.) als Caesar, 146–161 n.

Vs. AVPH OVH-ΠOC KAICAP; Büste des jugendlichen Marcus Aurelius barhäuptig r. – Rs. ΕΛΑ-ΙΤΩΝ; Halbfigur der Faustina II. als Demeter mit Ähren und Mohn in den Händen. – Vgl. Mionnet 3, 18, 103 (Vs.) und 104 (Rs.).

2689. Æ ✓ 4,62. Ho.





2647



2648



2649



2650



2651



2652



2653



2654



2655



2656



2657



2658



2659



2660



2661



2662



2663



2664



2665



2666



2667



2668



2669



2670



2671



2672



2673



2674



2675



2676



2677



2678



2679



2680



2681



2682



2683



2684



2685



2686



2687



2688



2689



KYME

Etwa 350–250 v.

Vs. Adler stehend r. – Rs. K-Y, dazwischen trichterförmiges einhenkliges Gefäß. – SNG v. Aulock 1625 und 7693. SNG Cop. 41–45.

2690. Æ ↘ 1,00. Ho.

2691. Æ ↘ 0,99. Ho.

2692. Æ ↘ 0,80. Ho.

2693. Æ ↘ 0,73. Ho.

Vs. Adler stehend r., dahinter Beamtenname. – Rs. K-Y, dazwischen einhenkliges Gefäß. – Vgl. SNG v. Aulock 1626 und 7694.

2694. Æ ↗ 3,65. ΗΡΑΙΟΣ. – SNG Cop. 52.

2695. Æ ↘ 4,05. ΜΑΤΡΩΝ. – SNG Cop. 56. Ho.

Vs. KY; Pferdervorderteil galoppierend r., darunter wechselnde Beamtennamen. – Rs. Einhenkliges Gefäß, links i. F. wechselnde Monogramme. – Vgl. SNG v. Aulock 1628f. Vgl. SNG Cop. 69–86.

2696. Æ ↑ 3,72. Vs. ΕΠΑΡΙΤΟΣ, Rs. Monogramm 57. – SNG Cop. 73. Ho.

2697. Æ ↘ 3,40. Vs. ΗΡΑΙΟΣ, Rs. Monogramm 58. – BMC 46. Ho.

2698. Æ ↘ 3,28. Name und Monogramm unkenntlich. Ho.

Etwa 250–190 v.

Vs. Kopf der Amazone Kyme mit Band und eingerolltem Haar r. – Rs. ΚΥΜΑΙΩΝ, darunter Pferd schreitend r., davor einhenkliges Gefäß, i. A. ΠΥΘΑΣ. – SNG v. Aulock 1635 und 7696. SNG Cop. 102. BMC 66–69.

2699. Æ ↗ 10,11.

Etwa 2.–1. Jh. v.

Vs. Gewandbüste der Artemis r., an der Schulter Köcher und Bogen. – Rs. KY, darunter einhenkliges Gefäß zwischen zwei Lorbeerzweigen, i. F. wechselnde Beamtennamen.

2700. Æ ↗ 3,42. Α-ΠΑ/Τ-ΟΥ/Ρ-Ι/Ο-Σ. – SNG v. Aulock 1641. SNG Cop. 106. BMC 90–92.

2701. Æ ↗ 4,65. Ι-Ω/Ι-Λ/Ο-Σ. SNG v. Aulock 1642. SNG Cop. 108. BMC 87–89.

Vs. K-V; Artemis mit Bogen und Köcher an der Schulter, in der Linken lange Fackel, stehend r. im Handschlag mit Amazone Kyme, in der Linken langen Speer, stehend l. – Rs. Kyme mit Mauerkrone und langem Speer neben Artemis in Quadriga stehend r. – SNG v. Aulock 1644. SNG Cop. 113. BMC 96f.

2702. Æ ↗ 3,89.

Zeit von Hadrianus – Commodus (117–192 n.)

Vs. ΙΕΡΑ ΕΥΝ-ΚΛΗΤΟΣ; Gewandbüste des Senats r. – Rs. ΚΥΜΑΙΩΝ; Tyche mit Füllhorn in der Linken, Steuerruder in der Rechten stehend l. – Vgl. BMC 107f. Vgl. McClean 7914 (Vs. jeweils stgl., Rs. andere Typen).

2703. Æ ↘ 8,78.

Zeit des Septimius Severus (193–211 n.)

Vs. ΟΜΗΡΟΣ; Homer thronend r., die Rechte auf langes Zepter gestützt, in der Linken Buchrolle. – Rs. ΚΥΜΑΙΩΝ; Homers Mutter Kritheis von Kyme stehend l., hält mit der Rechten Schleier, in der Linken Schilfstengel. – McClean 7915. Vgl. Imhoof-Blumer, Monnaies grecques S. 273, 224a. Vgl. Mionnet 3, 9, 50 (»Philosophe assis«, »femme voilée et debout«). Vgl. BMC 109f. (Zeit des Septimius Severus).

2704. Æ ↑ 9,41. Ho.

Zeit des Gordianus III. (238–244 n.)

Vs. ΙΕΡΑ ΕΥΝ-ΚΛΗΤΟΣ; Gewandbüste des Senats r. – Rs. ΚΥΜΑΙΩΝ, links i. F. ΕΡ-Ι. Α. ΜΟC; Flußgott Hermos liegend l., in der Rechten Schilfstengel, die Linke auf Quellgefäß gestützt. – SNG Cop. 122. Vgl. BMC 112.

2705. Æ ✓ 4,94. Ho.

Zeit des Valerianus I. und Gallienus (253–268 n.)

Vs. ΙΕΡΑ ΕΥΝ-ΚΛΗΤΟΣ; Gewandbüste des Senats r. – Rs. ΚΥΜΑΙ (i. A.), ΕΠ ΕΛΠΙ-ΔΗΦΟΡΟΝ; Isis Pharia auf Galeere stehend r., hält mit beiden Händen das Segel. – SNG v. Aulock 1647 (beide Vs. sowie Rs. von Nr. 2706 stgl.). Vgl. SNG Cop. 128. Vgl. BMC 116.

2706. Æ ✓ 5,94.

2707. Æ ↓ 5,68.

LARISSA

4. Jh. v.

Vs. Nymphenkopf mit Sphendone, Ohrring und Halskette r. – Rs. Α-Α/Ρ-Ι, dazwischen Amphora, darüber Weintraube, links Keule, rechts Kerykeion. – BMC 2.

2708. Æ ✓ 3,92. Ho.

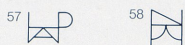

MYRINA

Etwa 4.–3. Jh. v.

Vs. Kopf der Athene mit attischem Helm, darauf Greif, r. – Rs. ΜΥ-ΠΙ, dazwischen Volutenkrater.

2709. Æ ↘ 0,97. – SNG Cop. 216f. Ho.

2710. Æ ↘ 4,50. – SNG Cop. 218f.

2. Jh. v.

Vs. Kopf des Apollon mit Lorbeerkranz r. – Rs. ΜΥΡΙΝΑΙΩΝ; Apollon von Gryneion schreitend r., in der Linken Lorbeerzweig mit herabhängenden Wollbinden, in der Rechten Schale, zu Füßen rechts Omphalos und Volutenkrater; links i. F. Monogramm 59, das Ganze in Lorbeerkranz. – Tetradrachmon. – BMC 15.

2711. Æ ↑ 16,22. Oben gestopft Loch.

Vs. Kopf des Apollon mit Lorbeerkranz r. – Rs. ΜΥ-ΠΙ, dazwischen Volutenkrater, rechts Kithara. – SNG v. Aulock 1666 und 7705. SNG Cop. 224f.

2712. Æ ↑ 3,72. Ho.

TEMNOS

3. Jh. v.

Vs. Kopf der Athene mit korinthischem Helm r. – Rs. Τ-Α, dazwischen Krieger mit Helm, Panzer, Rundschild und erhobener Lanze stehend r., oben Α-Θ. – SNG v. Aulock 1674. SNG Cop. 259f.

2713. Æ ↑ 2,44. Ho.

2714. Æ ↑ 2,07. Ho.

Zeit des Gordianus III. (238–244 n.)

Vs. ΙΕΡΑ ΕΥΝ-ΚΛΗΤΟΣ; Gewandbüste des Senats r. – Rs. ΤΗΜΝ (i. A.), ΣΤ ΑΥ ΝΕΙΚΟΤΡΑΤΟΝ; zwei Nemeseis sich gegenüberstehend, jeweils mit einer Hand am Hals das Gewand lüftend. – BMC 16.

2715. Æ ↓ 6,62.

Zeit des Valerianus I. und Gallienus (253–268 n.)

Vs. ΤΗ-ΜΝΟC; Gewandbüste der Stadtgöttin Temnos mit Mauerkrone r. – Rs. ΤΗΜ-ΝΕΙΤΩΝ; Tyche mit Füllhorn und Steuerruder stehend l. – SNG v. Aulock 1677. SNG Cop. 275.

2716. Æ ↓ 4,21.

2717. Æ ↓ 3,80. Ho.

AEOLIS: INSELN

LESBOS

BILLON-PRÄGUNG

Etwa 500–490 v.

Vs. Zwei Kalbsköpfe gegeneinander, dazwischen Olivenbaum. – Rs. Quadratum incusum. – SNG v. Aulock 1682 und 7710. SNG Cop. 285.

2718. Bil – 11,25.

2719. Bil – 11,18.

ELEKTRON-PRÄGUNG (wohl ausschließlich in Mytilene)

Etwa 500–490 v.

Vs. Löwenkopf mit offenem Rachen und beperltem Halsabschnitt r. – Rs. Kalbskopf vertieft r., beperlter Halsabschnitt, dahinter vertieftes Rechteck mit ΑΕ auf gekörntem Grund. – Hekte. – Bodenstedt My 13. Zur Datierung der Elektronprägung von Lesbos vgl. C. M. Kraay, Archaic and Classical Greek Coins, 1976, 266 und 374. D. Mannsperger, Gymnasium 90, 1983, 326.

2720. El ↘ 2,46.

Etwa 400–392 v.

Vs. Kopf des Apollon mit Lorbeerkranz r. – Rs. Weiblicher Kopf mit offenem, weit in den Nacken fallendem Haar in Linienquadrat, das Ganze in Quadratum incusum. – Hekte. – Bodenstedt My 70 (Vs. a).

2721. El ↓ 2,46.

Etwa 350–345 v.

Vs. Kopf des Apollon mit Lorbeerkranz r. – Rs. Gewandbüste der Artemis (?) mit kleinem offenem Haarknoten in Linienquadrat r. – Hekten. – Bodenstedt My 95.

2722. El ↘ 2,55. Subaerat.

2723. El ↗ 2,54.

Etwa 328–326 v.

Vs. Kopf des jugendlichen Zeus Ammon (Alexander?) mit Ammons horn und drei zurückgestäubten Locken (Anastole) über der Stirn r. – Rs. Adler mit zurückgewandtem Kopf stehend r. in Linienquadrat. – Hekte. – Bodenstedt My 104 (Vs. g, Rs. v). Zum Typ vgl. J. F. Healy, NC. 1962, 65–71.

2724. El → 2,55.





2690 2691 2692 2693 2694 2695 2696 2697 2698 2699



2700 2701 2702 2703 2704 2705 2706 2707



2708 2709 2710 2711 2712 2713 2714 2715



2716 2717 2718 2719 2720 2721 2722 2723 2724



ERESOS

Etwa 3.–2. Jh. v.

Vs. Kopf des Hermes mit Petasos r., an der Schulter Kerykeion. – Rs. EPE; Kornähre, links Weintraube? – Vgl. SNG Cop. 339. Vgl. BMC 1–6.

2725.Æ ↖ 2,25. Ho.

METHYMNA

Etwa 2.–1. Jh. v.

Vs. Kopf der Athene mit korinthischem Helm r. – Rs. M-A/Θ-Y, dazwischen Kantharos. – SNG v. Aulock 1743. SNG Cop. 357.

2726.Æ ↑ 3,76. Ho.

MYTILENE

Etwa 2.–1. Jh. v.

Vs. Kopf des Zeus Ammon r. – Rs. MYTI; Herme des Dionysos mit Kopfschmuck und Efeukranz frontal stehend, links Thyrsosstab und Aphlaston, unten rechts Monogramm 60. – SNG Cop. 397. BMC 129f.

2727.Æ ↑ 2,45. Vs. Gegenstempel, Weintraube. Ho.

Tiberius (14–37 n.)

Vs. ΤΙ ΘΕΟC CEBACTOC, i. F. M-Y/T-I, dazwischen Kopf des Tiberius barhäuptig r. – Rs. IOY ΘEA CEBACTH, i. F. M-Y/T-I, dazwischen Gewandbüste der Livia r. – SNG Cop. 414. BMC 187–192. Zur Datierung und Interpretation vgl. W. H. Gross, Julia Augusta, Göttingen 1962, 63.

2728.Æ ↑ 4,74. Ho.

Claudius für Nero und Agrippina d.J. (50–54 n.)

Vs. Kopf des jugendlichen Nero barhäuptig r. – Rs. Gewandbüste der jüngeren Agrippina r. – Legenden unleserlich. Vgl. BMC 194. Vgl. Mionnet Suppl. 6, 65, 91. Hierher gehörig?

2729.Æ ↑ 4,43. Ho.

Septimius Severus (193–211 n.) für Julia Domna

Vs. IOYΛΙΑ ΔΟΜ-ΝΑ CEBACTH; Gewandbüste der Julia Domna r. – Rs. ΜΥΤΙΑΗΝ/ΑΙΩΝ (i. A.), ΕΠΙ ΣΤΡ ΠΟ ΠΟ-CΙΑ ΒΑΛ ΑΡΙCΤΟΜ-ΑΧΟV; Artemis als Jägerin ausschreitend r., in der Linken Bogen, die Rechte zum Köcher erhoben, dahinter Hund angreifend r. – Mionnet 3, 56, 164.

2730.Æ ↓ 20,82.

HOMONOIA MYTILENE – PERGAMON

Zeit des Valerianus I. und Gallienus (253–268 n.)

Vs. ΠΡΩΤΗ ΛΕ-CBOV ΜΥΤΙΑΗΝ; Gewandbüste der Stadttyche von Mytilene mit Mauerkrone r. – Rs. ΕΠΙ C ΒΑΛ – ΑΡΙCΤ-Ο-ΜΑΧΟV, i. F. ΟΜΟ/ΝΟΙ/Α ΜΥ/ΤΙΑΗ-, i. A. ΝΑΙΩΝ ΚΑΙ / ΠΕΡΓΑΜΗ/ΝΩΝ; Tyche von Mytilene mit Mauerkrone, Dionysosherme in der Linken und Asklepiosstatuette auf der Rechten stehend l., gegenüber Tyche von Pergamon mit Mauerkrone, Zepter in der Linken und Artemisstatuette auf der Rechten stehend r. – BMC 234.

2731.Æ ↑ 19,67.

NESOS

4. Jh. v.

Vs. Kopf des Apollon mit Lorbeerkranz r. – Rs. ΝΑΣΙ; Delphin r., darunter Kithara. – SNG v. Aulock 1764. BMC 7.

2732.Æ ↖ 2,21. Ho.

IONIEN

MÜNZEN OHNE GESICHERTE PRÄGEORTE

ELEKTRONMÜNZEN, milesischer Münzfuß

7. Jh. v.

Vs. Mit Parallelstrichen geriefelte Oberfläche. – Rs. Unregelmäßiges Quadratrum incusum. – Vierundzwanzigstelstater und Achtundvierzigstelstater (Nr. 2735). – SNG v. Aulock 7765. Babelon, Traité 2, 1, 14f. MM. Liste 263, 2f. Excavations at Ephesus S. 79, 4f. und 8.

2733.ΕΙ – 0,57. Y.

2734.ΕΙ – 0,52. Y.

2735.ΕΙ – 0,30. Y.

Vs. Gewölbte Oberfläche mit radialen Strichen am Rand. – Rs. Unregelmäßiges, gefurchtes Incusum. – Achtundvierzigstelstater. – SNG v. Aulock 7764. Excavations at Ephesus S. 80,9.

2736.ΕΙ – 0,27. Y.

6. Jh. v.

Vs. Löwenkopf von vorne gesehen. – Rs. Unregelmäßiges Quadratrum incusum. – Vierundzwanzigstelstater. – Vgl. SNG v. Aulock 1803. Vgl. SNG Cop. Cyprus etc. 330. Vgl. Excavations at Ephesus 53.

2737.ΕΙ – 0,54. Ho.

Vs. Löwenpfote von oben gesehen. – Rs. Unregelmäßiges Quadratrum incusum. – Achtundvierzigstelstater. – Rosen 301, vgl. 283f. Vgl. MM. Liste 221,2 und 263,25. Excavations at Ephesus S. 84f., 63–70.

2738.ΕΙ – 0,27. Ho.

Vs. Tierkopf (Löwe mit offenem Rachen r.?). – Rs. Unregelmäßig viergeteiltes Quadratrum incusum. – Achtundvierzigstelstater. – Vgl. MM. Auktion 72, 1987, 63 (und 55, Vierundzwanzigstelstater).

2739.ΕΙ – 0,29. Y.

5. Jh. v.

Vs. Tierkopf (Löwe mit offenem Rachen r.?). – Rs. Unregelmäßiges Quadratrum incusum, darin Vögelchen r. zwischen zwei Punkten? – Sechsendneunzigstelstater? – Vgl. unten Nr. 3006–3017 (Milet).

2740.ΕΙ – 0,11. Y.

2741.ΕΙ – 0,07. Y.

Vs. Löwenkopf mit geöffnetem Rachen r. – Rs. Unregelmäßiges Incusum, darin zwei Striche. – Sechsendneunzigstelstater? – Vgl. MM. Auktion 72, 1987, 66 (Achtundvierzigstelstater).

2742.ΕΙ – 0,06. Zerbrochen, subaerat. Y.

Vs. Löwenpfote von oben gesehen. – Rs. mehrere Kugeln mit Mittelkugel, von welcher Linien ausgehen (Skorpion, Biene?). – Sechsendneunzigstelstater. – SNG v. Aulock 1805. Vgl. SNG Berry 1033. Rosen 357. MM. Auktion 72, 1987, 70, vgl. 67 (Achtundvierzigstelstater).

2743.ΕΙ – 0,13. Y.

SILBERMÜNZEN

6./5. Jh. v.

Vs. Tierkopf mit Mähne (Löwe, Greif?). – Rs. Windmühlenflügelförmig viergeteiltes Quadratrum incusum. – Hemiobolion. – Vgl. Babelon, Traité 2,1, 172 (Taf. 5,4) und Bodenstedt Phokaia 1 f/ζ (Elektron-Vierundzwanzigstelstater). Vgl. Babelon, Traité 2,1, 524. – Phokaia?

2744.ΑΡ – 0,47. Ho.

Vs. Archaischer Jünglingskopf mit horizontal gewelltem Haar (Apollon?) l. – Rs. Unregelmäßiges Quadratrum incusum. – Hemiobolion (Nr. 2745) und Tetartemoria. – SNG v. Aulock 1808–1810. SNG Berry 1040–1044. Rosen 386f. MM. Auktion 72, 1987, 636. – Kolophon?

2745.ΑΡ – 0,43. Y.

2746.ΑΡ – 0,23. Y.

2747.ΑΡ – 0,17. Y.

Vs. Archaischer Jünglingskopf mit langem Haar (Apollon?) l. – Rs. Durch Linienkreuz viergeteiltes Quadratrum incusum. – Oboloi. – Vgl. Babelon, Traité 2,1, 2492 (Taf. 85,23). – Magnesia/Mäander?

2748.ΑΡ – 0,83. Y.

2749.ΑΡ – 0,76. Ho.

Vs. Bekränzter jugendlicher Kopf mit langem Haar (Apollon, Artemis?) r. – Rs. Durch Linienkreuz viergeteiltes Quadratrum incusum mit gekörntem Feld (mit Kugel am Kreuzungspunkt Nr. 2750). – Hemiobolion (Nr. 2750) und Tetartemoria. – Vgl. Babelon, Traité 2,2, 1904 (Taf. 153,11). Milne, Kolophon 18 (Nr. 2750) und 19. Gegen Zuschreibung an Kolophon C. M. Kraay, SNR. 42, 1962/63, 11 (Nr. 41–61): Magnesia/Mäander?

2750.ΑΡ – 0,33. Ho.

2751.ΑΡ – 0,19. Y.

2752.ΑΡ – 0,14. Y.

2753.ΑΡ – 0,15. Y.

PRÄGUNGEN PERSISCHER SATRAPEN

Unbekannter Satrap, etwa 350–334 v. (Memnon von Rhodos?)

Vs. Königlicher Bogenschütze mit Zackenkrone im Knielauf r., in der Linken Bogen, in der Rechten Speer, hinter der Schulter Köcher. – Rs. Zwei Linienquadrate ineinander, unten rechtwinklig angesetzte Linie. – SNG v. Aulock 7810. BMC 10f. Babelon Traité 2,2, 81.

2754.Æ ✓ 1,58. Y.

Unbekannter Satrap, etwa 350–334 v. (Autophradates?)

Vs. Unbärtiger Kopf in persischer Tiara r. – Rs. Vorderteil eines Pegasos fliegend r. – Vgl. BMC 20. Babelon, Traité 2,2, 66 (Taf. 88,26).

2755.Æ ↑ 1,30. Ho.

Spithridates, um 334 v.

Vs. Bärtiger Kopf in persischer Tiara r. – Rs. ΣΠΙ; Vorderteil eines Pferdes galoppierend r., oben Monogramm (?) 61. – SNG v. Aulock 1823. SNG Cop. 1538. BMC 19. Babelon, Traité 2,2, 72f.

2756.Æ ↖ 1,04. Ho.

IONISCHE LIGA

Antoninus Pius (138–161 n.)

Unter dem Asiarchen M. Claudius Fronto (etwa 140 n.)

Vs. Abgeschliffen, zu ergänzen: ΑΝΤΩΝΕΙΝΟC ΕV ΑVΤ ΚΑΙ – ΤΙ ΑΙ ΑΔΡΙΑΝΟC; Gewandbüste des Antoninus Pius mit Lorbeerkranz l. – Rs. ΚΟΙΝΟΝ ΙΓ ΠΟΛΕΩΝ ΠΡΟ Μ ΚΛ ΦΡΟΝΤΩΝ ΑCΙΑΡΧ ΚΑΙ ΑΡΧΙ ΙΓ ΠΟΛΕΩΝ; Demeter auf zweirädrigem Wagen stehend r., gezogen von zwei geflügelten Schlangen, in beiden Händen je eine brennende Fackel. – BMC 2. Glasgow 2. Mionnet 3,61,1. Zur Datierung und Interpretation vgl. J. U. Gillespie, RBN. 102, 1956, 31–53 und 105, 1959, 211–213.

2757.Æ – 43,45. Ho.



2725

2726

2727

2728

2729

2730

2731

2732



2733

2734

2735

2736

2737

2738

2739

2740

2741

2742

2743

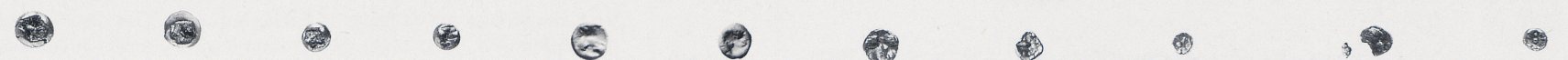

2744

2745

2746

2747

2748

2749

2750

2751

2752

2753



2754

2755

2756

2757



EPHESOS

Etwa 480–450 v.

Vs. ΕΦ-ΕΞΙ-Ο-Ν; Biene. – Rs. Viergeteiltes Quadratum incusum. – Drachme. – SNG v. Aulock 7819. SNG Cop. 210. Babelon, Traité 2,2, 1090, 1867 (Taf. 152, 12f.).

2758. AR – 3,20. Y.

Vs. Biene. – Rs. Achtstrahliger Stern in Quadratum incusum. – Hemiolobolion. – Vgl. Rosen 384 und 572 (Vs.). Vgl. MM. Auktion 72, 1987, 155. Vgl. C. M. Kraay, SNR. 42, 1962/63, 5–13, Nr. 97 (Tetartemorion).

2759. AR – 0,30. Y.

Vs. Ε-Φ; Biene, die Fühler zu Voluten eingerollt. – Rs. Viergeteiltes Quadratum incusum. – Drachme. – SNG v. Aulock 1825f. und 7818. SNG Cop. 208f.

2760. AR – 3,25.

Etwa 412–394 v.

Vs. Ε-Φ; Biene. – Rs. Quadratum incusum, durch zwei breite Bänder viergeteilt, auf einem davon ΔΙΟΤΙΜΙΔΑ. – Drachme. – Vgl. SNG v. Aulock 1827. Vgl. SNG Cop. 212f. (andere Beamtennamen). Vgl. Babelon, Traité 2,2, 1878 (Hemidrachmon).

2761. AR ↗ 2,69. Y.

Etwa 387–295 v.

Vs. Ε-Φ; Biene. – Rs. Hirschvorderteil laufend r., Kopf zurückgewandt, dahinter Palmbaum; rechts wechselnde Beamtennamen. – Tetradrachmen. – Vgl. SNG v. Aulock 1829–1834.

2762. AR ↑ 13,55. ΚΟΜΗΞ. – SNG Cop. 228. Waddington 1533. Ho.

2763. AR ↑ 14,94. ΝΙΚΗΞ. – Unpublizierter Beamtenname?

Vs. Ε-Φ; Biene. – Rs. ΕΦ; zwei einander zugewandte Hirschprotomen. – Diobola. – SNG v. Aulock 1835. SNG Cop. 242f. BMC 53.

2764. AR ↗ 0,90. Ho.

2765. AR ↑ 0,87. Y.

Vs. Ε-Φ; Biene. – Rs. Hirschvorderteil laufend r. – SNG v. Aulock 7823. SNG Cop. 244.

2766. AE ↑ 1,82. Ho.

2767. AE ↑ 1,64. Y.

2768. AE ↑ 1,52. Ho.

Vs. Ε-Φ; Biene. – Rs. Hirsch laufend l., ohne Beizeichen Astragal, ohne Beamtennamen.

2769. AE ↑ 1,76. – SNG v. Aulock 1883. Ho.

2770. AE ↗ 0,85. – Vgl. SNG Cop. 254f. Ho.

Ephesos unter dem Namen Arsinoe während der Herrschaft des Lysimachos (287–281 v.)

Vs. Kopf der Königin Arsinoe II. mit Schleier r. – Rs. ΑΡ-ΞΙ; Hirschvorderteil laufend r., i. F. links Astragal, rechts wechselnde Beamtennamen. – Vgl. SNG v. Aulock 1840. Vgl. SNG Cop. 258f.

2771. AE ↑ 2,03. Name nicht auf Schrötling. Ho.

2772. AE ↘ 1,28. ΑΠΟΛΛΩΝ. – Vgl. Babelon, Traité 2,2, 1893. Ho.

Etwa 280–258 v.

Vs. Ε-Φ; Biene. – Rs. Hirsch stehend r., darüber Köcher, davor ΑΠΟΛΛΟΔΩΡΟΣ. – BMC 80.

2773. AE ↗ 3,85. Ho.

Vs. Ε-Φ; Biene, das Ganze in Lorbeerkranz. – Rs. Hirsch weidend r., darüber Köcher, darunter wechselnde Beamtennamen. – Vgl. SNG v. Aulock 1842. SNG Cop. 268f.

2774. AE ↑ 4,25. Name undeutlich. Ho.

2775. AE ↗ 3,25. Name nicht erhalten. Ho.

2776. AE ↘ 2,79. Ebenso. Ho.

Etwa 258–202 v.

Vs. Gewandbüste der Artemis mit Stephane r., hinter der Schulter Bogen und Köcher. – Rs. Ε-Φ; Hirschvorderteil laufend r., Kopf zurückgewandt, i. F. rechts Biene, links wechselnde Beamtennamen. – Didrachmen. – Vgl. SNG v. Aulock 1844f. Vgl. SNG Cop. 270–280.

2777. AR ↗ 6,57. ΝΙΧΙΑΣ (wohl verschrieben statt ΝΙΚΙΑΣ). – SNG Cop. 278.

2778. AR ↑ 5,65. ΑΡΤΕΜΙΔΩΡΟΣ? – BMC 92. Ho.

Vs. Büste der Artemis mit Stephane r., hinter der Schulter Bogen und Köcher. – Rs. Ε-Φ; Hirschvorderteil laufend r., Kopf zurückgewandt, i. F. rechts Biene, links unleserlicher Beamtenname. – Vgl. SNG Cop. 281f. Vgl. BMC 118–120.

2779. AE ↗ 3,58. Ho.

Etwa 202–133 v.

Vs. Ε-Φ; Biene. – Rs. Hirsch stehend r., hinter ihm Palmbaum, rechts wechselnde Beamtennamen. – Drachmen. – Vgl. SNG v. Aulock 1846–1851 und 7823a – 7829. SNG Cop. 283–298.

2780. AR ↑ 3,60. ΑΥΤΟΜΕΔΩΝ. – Glasgow 16.

2781. AR ↑ 4,05. ΦΙΝΟΣ. – Unpublizierter Beamtenname?

Kistophoren, etwa 166–133 v.

Vs. Cista mystica mit Schlange in Efeukranz. – Rs. Gorytos zwischen zwei Schlangen, links ΕΦΕ, i. F. wechselnde Beizeichen. – Tetradrachmen.

2782. AR ↑ 12,69. Rechts Bogen und Köcher. – Kleiner/Noe Serie 5 (dort Köcher und Bogen), 166–160 v.

2783. AR ↑ 12,13. Oben links Stern, rechts Lorbeerzweig mit Wollbinde. – Kleiner/Noe Serie 27, 150–140 v. Pinder 21.

2784. AR ↑ 12,38. Oben links Biene, rechts Cista mit geringelter Schlange. – Kleiner/Noe Serie 28, 150–140 v. Pinder 22. Gelocht.

Datierte Kistophoren, 134/3–68/7 v.

Vs. Cista mystica mit Schlange in Efeukranz. – Rs. Gorytos zwischen zwei Schlangen, links ΕΦΕ und Datumsangabe, rechts brennende Fackel, oben wechselnde Beizeichen. – Tetradrachmen.

2785. AR ↑ 12,48. Oben Isis-Kopfschmuck, links NB = 52 = 83/2 v. – Kleiner 1972, 53. Pinder 42.

2786. AR ↑ 12,45. Oben Bogen in Köcher, links NT = 53 = 82/1 v. – Kleiner 1972, 54. Pinder 43.

2787. AR ↑ 11,56. Oben Artemis mit Bogen r., links NE = 55 = 80/79 v. – Kleiner 1972, 56. SNG v. Aulock 1864.

2788. AR ↑ 12,53. Oben Ähre mit Mohnkapsel, links ΞΕ = 66 = 69/8 v. – Kleiner 1972, 69. SNG v. Aulock 7854.

2789. AR ↑ 12,31. Oben Palmzweig zwischen zwei Füllhörnern, links ΞΕ = 66 = 69/8 v. – Kleiner 1972, 70. Pinder 51.

2790. AR ↑ 12,22. Ebenso.

Prokonsul C. Fabius M. f. (Hadrianus), 57–55 v.

Vs. Cista mystica mit Schlange in Efeukranz. – Rs. Gorytos zwischen zwei Schlangen, oben Isis-Kopfschmuck, rechts brennende Fackel; oben C FA-BI M F / PRO-COS, unten ΔΙΟΔΩΡΟΣ, links ΕΦΕ und ΟΗ = 78 = 56/5 v. – Tetradrachmon. – Vgl. BMC 175 (OZ = 77, anderer Beamtenname).

2791. AR ↑ 11,86.

Quaestor L. Antonius M. f., 50–49 v.

Vs. Cista mystica mit Schlange in Efeukranz. – Rs. Gorytos zwischen zwei Schlangen, links Q, oben Monogramm 62, rechts wechselnde Beizeichen. – Tetradrachmen.

2792. AR ↘ 12,56. Brennende Fackel. – BMC 176.

2793. AR ↘ 12,45. Thyrsosstab mit Schlange. – SNG Cambr. 4438f.

2794. AR ✓ 11,87. Ebenso.



2758 2759 2760 2761 2762 2763 2764 2765 2766 2767 2768 2769



2770 2771 2772 2773 2774 2775 2776 2777 2778 2779 2780



2781 2782 2783 2784 2785 2786 2787



2788 2789 2790 2791 2792 2793 2794



EPHESOS (Forts.)

Etwa 166–50 v.

Vs. E-Φ; Biene, das Ganze in Lorbeerkranz. – Rs. Hirsch stehend r. vor Palmbaum, i.F. rechts wechselnde Monogramme, i.A. wechselnde Beamtennamen. – Vgl. SNG v. Aulock 7847. Vgl. SNG Cop. 299–303.

2795. Æ ↑ 4,87. ΙΟΠΥΡΟΣ, Monogramm 63. – BMC 141. Ho.

2796. Æ ↑ 4,64. Ebenso. Ho.

2797. Æ ↗ 3,35. Name und Monogramm nicht lesbar. Ho.

2798. Æ ↑ 3,26. Monogramm 63. Y.

2799. Æ ↗ 2,43. ΠΑΡΘΕΝΙΟΣ, Monogramm 64. – SNG Cop. 303. Ho.

Etwa 48–27 v.

Vs. Gewandbüste der Artemis mit Stephane r., an der Schulter Bogen und Köcher. – Rs. E-Φ; Hirschvorderteil laufend r., Kopf zurückgewandt, links brennende Fackel, oben wechselnde Buchstaben, unten wechselnde Beamtennamen. – Vgl. SNG v. Aulock 1870f. und 7855. Vgl. SNG Cop. 338–341.

2800. Æ ↑ 6,84. Α, ΔΗΜΗΤ-ΠΙ/ΟC. – BMC 179. Ho.

2801. Æ ↑ 7,84. Sonst nichts lesbar. Ho.

Vs. Gewandbüste der Artemis mit kleinem offenem Knoten r., an der Schulter Bogen und Köcher. – Rs. E-Φ; brennende Fackel zwischen zwei stehenden Hirschen, oben ΔΗΜΗ-ΤΡΙΟΣ, Mitte ΚΩ-ΚΟΣ, i.A. ΣΩΠΑΤΡΟΣ. – SNG v. Aulock 1872 und 7856. SNG Cop. 342f. BMC 182–184.

2802. Æ ↑ 5,06. Ho.

2803. Æ ↘ 3,79. Ho.

Vs. E-Φ; Biene, das Ganze in Lorbeerkranz. – Rs. Hirsch stehend r., Kopf zurückgewandt, dahinter brennende Fackel. Wechselnde Beamtennamen und Monogramme. – Vgl. SNG v. Aulock 1873f. und 7858. Vgl. SNG Cop. 345–353.

2804. Æ ↘ 2,30. Ι.Α. ΜΕΝΑΝ, links Monogramm 65, rechts Monogramm 66. – SNG Cop. 345. Ho.

2805. Æ ↗ 2,74. Ι.Α. ΠΥΘΩΝ. – SNG v. Aulock 1873. Ho.

2806. Æ ↗ 1,47. Rechts ΑΝΤΙΓΟΝΟΣ. – Vgl. SNG Cop. 352f. Ho.

Vs. E-Φ; Biene, das Ganze in Lorbeerkranz. – Rs. Vorderteil eines laufenden Hirsches r., darüber Köcher, rechts unlesbarer Beamtenname. – SNG v. Aulock 7859.

2807. Æ ↑ 1,15. Ho.

Augustus (27 v.–14 n.)

Vs. Kopf des Augustus barhäuptig oder mit Lorbeerkranz (Nr. 2811) r. – Rs. Statue der Artemis Ephesia frontal stehend; ΑΡ-ΧΙ/ΕΡ-ΕΥΣ / ΑΣ-Κ-Λ-ΑΣ / Ε-ΦΕ (Nr. 2808) oder ΕΦ-Ε, wechselnde Beamtennamen. – Vgl. SNG Cop. 359. Vgl. BMC 195f.

2808. Æ ↑ 3,75. ΕΥ-Φ[ΡΩΝ]. – Vgl. SNG Cop. 360. Y.

2809. Æ ↑ 3,68. ΠΑ-Μ-Μ-Ε/[ΝΗΣ]. – Vgl. SNG Cop. 361. BMC 196. Ho.

2810. Æ ↑ 3,51. ΝΙΚΟ/ΣΤ-ΡΑΤΟΣ. – Vgl. BMC 199. Y.

2811. Æ ↑ 2,77. Name nicht erhalten. Ho.

Augustus und Livia

Vs. Köpfe des Augustus mit Lorbeerkranz und der Livia hintereinander r. – Rs. ΕΦ-Ε / ΦΙ-ΛΩΝ, unten ΣΙΜΟΣ; Hirschvorderteil laufend r., Kopf zurückgewandt, dahinter brennende Fackel. – Vgl. BMC 202. Vgl. Waddington 1616. Zum zweiten Beamtennamen vgl. Imhoof-Blumer, Kleinasien. Münzen S. 56, 51.

2812. Æ ↑ 7,42. Ho.

Vs. Köpfe des Augustus mit Lorbeerkranz und der Livia hintereinander r. – Rs. ΕΦ-Ε oder Ε-ΦΕ (Nr. 2814), dazwischen Hirsch stehend r.,

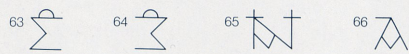

oben Köcher, hier und unten wechselnde Beamtennamen. – Vgl. SNG v. Aulock 1876f. Vgl. SNG Cop. 360–366.

2813. Æ ↑ 7,26. Oben ΓΡΑΜΜ-ΑΤ/ΕΥΣ ΜΕΜ-ΝΩΝ, unten ΧΑ-ΠΙΞ-ΕΝΟ. – SNG Cop. 363. Ho.

2814. Æ ↑ 7,65. Oben ΤΡΥΦ-ΩΝ, unten ΜΗΝΟ-ΦΑ/ΝΤΟΣ. – Vgl. BMC 200. Ho.

2815. Æ ↑ 6,95. Oben ΓΡΑΜΜΑ-ΤΕ/ΥΣ ΜΕΜΝ-ΩΝ, unten [ΜΗ]Ν-ΟΦΙΛ-ΟΣ. – Vgl. SNG Cop. 363f. (oben). Vgl. BMC 180 (unterer Beamtenname). Ho.

2816. Æ ↑ 7,51. Oben ΑΡΧΙΕΡΕ-ΥΣ / ΑΣΚΛΑΣ, unten ΝΙ-ΚΟΣ-ΤΡΑ/ΤΟΣ. – Vgl. SNG v. Aulock 1876 (oben). Vgl. BMC 199 (andere Anordnung). Ho.

2817. Æ ↑ 6,80. Oben ΚΩΩΝ. – SNG Cop. 366. Ho.

2818. Æ ↑ 7,58. Namen unleserlich. Ho.

2819. Æ ↓ 7,40. Ebenso. Ho.

Claudius und Agrippina d. J. (49–54 n.)

Vs. Köpfe des Claudius mit Lorbeerkranz und der Agrippina d.J. hintereinander r. – Rs. ΕΦΕ, darüber Hirsch stehend r., oben ΚΟΥΣΙ/ΝΙΟΣ, links Monogramm 67, rechts 68. – SNG Cop. 373f. BMC 205.

2820. Æ ↑ 5,33. Ho.

2821. Æ ↑ 3,66. Y.

Domitianus (81–96 n.)

Homonoia Ephesos – Smyrna

Vs. ΔΟΜΙΤΙΑΝΟΣ ΚΑΙCΑΡ CΕΒΑCΤΟC ΓΕΡΜΑΝΙΚΟC; Kopf des Domitianus mit Lorbeerkranz r. – Rs. ΕΠΙ ΑΝΘΥ ΚΑΙCΕΝΝΙΟΥ ΠΑΙΤΟΥ ΟΜΟΝΟΙΑ – ΙΜΥΡ, i.A. ΕΦΕ; Artemis Ephesia frontal stehend rechts, links die zwei Nemeseis von Smyrna stehend r., jeweils mit der Rechten am Hals das Gewand raffend. – Mionnet Suppl. 6, 133, 363.

2822. Æ ↗ 15,43.

Vs. ΔΟΜΙΤΙΑΝΟΣ ΚΑΙCΑΡ CΕΒΑCΤΟC ΓΕΡΜΑΝΙΚ; Kopf des Domitianus mit Lorbeerkranz und Gewandangabe am Hals r. – Rs. ΑΝΘΥ ΚΑΙCΕΝ ΠΑΙΤΟΥ ΟΜΟΝΟΙΑ, i.F. ΙΜΥΡ – ΕΦΕ; die zwei Nemeseis von Smyrna sich gegenüberstehend, jeweils mit der Rechten am Hals das Gewand raffend, in der Linken Zügel bzw. Elle. – BMC 409f.

2823. Æ ↑ 9,60.

Domitianus (81–96 n.) für Domitia

Homonoia Ephesos – Smyrna

Vs. ΔΟΜΙΤΙΑ CΕ-ΒΑCΤΗ; Gewandbüste der Domitia r. – Rs. ΑΝΘΥ ΚΑΙCΕΝ ΠΑΙΤΟΥ ΟΜΟΝΟΙΑ, i.F. ΙΜΥΡ – ΕΦΕ; die zwei Nemeseis von Smyrna mit Zügel und Elle sich gegenüberstehend. – BMC 411–413.

2824. Æ ↑ 4,79.

2825. Æ ↑ 4,54.

Vs. ΔΟΜΙΤΙΑ CΕ-ΒΑCΤΗ; Gewandbüste der Domitia r. – Rs. ΑΝΘΥ ΚΑΙCΕΝ ΠΑΙΤΟΥ ΟΜΟ-ΝΟΙΑ, i.F. Σ-MVP – ΕΦΕ; Artemis Ephesia frontal stehend. – BMC 414f.

2826. Æ ↑ 5,24.

Traianus (98–117 n.)

Vs. [Legende zerstört]; Büste des Traianus mit Lorbeerkranz r. – Rs. ΑΡΤΕΜΙC – ΕΦΕ/CΙΑ; Artemis Ephesia frontal stehend. – Mionnet Suppl. 6, 135, 374.

2827. Æ ↑ 12,33. Y.

Vs. ΑΥΤΟ ΝΕΡΒΑC ΤΡΑΙΑΝΟC ΚΑΙCΑΡ; Kopf des Traianus mit Lorbeerkranz r. – Rs. ΕΦΕ/CΙΩΝ; Hirsch schreitend l. – SNG v. Aulock 1883. SNG Cop. 386.

2828. Æ ↗ 7,82. Ho.





2795 2796 2797 2798 2799 2800 2801 2802 2803



2804 2805 2806 2807 2808 2809 2810 2811 2812



2813 2814 2815 2816 2817 2818 2819 2820 2821



2822 2823 2824 2825 2826 2827 2828



EPHESOS (Forts.)

Hadrianus (117–138 n.)

Vs. ΑΔΡΙΑΝΟΣ ΚΑ-ΙCΑΡ ΟΛΥΜΠΙΟΣ; Büste des Hadrianus mit Lorbeerkrantz, Panzer und Paludamentum r. – Rs. ΕΦ-ΕC/ΙΩ-N, i. A. ΔΙC ΝΕΩΚΟ/ΡΩΝ; Tempel mit acht korinthischen Säulen, die hohen Basen mit Reliefs geschmückt, im Giebel zwei Figuren und zwei Türen, im Innern Statue der Artemis Ephesia. – Vgl. SNG Cop. 387. BMC 227.

2829. Æ ✓ 26,15. Ho.

Vs. AVT KAI TPA – ΑΔΡΙΑΝΟΣ CΕ; Kopf des Hadrianus mit Lorbeerkrantz r. – Rs. ΕΦΕ-CIΩΝ; Tempel mit vier ionischen Säulen, im Innern Statue der Artemis Ephesia. – SNG v. Aulock 1885. SNG Cop. 389. BMC 229.

2830. Æ ↑ 7,36. Ho.

Vs. AV KAI TPA – ΑΔΡΙΑΝΟΣ; Kopf des Hadrianus mit Lorbeerkrantz r. – Rs. ΕΦΕ/CIΩΝ; Hirsch schreitend l. – Vgl. SNG Cop. 390. BMC 231.

2831. Æ ✓ 5,39. Ho.

Antoninus Pius (138–161 n.)

Vs. Τ ΑΙΛΙΟΣ ΚΑΙCΑΡ – ΑΝΤΩΝΕΙΝΟΣ; Büste des Antoninus Pius mit Lorbeerkrantz, Panzer und Paludamentum r. – Rs. ΕΦΕ-CIΩΝ, i. A. ΔΙC ΝΕΩΚΟ/ΡΩΝ; Beschreibung wie Nr. 2829. – Vgl. BMC 233f. Vgl. McClean 8107.

2832. Æ ✓ 26,44.

Marcus Aurelius (161–180 n.)

Homonoia Ephesos – Tralleis

Vs. AV KAI M – AVP ANTONINOC; Büste des Marcus Aurelius mit Lorbeerkrantz, Panzer und Paludamentum r. – Rs. ΕΦΕ-CIΩ-N· KAI TPAAΛΛIANΩN, i. A. OMONOIA; Artemis Ephesia frontal stehend links, rechts Zeus thronend l., auf der Rechten Nike r., in der Linken Zepter. – Mionnet 3, 103, 317. Vgl. Waddington 1634 (Commodus).

2833. Æ ✓ 25,99.

Commodus als Caesar (172–177 n.)

Vs. Λ AVP KOM-ΟΔΟΣ ΚΑΙCΑΡ; Gewandbüste des jugendlichen Commodus barhäuptig r. – Rs. ΑΡΤΕΜΙC – ΕΦΕCΙΑ; Artemis Ephesia zwischen zwei nach außen gewandten, emporblickenden Hirschen frontal stehend, oben beiderseits Mondsichel und Stern. – Mionnet Suppl. 6, 149, 463f.

2834. Æ ✓ 13,64.

Septimius Severus (193–211 n.)

Vs. AV KAI Λ – CΕVHPOC; Büste des Septimius Severus mit Lorbeerkrantz r. – Rs. ΕΦΕCΙ- i. A. ΩΝ; Eber rennend r. – SNG v. Aulock 1894. Vgl. SNG Cop. 414.

2835. Æ ↓ 3,90. Ho.

Caracalla (198–217 n.)

Vs. AVT K M AVP – ΑΝΤΩΝΕΙΝΟΣ; Büste des jugendlichen Caracalla mit Lorbeerkrantz, Panzer und Paludamentum r. – Rs. ΕΦΕCΙΩΝ ΔΙC – ΝΕΩΚΟΡΩΝ; Beschreibung wie Nr. 2834. – Vgl. SNG Cop. 419.

2836. Æ ✓ 14,24.

Vs. AVT K M AVP ANT-ΩΝΕΙΝΟΣ (Nr. 2837) oder AV M AVP AN-TΩΝΕΙΝΟΣ; nackte (Nr. 2837) oder Gewandbüste des Caracalla mit Lorbeerkrantz r. – Rs. ΕΦΕCΙΩΝ (i. A.), TPIC – ΝΕΩΚΟΡΩΝ (Nr. 2837) oder ΕΦΕCΙΩ-N TPIC ΝΕΩ- i. A. ΚΟΡΩΝ; Artemis als Jägerin r., einen Hirsch am Geweih niederzwingend.

2837. Æ ✓ 9,74. – BMC 276 (Vs.) und 277 (Rs.). Y.

2838. Æ ✓ 5,04. – Vgl. SNG v. Aulock 1899. Ho.

Geta als Caesar (198–209 n.)

Vs. Λ CΕ ΓΕ-TAC KAI; Gewandbüste des jugendlichen Geta barhäuptig r. – Rs. ΕΦΕCΙΩΝ; Hirsch schreitend r. – Vgl. SNG v. Aulock 1901. Vgl. SNG Cop. 428f. Vgl. BMC 288.

2839. Æ ✗ 3,35. Ho.

Geta als Augustus (209–212 n.)

Vs. AVT K ΠΟ – CΕ ΓΕΤAC; Büste des bärtigen Geta mit Lorbeerkrantz r. – Rs. ΕΦΕCΙΩΝ; zwei mit Astragalen spielende Kinder sitzend r. und l., dazwischen Artemis Ephesia zwischen Mondsichel und Stern. – SNG Cop. 434. BMC 283f.

2840. Æ ✗ 2,71. Ho.

Elagabal für Julia Paula (219–220 n.)

Vs. ΚΟΡΝΗΛΙΑ – ΠΑΥΛΑ CΕΒ; Gewandbüste der Julia Paula mit Stephane r. – Rs. ΕΦΕCΙΩΝ – Δ ΝΕΩ- i. A. ΚΟΡΩΝ; Carpentum von zwei Maultieren gezogen r. – SNG Cop. 454.

2841. Æ ✗ 11,15. Ho.

Severus Alexander (222–235 n.)

Vs. AVT K M AVP – CΕΒ ΑΛΕΞΑΝΔΡOC; Gewandbüste des Severus Alexander mit Lorbeerkrantz r. – Rs. ΕΦΕCΙΩΝ Δ Ν-ΕΩΚΟΡΩΝ; Nike stehend r., Unterkörper vom Peplos bedeckt, linken Fuß auf Helm gesetzt, schreibt auf an Palme gehängten Rundschild. – Vgl. BMC 318.

2842. Æ ↓ 19,01. Vs. Gegenstempel, H in runder Punze.

Maximinus I. (235–238 n.)

Vs. ΜΑΞ-ΙΜΕΙΝOC AVΓ; Büste des Maximinus I. mit Lorbeerkrantz, Panzer und Paludamentum r. – Rs. ΕΦΕC- i. A. ΙΩΝ und Stern; Eber rennend r. – SNG Cop. 475.

2843. Æ ↓ 2,98. Ho.

Gordianus III. (238–244 n.)

Homonoia Ephesos – Alexandria

Vs. AVT K M ANTΩ – ΓΟΡΔΙΑΝOC; Büste des Gordianus III. mit Lorbeerkrantz, Panzer und Paludamentum r. – Rs. OMONOI-A, i. A. ΕΦΕCΙΩΝ Κ ΑΛΕ/ΖΑΝΔΡΕΩΝ; Artemis Ephesia frontal stehend zwischen zwei Hirschen; rechts daneben Sarapis mit Modius frontal thronend, in der Linken Zepter, in der gesenkten Rechten undeutliches Objekt, zu Füßen Kerberos. – Unpubliziert?

2844. Æ ✗ 25,32.

Vs. AVT K M ANT – ΓΟΡΔΙΑΝOC; Büste des Gordianus III. mit Lorbeerkrantz, Panzer und Paludamentum r. – Rs. ΕΦΕCΙΩΝ· ΑΛΕΞΑΝΔΡΕΩ ΝΕΙΚ-H; Nike stehend r., schreibt auf einen an Palme gehängten Rundschild. – Unpubliziert?

2845. Æ ✓ 18,85.

Vs. ΑΥΤ Κ Μ AN-T ΓΟΡΔΙΑΝOC; Büste des Gordianus III. mit Lorbeerkrantz, Panzer und Paludamentum r. – Rs. ΕΦΕCΙΩΝ ΚΑ-Ι ΑΛΕΞΑΝΔΡΕΩΝ, i. A. OMONOIA; Isis Pharia schreitend r., hält mit beiden Händen ein geblähtes Segel. – Vgl. SNG Cop. 549. BMC 422. Waddington 1642. (Vs. bei Nr. 2846 bis Nr. 2851 stempelgleich).

2846. Æ ↓ 10,76.

Vs. ΑΥΤ Κ Μ AN-T ΓΟΡΔΙΑΝOC; Büste des Gordianus III. mit Lorbeerkrantz, Panzer und Paludamentum r. – Rs. ΕΦΕCΙΩΝ ΚΑΙ ΑΛΕΞΑΝΔΡΕΩΝ OMONOIA; Gewandbüsten des Sarapis mit Modius und der Artemis mit Köcher an der Schulter hintereinander l. – SNG Cop. 547. BMC 419.

2847. Æ ✓ 10,71. Vs. stgl. Nr. 2846.

2848. Æ ✓ 11,02. Vs. stgl. Nr. 2846, Rs. ΕΦΕCΙΩΝ Κ-ΑΙ ΑΛΕΞΑΝΔΡΕΩΝ; Büsten r. – BMC 418.

Vs. ΑΥΤ Κ Μ AN-T ΓΟΡΔΙΑΝOC; Büste des Gordianus III. mit Lorbeerkrantz, Panzer und Paludamentum r. – Rs. ΕΦΕCΙΩΝ Κ-ΑΙ ΑΛΕΞΑΝΔΡΕΩΝ, i. A. OMONOIA; Artemis Ephesia zwischen zwei Hirschen frontal stehend, oben Stern und Mondsichel; rechts daneben Isis mit Kopfschmuck stehend l., in der Rechten Sistrum, in der Linken Situla. – Glasgow 100. Mionnet Suppl. 6, 186, 703.

2849. Æ ✓ 9,90. Vs. stgl. Nr. 2846.

Vs. ΑΥΤ Κ Μ AN-T ΓΟΡΔΙΑΝOC; Büste des Gordianus III. mit Lorbeerkrantz, Panzer und Paludamentum r. – Rs. ΕΦΕCΙΩΝ – ΚΑΙ ΑΛΕΞΑΝΔΡΕΩΝ O- i. A. MONOIA; Artemis als Jägerin mit Bogen in der Linken, die Rechte zum Köcher erhoben, stehend r., zu Füßen Hirsch stehend r., hinter ihr Baum; rechts Sarapis mit Modius stehend l., die Rechte erhoben, in der Linken Zepter. – Vgl. SNG Cop. 548. Vgl. BMC 421.

2850. Æ ✓ 13,22. Vs. stgl. Nr. 2846.

2851. Æ ✓ 11,86. Vs. stgl. Nr. 2846 und Gegenstempel, Hirsch?

Vs. Α Κ Μ AN-T – ΓΟΡΔΙΑΝ; Büste des Gordianus III. mit Lorbeerkrantz, Panzer und Paludamentum r. – Rs. ΕΦΕCΙΩΝ Α-ΛΕΞΑΝΔΡ-ΕΩΝ; Harpokrates nackt mit Modius stehend l., die Rechte zum Mund erhoben, in der Linken Füllhorn, auf Säule gestützt, zu Füßen hockender Anubis l. – Vgl. SNG v. Aulock 7883. Vgl. SNG Cop. 552. Mionnet Suppl. 6, 185, 693.

2852. Æ ✗ 5,04.



2829



2830



2831



2832



2833



2834



2835



2836



2837



2838



2839



2840



2841



2842



2843



2844



2845



2846



2847



2848



2849



2850



2851



2852



EPHESOS (Forts.)

Gordianus III. (238–244 n.)

Homonoia Ephesos – Alexandria

Vs. AVT K M AN-T ΓΟΡΔΙΑΝΟΣ; Büste des Gordianus III. mit Lorbeerkrantz, Panzer und Paludamentum r. – Rs. ΕΦΕCΙΩΝ ΤΥΧΗ, i.A. ΑΛΕΞΑΝΔΡΕΩΝ; Tyche mit Mauerkrone auf Lager ruhend l., in der Rechten Steuerruder, in der Linken Füllhorn, auf Kissen gestützt. – Vgl. SNG Cop. 550. BMC 424.

2853. Æ ✓ 9,99.

Vs. AVT K M ANT – ΓΟΡΔΙΑΝΟ-C oder AVT K M AN-T ΓΟΡΔΙΑΝΟΣ (Nr. 2855); Büste des Gordianus III. mit Lorbeerkrantz, Panzer und Paludamentum r. – Rs. ΕΦΕCΙΩΝ ΑΛ-ΕΞΑΝ-ΔΡΕΩΝ oder ΕΦΕCΙΩΝ Κ-ΑΛΕΞ-ΑΝΔΡΕ- i.F. oben links ΩΝ (Nr. 2855); Apisstier schreitend r., zwischen den Hörnern Kugel oder auf Flanke Mondsichel (Nr. 2855). – Vgl. SNG Cop. 553. Vgl. BMC 427.

2854. Æ ✓ 4,83.

2855. Æ ✓ 4,65.

Valerianus I. (253–260 n.)

Vs. AVT K ΠΟ ΛΙΚ – ΟΥΑΛΕΡΙΑΝΟΣ; Büste des Valerianus I. mit Lorbeerkrantz, Panzer und Paludamentum r. – Rs. ΕΦΕCΙΩΝ ΠΡΩ-ΤΩΝ, unten ΑΠΑΣΩΝ ΝΕΩ/ΚΟΡΩΝ Δ; vier Tempel auf je fünf Stufen nebeneinander, die beiden äußeren links und rechts perspektivisch von der Ecke mit je drei Säulen der Seitenfront, die zwei mittleren mit je zwei Säulen frontal gesehen; im Innern jeweils ein Kultbild, das der Artemis Ephesia im zweiten von links. – Unpubliziert?

2856. Æ ↓ 13,88. Ho.

Vs. AVT K ΠΟ ΛΙΚΙΝ ΒΑΛΕΡΙΑΝΟΣ; Büste des Valerianus I. mit Lorbeerkrantz, Panzer und Paludamentum r. – Rs. ΕΦΕCΙΩΝ Δ ΝΕΩΚΟΡΩΝ; Artemis als Jägerin ausschreitend r., hält in der Linken Bogen, die Rechte zum Köcher erhoben, zu Füßen Hund laufend r. – Vgl. SNG v. Aulock 1922. Vgl. SNG Cop. 501f. BMC 360.

2857. Æ ↓ 9,50. Vs. Gegenstempel, Β in runder Punze. Y.

Vs. AVT K ΠΟ ΛΙΚ- ΟΥΑΛΕΡΙΑΝΟΣ; Büste des Valerianus I. mit Lorbeerkrantz, Panzer und Paludamentum r. – Rs. ΕΦ-ΕCΙΩΝ Δ ΝΕΟΚΟ- i.A. ΡΩΝ; Artemis mit Köcher an der Schulter, in der Linken Bogen, in der Rechten Olivenzweig, mit übergeschlagenem linken Bein stehend r.; gegenüber Apollon Hikesios nackt stehend l., über der Linken Chlamys, in der Rechten Olivenzweig. – SNG v. Aulock 1925 (dieses Exemplar). Vgl. SNG Cop. 503. BMC 362.

2858. Æ ✓ 7,78. Aus Auktion Klenau 20, Nürnberg 1964, 419. Ho.

Gallienus (253–268 n.)

Vs. AVT K ΠΟ ΛΙΚΙ-Ν ΓΑΛΛΙΗΝΟΣ; Büste des Gallienus mit Lorbeerkrantz, Panzer und Paludamentum r. – Rs. ΕΦΕCΙΩΝ (i.A.), ΤΡΙC ΝΕΩΚΟΡΩΝ; Carpentum von zwei Maultieren gezogen r. – Vgl. BMC 387. Vgl. Mionnet Suppl. 6, 204, 839.

2859. Æ ✗ 8,98. Vs. Gegenstempel, Γ in runder Punze. Ho.

Vs. AVT ΠΟ ΛΙΚ – ΓΑΛΛΙΗΝΟΣ; Büste des Gallienus mit Lorbeerkrantz, Panzer und Paludamentum r. – Rs. ΕΦΕCΙΩΝ Δ – ΝΕ-ΩΚΟΡΩΝ; Artemis als Jägerin ausschreitend r., an der Schulter Köcher, hält mit beiden Händen Bogen und Pfeil, zu Füßen Hund stehend r. – Vgl. SNG v. Aulock 1928. Vgl. BMC 378.

2860. Æ ✓ 7,74.

Vs. AVT K ΒΑ ΚΑΙ ΠΟΒ ΓΑΛΛ; Büste des Gallienus mit Lorbeerkrantz, Panzer und Paludamentum r. – Rs. ΕΦΕCΙΩΝ Δ ΙΟΚΟΡ- i.F. rechts Ω; Artemis Ephesia frontal stehend. – Unpubliziert?

2861. Æ ↓ 3,11. Y.

Gallienus (253–268 n.) für Salonina

Vs. CΑΛΩΝΙ ΧΡΥ-CΟΓΟΝΗ; Gewandbüste der Salonina mit Stephane auf Mondsichel r. – Rs. ΕΦΕCΙΩΝ Γ – ΝΕΩΚΟΡΩΝ; Artemis als Jägerin stehend r., in der Linken Bogen, die Rechte zum Köcher erhoben, dahinter Baum, zu Füßen Hirsch? – Vgl. SNG v. Aulock 1934. Vgl. SNG Cop. 533. Vgl. BMC 390.

2862. Æ ✓ 8,63. Ho.

Vs. CΑΛΩΝΕ-ΙΝΑ CΕΒΑ; Gewandbüste der Salonina mit Stephane auf Mondsichel r. – Rs. ΕΦΕCΙΩΝ – Δ ΝΕΩΚΟΡΩΝ; Artemis als Jägerin ausschreitend r., in der Linken Bogen, die Rechte zum Köcher erhoben, zu Füßen Hund r. – Vgl. SNG Cop. 535. Vgl. BMC 393 (Vs.). Glasgow 92.

2863. Æ ✗ 6,41. Ho.

Vs. CΑΛΩΝ ΧΡΥ-CΟΓΟΝΗ CΕ; Gewandbüste der Salonina mit Stephane r. – Rs. ΕΦΕCΙΩΝ – ΠΡΩΤΩΝ ΑCΙΑC; Artemis in kurzem Chiton stehend r., hält in der Linken Bogen, in der Rechten Fackel. – SNG v. Aulock 1935. SNG Cop. 537. BMC 398.

2864. Æ ✓ 8,00. Ho.

ERYTHRAI

Etwa 460–450 v.

Vs. Heros Erythros nackt schreitend l., führt galoppierendes Pferd am Zügel. – Rs. Ε-Ρ-Υ-Θ im Gegen-Uhrzeigersinn an den Ecken eines Quadratum incusum, darin zwölfblättrige Rosette in feinem Linienkreis. – Drachme. – Vgl. SNG v. Aulock 1944. Vgl. SNG Cop. 558f. Vgl. SNG Paris D. 2609.

2865. Æ ✗ 4,27. Ho.

Etwa 330–300 v.

Vs. Kopf des jugendlichen Herakles mit Löwenskalp r. – Rs. ΕΡΥ; Keule und Bogen in Gorytos, dazwischen wechselnde Beamtennamen. – Vgl. SNG v. Aulock 1951–1953. Vgl. SNG Cop. 587–609.

2866. Æ ✗ 5,41. ΤΑΟΡΕΑΣ. – SNG Cop. 589f. BMC 90.

2867. Æ ✗ 1,82. ΚΡΑΤΙΔΗΜΟΣ. – SNG Cop. 600.

3. Jh. v.

Vs. Kopf des jugendlichen Herakles mit Löwenskalp r. – Rs. ΕΡΥ; wechselnde Beamtennamen mit Patronymikon. – Vgl. SNG v. Aulock 1956–1961. Vgl. SNG Cop. 636–650.

2868. Æ ✗ 2,59. ΑΓΑΣΙΚΛΗΣ / ΑΝΤΙΠΑ/ΤΡΟΥ. – SNG v. Aulock 1956. Ho.

2869. Æ ✗ 2,78. ΑΠΟΛΛΩ/ΝΟΔΟΤΟΣ / ΗΡΑΚΛΕΙ/ΤΟΥ. – SNG v. Aulock 1958.

Vs. Kopf des jugendlichen Dionysos mit Efeukrantz r. – Rs. ΕΡΥ, daneben Weintraube, darüber ΑΠΟΛΛΩ/ΝΟΔΟΤΟΣ / ΗΡΑΚΛΕΙ/ΤΟΥ. – SNG Cop. 659. BMC 119.

2870. Æ ✓ 2,26. Derselbe Magistrat wie Nr. 2869. Ho.

Vs. Kopf der Athene mit attischem Helm r. – Rs. ΕΡΥ, ΝΙΚΙΑΣ / ΝΙΣΑΙ/ΟΥ. – SNG v. Aulock 1964. SNG Cop. 664.

2871. Æ ✗ 1,72. Ho.

Etwa 133–30 v.

Vs. Kopf des bärtigen Herakles mit Löwenskalp r. – Rs. Ε-ΡΥ (Nr. 2872) oder ΕΡΥ; oben Bogen in Gorytos, unten Keule und Biene, dazwischen wechselnde Beamtennamen mit Patronymikon. – Vgl. SNG Cop. 717–723. Vgl. BMC 209–213.

2872. Æ ✗ 2,98. ΕΠΙΚΟΥΡΟΣ / ΘΕΡ-ΣΙ-ΩΝΟΣ. – SNG Cop. 719. BMC 209.

2873. Æ ✗ 2,46. ΗΡΑΚΛΕΟΣ / ΕΠΙΚΟΥΡΟΥ. – SNG Cop. 721–723. BMC 212f.

2874. Æ ✗ 2,16. Ebenso. Ho.

Vs. Kopf des bärtigen Herakles barhäuptig l. – Rs. ΕΡΥ, darunter ΑΡΙΩΝ / ΑΠΟΛΛΩΝΙ/ΟΥ. – SNG Cop. 732. BMC 215.

2875. Æ ✗ 4,50. Ho.

Augustus (27 v.–14 n.)

Vs. ΕΡΥ; Kopf des Augustus mit Lorbeerkrantz r., davor Lituus. – Rs. ΜΗ/ΤΡΩΝΑΞ / ΖΩΠΥ/ΡΟΥ, oben links Stern. – SNG v. Aulock 1974. SNG Cop. 765. BMC 246f.

2876. Æ ↑ 2,06. Ho.

Zeit des Valerianus I. und Gallienus (253–268 n.)

Homonoia Erythrai – Chios

Vs. ΙΕΡΑ CΥΝ-ΚΛΗΤΟΣ; Gewandbüste des Senats r. – Rs. ΧΙΩΝ ΕΡΥΘΡΑΙΩΝ ΟΜΟ- i.F. ΝΟ-ΙΑ; Sibylle Herophile sitzend l., die Rechte zum Mund erhoben, die Linke auf dem Sitz ruhend. – SNG Cop. 779. BMC 272f.

2877. Æ ✗ 7,49.

Vs. ΕΡΥΘΡΑΙΩΝ; Sphinx sitzend l., die erhobene rechte Vordertatze auf Spitzamphora. – Rs. ΟΜΟΝΟΙ-Α Χ-ΙΩΝ ΕΡΥ- i.F. ΘΡΑΙ-ΩΝ; nackter Herakles angreifend r., in der erhobenen Rechten Keule, über der Linken Löwenfell. – SNG v. Aulock 1975. SNG Cop. 778. Vgl. unten Nr. 3271 (Chios, Rs. stgl.)

2878. Æ ✗ 4,31.

Vs. ΕΡΥ-ΘΡΑΙ; Gewandbüste der Stadtyche von Erythrai mit Mauerkrone r. – Rs. ΟΜΟ-Ν-ΟΙΑ; Sphinx sitzend l., die erhobene rechte Vordertatze auf Spitzamphora. – SNG Cop. 780. BMC 274.

2879. Æ ↓ 2,37.



2853



2854



2855



2856



2857



2858



2859



2860



2861



2862



2863



2864



2865



2866



2867



2868



2869



2870



2871



2872



2873



2874



2875



2876



2877

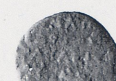

2878



2879

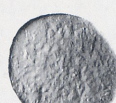

HERAKLEIA AD LATMUM

2. Jh. v.

Vs. Kopf der Athene mit korinthischem Helm r. – Rs. ΗΡΑΚΛΕ/ΩΤΩΝ, dazwischen Keule, das Ganze in Eichenkranz. – Oktobolon. – Vgl. SNG v. Aulock 1979. Vgl. SNG Cop. 782. Vgl. BMC 3 (jeweils Tetrobola). SNG Paris D. 2640 (dort fälschlich »Tétrobole«). SNG Lockett 2825. Imhoof-Blumer, Kleinasiat. Münzen 1, S. 64,1.

2880. AR ↘ 4,25. Ho.

Vs. Kopf der Artemis r., links Monogramm 19, rechts Monogramm 69. – Rs. ΗΡΑΚΛΕ-ΩΤΩΝ; Herakles nackt mit Strahlenkrone stehend l., in der Rechten Keule, über der Linken Löwenfell. – SNG Cop. 786. Imhoof-Blumer, Kleinasiat. Münzen 1, S. 65,4.

2881. AE ↗ 3,37. Ho.

Vs. Eule stehend r. – Rs. ΗΡΑΚΛΕΩΤΩΝ; Helmbusch r. – SNG Cop. 787. BMC 13f. Waddington 1693f.

2882. AE ↘ 1,24. Ho.

2883. AE ↗ 1,20. Ho.

2884. AE ↘ 1,05. Ho.

2885. AE ↗ 0,70. Ho.

Etwa 2.–1. Jh. v.

Vs. Kopf des jugendlichen Herakles mit Löwenkalp r. – Rs. ΗΡΑΚΛΕΩΤΩΝ; Pegasos galoppierend r. – Mionnet 3, 138, 571.

2886. AE ↑ 1,71. Ho.

KLAZOMENAI

Etwa 480–450 v.

Vs. Vorderteil eines geflügelten Ebers fliegend r. – Rs. Gorgoneion in Quadratum incusum. – Pentobolon. – Vgl. SNG v. Aulock 1986. Babelon, Traité 2,2, 1146, 1986, Taf. 155,15.

2887. AR ↓ 2,99. Y.

4. Jh. v.

Vs. Kopf der Athene mit dreifach bebuschtem attischem Helm und Halsschmuck in Dreiviertelansicht r. – Rs. ΚΛΑΖΟΜΕ/ΝΙΩΝ; Vorderteil eines Widders rennend r., unten links Monogramm 70. – Vgl. SNG Cop. 88. Vgl. BMC 73.

2888. AE ↘ 6,63. Ho.

Vs. Kopf der Athene mit dreifach bebuschtem attischem Helm in Dreiviertelansicht r. – Rs. ΚΛΑΖΟΜΕ/ΝΙΩΝ; Widder schreitend r., davor Blitz. – SNG v. Aulock 1992f. SNG Cop. 86. BMC 58f.

2889. AE → 4,50. Ho.

Vs. Kopf der Athene mit korinthischem Helm r. – Rs. ΚΛΑΙΟΜΕ/ΝΙΩΝ; Widder liegend r., darunter ΜΗΤΡΟΔΩ/ΡΟΣ. – Vgl. SNG v. Aulock 1995. SNG Cop. 66.

2890. AE ↑ 3,86. Ho.

Etwa 190–30 v.

Vs. Vorderteil eines geflügelten Ebers fliegend r., darunter ΕΡΜΗΣΙ ΛΟΧΟΣ. – Rs. ΚΛΑ-ΙΟ/ΜΕΝΙ-ΩΝ in den Feldern eines viergeteilten Quadratum incusum, unten links Monogramm 71. – Vgl. SNG Cop. 95–98. BMC 97. McClean 8043.

2891. AE ↗ 4,62. Y.

KOLOPHON

Etwa 460–447/6 v.

Vs. ΚΟΛΟΦΩ[ΝΙΩΝ?]; Kopf des Apollon mit Lorbeerkranz r. – Rs. Kithara mit sieben Saiten. – Trihemiobolion (Vierteldrachme). – SNG Cop. 138. Rosen 565. Milne, Kolophon 23.

2892. AR ↓ 1,33. Ho.

Vs. Κ-Ο, dazwischen Kopf des Apollon mit langer Locke auf beiden Seiten frontal, rechts und links je ein Lorbeerblatt. – Rs. Wertzeichen-Monogramm in Quadratum incusum. – Hemiobolia. – Vgl. SNG v. Aulock 7898f.

2893. AR ✓ 0,47. Monogramm 72. – Vgl. Milne, Kolophon 5 und 6. Y.

2894. AR ↗ 0,35. Monogramm 73. – Milne, Kolophon 6.

Vs. Kopf des Apollon mit langer Locke auf beiden Seiten frontal. – Rs. Wertzeichen-Monogramm 74 oder 75 (Nr. 2897) in Quadratum incusum. – Tetartemoria. – SNG v. Aulock 1999 und 7900f. SNG Cop. 133f. Milne, Kolophon 7 oder 10 (Nr. 2897).

2895. AR ✓ 0,24. Y.

2896. AR ↘ 0,22. Y.

2897. AR ← 0,20. Ho.

19  69  70  71  72 

73  75 

74 

Etwa 430–400 v.

Vs. Kopf des Apollon mit kurzem Haar und Lorbeerkranz r. – Rs. Wertzeichen-Monogramm 74, dahinter Astragal, das Ganze in Quadratum incusum. – Tetartemoria. – Vgl. SNG v. Aulock 2002 und 7905. Vgl. SNG Cop. 140. Vgl. SNG Paris D. 2593f. Weber 5809.

2898. AR ↓ 0,27. Y.

Etwa 389–350 v.

Vs. Kopf des Apollon mit Binde r. – Rs. Κ-Ο-Λ-Ο-Φ-Ω; Kithara in Linienquadrat. – Vgl. SNG v. Aulock 2008f. und 7909.

2899. AE ↗ 1,90. Rs. beiderseits Astragal. – SNG Cop. 145. Milne, Kolophon 78a. Y.

2900. AE ↑ 1,40. – Milne, Kolophon, 79. Ho.

2901. AE ↗ 1,15. – Milne, Kolophon 84. Ho.

Etwa 350–330 v.

Vs. Kopf des Apollon mit Lorbeerkranz l., Haarknoten im Nacken. – Rs. ΚΟΛΟΦ links, ΦΥΡΣΩΝ rechts, dazwischen Kesseldreifuß. – Hemi-drachmon. – Vgl. SNG Cop. 146. Milne, Kolophon 91.

2902. AR ↘ 1,25. Ho.

Etwa 330–285 v.

Vs. Kopf des Apollon mit langem Haar und Lorbeerkranz r. – Rs. ΚΟΛ, darüber Pferd vorderteil galoppierend r., links wechselnde Beamtennamen. – Vgl. SNG v. Aulock 2011f. und 7911f. Vgl. SNG Cop. 149–157. Milne, Kolophon, Periode 5, Gruppe A.

2903. AE ↗ 1,94. Name unleserlich. Ho.

2904. AE ↘ 1,81. ΑΘΗΝΟΔΙΚΟΣ. – Unpubliziert? Ho.

Vs. Kopf des Apollon mit Lorbeerkranz r. – Rs. ΚΟ-Λ; Reiter mit eingelegter Lanze galoppierend r., i.F. links Kithara, unten wechselnde Beamtennamen. – Vgl. SNG v. Aulock 2013f. Vgl. SNG Cop. 159–169. Milne, Kolophon, Periode 5, Gruppe C.

2905. AE ↘ 5,55. Name unleserlich. Ho.

2906. AE ↘ 5,35. Ebenso. Ho.

Vs. Kopf des Apollon mit langem Haar und Lorbeerkranz r. – Rs. ΚΟΛΟΦΩΝ links, ΗΡΑΚΛΕΙΤΟΣ rechts, dazwischen viersaitige Kithara. – Vgl. Milne, Kolophon 143 = BMC 19. Vgl. Milne, Kolophon 147 (Legendenanordnung). Unpubliziert?

2907. AE ✓ 2,28. Ho.

Etwa 285–190 v.

Vs. Kopf des Apollon mit Lorbeerkranz r. – Rs. ΚΟΛ; Reiter mit eingelegtem Speer galoppierend r. – Vgl. SNG Cop. 173f. Vgl. BMC 35. Milne, Kolophon, Periode 6, Gruppe B.

2908. AE ↑ 1,75. Ho.

Vs. Kopf des Apollon mit Lorbeerkranz r. – Rs. ΚΟΛ; Pferd schreitend r., darunter ΘΛΕΓΟΝΟΣ. – Vgl. SNG v. Aulock 2015 und 7915. SNG Cop. 172. Milne, Kolophon, Periode 6, Gruppe B, 159.

2909. AE ↑ 1,72. Ho.

Vs. Kopf des Apollon mit Lorbeerkranz r. – Rs. ΚΟΛ; Pferd vorderteil galoppierend r., darunter wechselnde Beamtennamen. – Vgl. SNG Cop. 175f. Milne, Kolophon, Periode 6, Gruppe B.

2910. AE ↑ 1,04. ΘΛΕΓΟΝΟΣ. – SNG v. Aulock 7913. Milne, Kolophon 160. Ho.

2911. AE ↘ 1,05. ΔΙΟΝΥΣΟΔΩΡΟΣ? – Vgl. Milne, Kolophon 105. Ho.

2912. AE ↘ 0,93. Name unleserlich. Ho.

2913. AE ↗ 0,80. Ebenso. Ho.

Etwa 190–30 v.

Vs. Reiter mit Helm und eingelegtem Speer galoppierend r., zu Füßen Wolf (?) springend r. – Rs. ΚΟΛΟΦΩΝΙΩΝ; Apollon mit langem Gewand stehend r., in der Rechten Schale, in der Linken Kithara, zu Füßen Dreifuß, rechts ΜΗΤΡΟΔΩΡΟΣ. – SNG Cop. 179. Milne, Kolophon 172.

2914. AE ↘ 6,41.

Vs. Homer auf hochlehnigem Thron sitzend l., Kinn auf die Rechte gestützt, in der Linken Buchrolle, links ΑΠΟΛΛΑΣ (Nr. 2915f.) oder ΠΥΘΕΟΣ. – Rs. ΚΟΛΟΦΩΝΙΩΝ; Apollon mit langem Gewand stehend r., in der Rechten Schale, in der Linken Kithara. – SNG v. Aulock 2017. SNG Cop. 184–187. Milne, Kolophon 178 (Nr. 2915f.) oder 179.

2915. AE ↑ 5,95. Ho.

2916. AE ↑ 5,43. Ho.

2917. AE ↑ 6,03. Ho.

2918. AE ↑ 5,15. Ho.

2919. AE ↑ 4,65. Ho.



2880 2881 2882 2883 2884 2885 2886 2887 2888 2889

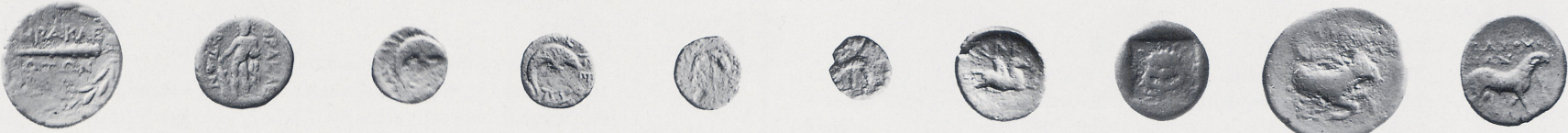

2890 2891 2892 2893 2894 2895 2896 2897 2898 2899 2900 2901



2902 2903 2904 2905 2906 2907 2908 2909 2910 2911



2912 2913 2914 2915 2916 2917 2918 2919



LEBEDOS ALS PTOLEMAIS

Zeit von Ptolemaios II. – Ptolemaios IV. (266–203 v.)

Vs. Kopf der Königin Arsinoe II. mit Schleier r. – Rs. ΠΤΟ; Triptolemos (?) thronend l., in der Rechten Kornähren, in der Linken Zeppter, rechts ΑΡΙΣΤΟΚΡΑ. – Vgl. SNG Cop. 789. Beamtenname unpubliziert?

2920. Æ ↖ 4,21. Y.

LEUKAI

Etwa 350–300 v.

Vs. Kopf des Apollon mit Lorbeerkranz l. – Rs. ΛΕΥ; Schwan mit erhobenen Flügeln stehend l., Hals nach unten gebogen, davor P, darunter ΕΚΑΤΑΙΟΣ. – Vgl. SNG Cop. 799. Vgl. BMC 3f. Imhoof-Blumer, Monnaies grecques 290.

2921. Æ ↖ 3,15. Ho.

MAGNESIA AD MAEANDRUM

Zeit des Themistokles, etwa 465–460 v.

Vs. Kopf eines bärtigen Mannes von strengem Stil r., langes Haar im Nacken oder Helm? – Rs. Adler mit ausgebreiteten Flügeln, angezogenen Krallen und breitem Stoß aufliegend, Kopf nach links gewandt, übereck gestellt in Linienquadrat, das Ganze in Quadratum incusum. – Tetartemorion. – Vgl. Babelon, Traité 2,2, 72–79, Taf. 88,1–3. Vgl. Babelon, Perses Achéménides 372, Taf. 9,8. Vgl. R. Weil, Themistokles als Herr von Magnesia, Corolla Numismatica (1906) 301–309, Abb. 1–3. Vgl. C. C. Vermeule, Greek Coins in King Collection, NC. 1956, 38, Nr. 124, Taf. 11. (Didrachmen und Drachme, Adler der Rs. nach Tod des Themistokles in rundem Incusum). Vgl. C. M. Kraay, SNR. 42, 1962/63, 5–13, besonders 9, Nr. 137 (Tetartemorion in Oxford, Eule/ΘΕ). Vgl. M. Oeconomides, Le problème de l'effigie de Thémistocles sur les monnaies, Actes ... CIN 1979 (1982), 85–87 (Hemiobolion in Athen, bärtiger Kopf mit attischem Helm r./ΘΕ). Vgl. D. Gerin u. H. A. Cahn, NC. 1988 (Kleinsilbermünzen in Oxford und München, Bärtiger Kopf r. /ΘΕ, letzteres Exemplar publiziert bei F. Imhoof-Blumer, NZ. 3, 1871, 383, Taf. X, 20). – Unpubliziert.

2922. Æ ↗ 0,17. Y.

Etwa 350–300 v.

Vs. Kopf der Athene mit attischem Helm, darauf Olivenkranz, r. – Rs. M-A, dazwischen Dreizack, das Ganze in Mäanderkreis. – Obolos. – SNG v. Aulock 2032. SNG Cop. 810. BMC 15f.

2923. Æ ✓ 0,68. Ho.

Vs. Kopf des Apollon mit langem Haar und Lorbeerkranz r. – Rs. ΜΑΓ; Vorderteil eines voranstürmenden Stieres r. – Obolos. – Vgl. BMC 14. Vgl. Imhoof-Blumer, Kleinasiat. Münzen 76,4.

2924. Æ ↖ 0,54. Y.

Vs. Kopf des Apollon mit Lorbeerkranz l. – Rs. ΜΑΓ; Vorderteil eines stoßenden Stiers r., wechselnde Beamtennamen. – Vgl. SNG Cop. 803f. Vgl. BMC 17f. Vgl. Waddington 1735f.

2925. Æ ↑ 6,10. ΔΙΟΝΥΣ. Ho.

2926. Æ ↑ 1,85. ΠΟΛΥ. Ho.

Etwa 300–190 v.

Vs. Reiter mit eingelegtem Speer galoppierend r. – Rs. ΜΑΓΝ; Zebustier auf Mäanderstreifen stoßend l., dahinter Ähre, i.A. ΣΚΥΘΟΥ. – Hemidrachmon. – Vgl. SNG v. Aulock 2035. SNG Cop. 808. Vgl. BMC 8–12.

2927. Æ ↖ 1,09. Ho.

Vs. Reiter mit eingelegtem Speer galoppierend r. – Rs. ΜΑΓ oder ΜΑΓΝ; Zebustier stoßend l., unten wechselnde Beamtennamen, das Ganze in Mäanderkreis. – Vgl. SNG v. Aulock 2037–2040. Vgl. SNG Cop. 811–823 und 826–840. Vgl. BMC 19–32.

2928. Æ ↖ 3,75. ΔΗΜΗΤΡΙΟΣ / ΦΙΛΙΠΠΟΥ. – SNG Cop. 837. Ho.

2929. Æ ↖ 3,10. ΕΡΜΩΝΑΕ / ΕΡΜΩΝΑ? – SNG Cop. 841? Ho.

2930. Æ ↖ 4,26. ΕΥΚΛΗΣ / ΑΠΟΛΛ. – SNG Cop. 830. Ho.

2931. Æ ↖ 4,20. ΚΑΛΛΙΑΝΑΕ / ΤΡΙΤΕΟΥ. – SNG Cop. 832. Ho.

2932. Æ ↑ 3,62. ΚΛΕΑΡΧΟΣ, unten Kornähre. – SNG Cop. 813. Ho.

2933. Æ ↖ 3,46. ΠΡΩΤΙΩΝ / ΑΝΔΡΟΤΙ. – SNG Cop. 835. Ho.

2934. Æ ↑ 4,25. ...ΑΧΑΣ? Ho.

2935. Æ ↑ 3,10. ΜΟΙΡΑΓΟ... / ...ΜΩΝ...? Ho.

2936. Æ ↖ 3,39. ΑΝΔ... / ...ΩΝ...? Ho.

2937. Æ ↑ 3,25. ...ΕΥΣ... / ...ΑΝ...? Ho.

2938. Æ ↖ 4,36. Ho.

2939. Æ ↖ 3,70. Ho.

2940. Æ ↖ 2,25. Ho.

2941. Æ ↗ 0,45. ...ΛΕΩΝ? – Vgl. SNG Cop. 819–821. Ho.

Vs. Reiter mit eingelegtem Speer galoppierend r. – Rs. ΜΑ-ΓΝΗΤΩΝ (i.A. beginnend); Zebustier stoßend l., das Ganze in Linienkreis. – Vgl. SNG Cop. 843. Vgl. BMC 33–35.

2942. Æ ↑ 3,35. Ho.

Nach 190 v.

Vs. Kopf der Artemis mit Stephane r., an der Schulter Bogen und Köcher. – Rs. ΜΑΓΝ-ΗΤΩΝ; Reiter mit eingelegtem Speer galoppierend r. – Vgl. SNG Cop. 846. Vgl. BMC 39.

2943. Æ ↖ 4,83. Ho.

2944. Æ ↖ 3,33. Ho.

Vs. Reiter auf Pferd im Schritt r., in der Rechten Speer. – Rs. ΜΑΓΝ; Zebustier im Schritt r. auf Mäanderstreifen, darunter Beamtenname (?). Vgl. BMC 40.

2945. Æ ↖ 3,26. Y.

Vs. Kopf der Athene mit attischem Helm r. – Rs. ΜΑΓΝΗΤΩΝ, darunter Nike stehend r., in der Rechten Kranz, in der Linken Palmzweig über die Schulter haltend; rechts ΠΑΥΣΑΝΙΑΣ, links ΜΗΤΡΟΔΩΡΟΥ. – SNG Cop. 848. BMC 43.

2946. Æ ↖ 16,87. Ho.

Vs. Kopf der Athene mit attischem Helm r. – Rs. ΜΑΓΝΗΤΩΝ; Reiter mit eingelegtem Speer galoppierend r., unten ΕΥΚΛΗΣ / ΚΡΑΤΙΝΟΣ, links i.F. wechselnde Buchstaben. – Vgl. SNG v. Aulock 2043. Vgl. SNG Cop. 849f. Vgl. BMC 44f. Dieselben Magistrate bei Nr. 2956–2958.

2947. Æ ↖ 10,24. A. Ho.

2948. Æ ↖ 8,85. Ebenso. Ho.

2949. Æ ↖ 6,79. N. – SNG Cop. 850. Ho.

2950. Æ ↑ 8,95. Ebenso. Y.

2951. Æ ↑ 7,14. Σ. – SNG Cop. 849. Y.

2952. Æ ↗ 9,90. Ebenso. Ho.

2953. Æ ↗ 9,75. Ho.

2954. Æ ↗ 9,10. Ho.

2955. Æ ↖ 7,85. Ho.

Vs. Büste der Artemis mit Stephane r., an der Schulter Bogen und Köcher. – Rs. ΜΑΓΝΗΤΩΝ; Zebustier stoßend r., darunter ΕΥΚΛΗΣ / ΚΡΑΤΙΝΟΣ. – SNG Cop. 851.

2956. Æ ↗ 10,55. Zu den Magistraten vgl. Nr. 2947ff. Ho.

Vs. Kopf der Artemis mit Stephane r., an der Schulter Bogen und Köcher. – Rs. ΜΑΓΝΗΤΩΝ; Nike mit Kranz und Palmzweig schreitend r., links ΕΥΚΛΗΣ, rechts ΚΡΑΤΙΝΟΣ. – SNG v. Aulock 2044. SNG Cop. 852. BMC 46.

2957. Æ ↗ 4,85. Zu den Magistraten vgl. Nr. 2947ff. Ho.

Vs. ΜΑΓΝΗΤ; Hirsch stehend r., darüber achtstrahliger Stern. – Rs. Kultstatue der Artemis Leukophryne, rechts ΕΥΚΛΗΣ, links ΚΡΑΤΙΝΟΣ. – SNG Cop. 853. BMC 47.

2958. Æ ↖ 3,96. Zu den Magistraten vgl. Nr. 2947ff. Ho.

Vs. ΜΑΓΝΗ-ΤΩΝ; Kopf des Helios mit Strahlenkrone r., an der Schulter Bogen und Köcher. – Rs. Kultstatue der Artemis Leukophryne frontal stehend, rechts ΕΥΚΛΗΣ, links ΑΙΣΧΡΙΩΝΟΣ. – SNG Cop. 854. BMC 48. Glasgow 10.

2959. Æ ↗ 3,29. Ho.

Vs. Kopf des Apollon mit Lorbeerkranz r., an der Schulter Bogen und Köcher. – Rs. ΜΑΓΝΗ-ΤΩΝ; Kultstatue der Artemis Leukophryne frontal stehend, links ΝΙΚΑΝΩΡ ΚΑΙ / ΖΩΠΥΡΟΣ, rechts außen Monogramm 76. – Vgl. SNG v. Aulock 2045. SNG Cop. 855. Glasgow 9. McClean 8184.

2960. Æ ↖ 3,68. Ho.

Vs. Kopf des Apollon mit Lorbeerkranz r. in Linienkreis, an der Schulter Bogen und Köcher. – Rs. ΜΑΓΝΗΤΩΝ; Kultstatue der Artemis Leukophryne frontal stehend, links ΑΠΟΛΛΟΔΩΡΟΣ / ΚΑΛΛΙΚΡΑΤΟΥ, rechts außen Monogramm 77? – Vgl. das vorhergehende Stück und Imhoof-Blumer, Kleinasiat. Münzen 77,15. Zum Beamtennamen vgl. Glasgow 8 (Tetradrachmon).

2961. Æ ↖ 2,97. Ho.

Kaiserzeit, 1. Jh. n.

Vs. ΛΕΥΚΟ-ΦΡΥΣ; Kultstatue der Artemis Leukophryne frontal stehend, von zwei fliegenden Niken beiderseits bekränzt, zu Füßen beiderseits Adler, das Ganze in Mäanderkreis. – Rs. ΑΥΛΑΙ-ΤΗΣ; Apollon mit langem Chiton und Mantel schreitend r., in der Linken Kithara, in der Rechten Plektron. – Vgl. BMC 49–51. Schultz 53.

2962. Æ ↖ 3,28. Ho.

Vs. Büste der Artemis mit kleinem offenem Knoten r., an der Schulter Bogen und Köcher, unten ΕΥΦΗΜΟΣ. – Rs. ΜΑΓΝΗΤΩΝ; Büste des Apollon mit Krobylos r., an der Schulter vorne Lyra. – SNG Cop. 857. Vgl. Imhoof-Blumer, Kleinasiat. Münzen 78,19 und Monnaies grecques 291, 90. Schultz 57.

2963. Æ ↗ 2,70. Ho.

Kaiserzeit, 2. Jh. n.

Vs. ΜΑΓΝΗ-ΤΩΝ; Gewandbüste der Bule mit Schleier r. – Rs. Dionysos stehend l., in der Linken Thyrsosstab, in der Rechten Kanne, zu Füßen emporblickender Panther. – Vgl. Schultz 136–139.

2964. Æ ↗ 4,68. Vs. Gegenstempel, Zweig? Ho.





MILET (Forts.)

Etwa 5./4. Jh. v.

Vs. Löwenkopf l. – Rs. Sternförmiges Blütenornament in Quadratum incusum. – Waddington 1832. Babelon Traité 2,2, 1756.

3026. \mathcal{A} – 0,91. Ho.3027. \mathcal{A} – 0,90. Ho.3028. \mathcal{A} – 0,77. Ho.3029. \mathcal{A} – 0,55. Ho.*Etwa 352–325 v.*

Vs. Kopf des Apollon mit Lorbeerkrantz l. – Rs. Stadtmonogramm 79; Löwe mit zurückgewandtem Kopf schreitend l., darüber achtstrahliger Stern, i.A. wechselnde Beamtennamen. – Drachme (Nr. 3030) und Hemidrachmen. – Vgl. SNG v. Aulock 2090–2095. Vgl. SNG Cop. 957–971.

3030. \mathcal{A} \searrow 3,40. ΑΝΤΙΠΑΤΡΟΣ. – Deppert-Lippitz 17. Ho.3031. \mathcal{A} \nearrow 1,64. ΠΑΝΤΑΙ[ΝΟΣ]. – Deppert-Lippitz 193.3032. \mathcal{A} \uparrow 1,40. Ebenso. Ho.3033. \mathcal{A} \uparrow 1,33. ΠΡΟΞΕΝΟΣ. – Deppert-Lippitz 246–253. Ho.

Vs. Stadtmonogramm 79, darunter Löwe mit zurückgewandtem Kopf schreitend l. – Rs. Sternförmiges Blütenornament, zwischen den einzelnen Strahlen Buchstaben wechselnder Beamtennamen. – Vgl. SNG v. Aulock 7932f. Vgl. SNG Cop. 972f.

3034. \mathcal{A} – 2,41. Λ-Ε-Ο-Ν-Τ-Ε-Ο-Σ. – Deppert-Lippitz 273–278. Ho.3035. \mathcal{A} – 2,36. Ebenso. Ho.3036. \mathcal{A} – 2,10. Name nicht lesbar. – Deppert-Lippitz 289–296. Ho.3037. \mathcal{A} – 2,05. Ebenso. Ho.3038. \mathcal{A} – 2,05. Ohne Namensangabe. – Deppert-Lippitz 297–303.*Etwa 313/2–290 v.*

Vs. Kopf des Apollon mit Lorbeerkrantz r. – Rs. Löwe mit zurückgewandtem Kopf schreitend r., darüber achtstrahliger Stern, i.A. wechselnde Beamtennamen. – Vgl. SNG Cop. 974–977. Vgl. BMC 74–79.

3039. \mathcal{A} \uparrow 7,61. ΦΙΛΑΝ[ΩΡ?]. – Vgl. Deppert-Lippitz 336–340. Ho.3040. \mathcal{A} – 5,35. ΝΙΚΑΝ[ΩΡ?]. Vs. abgeschliffen, Rs. Gegenstempel, jugendlicher Männerkopf r. in quadratischer Punze. – Vgl. Deppert-Lippitz 336–340. Ho.3041. \mathcal{A} \uparrow 3,69. ΑΝΤΙΑΝΔΡΟΣ. – Deppert-Lippitz 342–354. Vs. Überprägungsspuren.3042. \mathcal{A} \searrow 1,54. Name nicht lesbar. – Vgl. Deppert-Lippitz 421–423. Ho.3043. \mathcal{A} \searrow 1,34. Ebenso. Ho.3044. \mathcal{A} \uparrow 0,98. ... ΟΥΤΡΑ..., rechts Stadtmonogramm 79 und zweites Monogramm. – Vgl. Deppert-Lippitz 593f. (Name). Ho.3045. \mathcal{A} \uparrow 0,90. Name nicht lesbar. Ho.3046. \mathcal{A} \searrow 0,90. Ebenso. Ho.3047. \mathcal{A} \uparrow 0,81. Rs. Gegenstempel, sonst ebenso. Ho.3048. \mathcal{A} \uparrow 0,75. Ebenso. Ho.3049. \mathcal{A} \uparrow 0,73. Ebenso. Ho.*Etwa 259–246 v.*

Vs. Kopf des Apollon mit Lorbeerkrantz in Dreiviertelansicht l. – Rs. Löwe mit zurückgewandtem Kopf schreitend r., darüber zwei achtstrahlige Sterne (Nr. 3050–3053) oder ein Stern, i.A. wechselnde Beamtennamen. – Vgl. SNG v. Aulock 2098. Vgl. SNG Cop. 991–993.

3050. \mathcal{A} \uparrow 4,93. ΑΥΤΟΜΗΔΗΣ? – Vgl. Deppert-Lippitz 538–573. Ho.3051. \mathcal{A} \uparrow 3,85. ΒΑΣΙΛΕΙΔΗΣ. – Deppert-Lippitz 544–548. Ho.3052. \mathcal{A} \uparrow 4,94. ΕΥΑΝΔΡΙΔΗΣ. – Deppert-Lippitz 554–557. Ho.3053. \mathcal{A} \uparrow 4,41. Name nicht lesbar. – Deppert-Lippitz 574–582. Ho.3054. \mathcal{A} \uparrow 0,74. ΑΙΣΧΥΛΟΣ. – Deppert-Lippitz 600. Ho.3055. \mathcal{A} \uparrow 0,82. ΔΑΜΑΣ[ΙΑΣ]. – Deppert-Lippitz 602–605. Ho.3056. \mathcal{A} \uparrow 0,75. Ebenso. Ho.3057. \mathcal{A} \uparrow 0,95. ΔΗΜΟΣΘΕΝ[ΗΣ]. Vs. Kopf quasi frontal. – Deppert-Lippitz 606. Ho.3058. \mathcal{A} \uparrow 0,92. Name nicht lesbar. – Deppert-Lippitz 622–632. Ho.*Etwa 225–190 v.*

Vs. Kopf des Apollon mit Lorbeerkrantz l. – Rs. Stadtmonogramm 79; Löwe mit zurückgewandtem Kopf schreitend l., darüber achtstrahliger Stern, i.F. links Monogramm 19, i.A. ΣΤΡΑΤΟΚΛΗΣ. – Hemidrachmon. – Deppert-Lippitz 645.

3059. \mathcal{A} \uparrow 2,39. Ho.

Vs. Kopf des Apollon mit Lorbeerkrantz r. – Rs. Stadtmonogramm 79; Löwe mit zurückgewandtem Kopf schreitend r., darüber achtstrahliger Stern, i.F. rechts Monogramm 80?, i.A. ΜΕΛΑΝΘΙΟΣ. – Drachme. – Vgl. Deppert-Lippitz 657. Monogramm und Name unpubliziert?

3060. \mathcal{A} \searrow 4,59. Ho.

Vs. Kopf des Apollon mit Lorbeerkrantz r. – Rs. Stadtmonogramm 79; Löwe mit zurückgewandtem Kopf schreitend r., darüber achtstrahliger Stern, i.A. wechselnde Beamtennamen. – Vgl. SNG Cop. 985.

3061. \mathcal{A} \uparrow 2,17. ΜΑΙΑΝΔΡ[ΙΟΣ?]. – Vgl. Deppert-Lippitz 714–719 und 497–499 (Name). Ho.3062. \mathcal{A} \uparrow 1,81. ΜΕΝΕΚΡΑΤΗΣ, i.F. rechts Monogramm 81. – Deppert-Lippitz 723f. Ho.3063. \mathcal{A} \nearrow 1,92. Name nicht lesbar. – Deppert-Lippitz 727f. Ho.*2. Jh. v.*

Vs. Kopf des Apollon mit Lorbeerkrantz r. in Perlkreis. – Rs. Stadtmonogramm 79; Löwe mit zurückgewandtem Kopf schreitend r., darüber achtstrahliger Stern, i.F. rechts wechselnde Monogramme, i.A. wechselnde Beamtennamen, das Ganze in Lorbeerkrantz. – Vgl. SNG v. Aulock 2101. Vgl. SNG Cop. 994–1000.

3064. \mathcal{A} \uparrow 4,22. ΑΡΤΕΜΩΝ. – Deppert-Lippitz 778f. Ho.3065. \mathcal{A} \uparrow 5,74. ΒΙΑΡΗΣ / ΙΣ. – Deppert-Lippitz 780. Ho.3066. \mathcal{A} \uparrow 4,27. ΒΙΑΡΗΣ. – Deppert-Lippitz 781–787. Ho.3067. \mathcal{A} \uparrow 3,86. ΔΗΜΗΤΡΙΟΣ, Monogramm 63. – Deppert-Lippitz 801f. Ho.3068. \mathcal{A} \uparrow 4,48. ΔΙΟΝΥΣΙΟΣ. – Deppert-Lippitz 812. Ho.3069. \mathcal{A} \uparrow 4,24. ΘΕΟΔΩΡΟΣ. – Deppert-Lippitz 829a. Ho.3070. \mathcal{A} \uparrow 3,94. ΝΑΥΑΡΧΟΣ? Monogramm 82, darunter Δ? – Vgl. Deppert-Lippitz 918. Ho.3071. \mathcal{A} \uparrow 4,15. ΣΙΜΟΣ, Monogramm 83. – Deppert-Lippitz 856–862. Ho.3072. \mathcal{A} \uparrow 4,89. Name nicht lesbar, rechts unten Σ/Α. – Vgl. Deppert-Lippitz 873–924. Ho.3073. \mathcal{A} \uparrow 4,65. Name und Monogramm nicht lesbar. – Vgl. Deppert-Lippitz 873–924. Ho.3074. \mathcal{A} \uparrow 3,68. Ebenso. Ho.3075. \mathcal{A} \uparrow 3,55. Ebenso. Ho.3076. \mathcal{A} \downarrow 3,28. Ebenso. Ho.3077. \mathcal{A} \uparrow 2,72. Ebenso. Ho.3078. \mathcal{A} \uparrow 2,60. Ebenso. Ho.

Vs. Kopf des Apollon mit Lorbeerkrantz r. – Rs. Stadtmonogramm 79; Löwe mit zurückgewandtem Kopf schreitend r., darüber achtstrahliger Stern, i.A. ΙΠΠΟΛΟ[ΧΟΣ]? – Vgl. SNG Cop. 997 und 1001. Vgl. Deppert-Lippitz 837–853 und 928–933.

3079. \mathcal{A} \uparrow 1,48. Ho.*Etwa 39–17 v.*

Vs. Kultstatue des Apollon von Didyma mit Bogen in der Linken, Hirsch auf der Rechten stehend r. in Perlkreis. – Rs. Stadtmonogramm 79; Löwe mit zurückgewandtem Kopf liegend r., darüber achtstrahliger Stern, i.A. ΣΩΣΤΡΑΤΟΣ. – Vgl. SNG v. Aulock 2102. Vgl. SNG Cop. 1002–1005. Deppert-Lippitz 989–994.

3080. \mathcal{A} \uparrow 3,40. Ho.



3026 3027 3028 3029 3030 3031 3032 3033 3034 3035 3036 3037 3038



3039 3040 3041 3042 3043 3044 3045 3046 3047 3048 3049

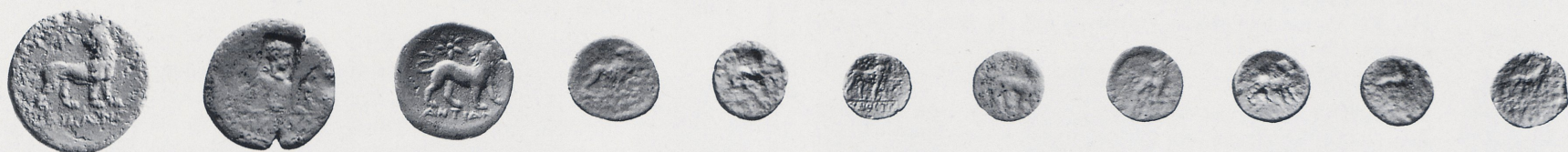

3050 3051 3052 3053 3054 3055 3056 3057 3058 3059 3060



3061 3062 3063 3064 3065 3066 3067 3068 3069 3070



3071 3072 3073 3074 3075 3076 3077 3078 3079 3080



MILET (Forts.)

- Caligula (37–41 n.)*
Vs. ΓΑΙΟΣ ΚΑΙΣΑΡ ΓΕΡΜΑΝΙΚΟΣ ΣΕΒΑΣΤΟΣ; Kopf des Caligula mit Lorbeerkranz r., davor achtstrahliger Stern. – Rs. ΜΙΑΗΖΙΩΝ – ΣΥΝΚΛΗΤΟΣ; Gewandbüste des Senats mit lockigem Haar r. – BMC 142.
- 3081.Æ ↑ 4,21. Ho.
Claudius (41–54 n.)
Vs. ΣΕΒΑΣΤΟΣ; Kopf des Claudius mit Lorbeerkranz l., davor achtstrahliger Stern. – Rs. ΜΙ-ΛΗΞΙ-ΩΝ; sechssäuliger Tempel auf drei Stufen. – Glasgow 17.
- 3082.Æ ↑ 6,03. Ho.
Vs. ΣΕΒΑΣΤΟΣ; Kopf des Claudius mit Lorbeerkranz l., davor achtstrahliger Stern. – Rs. ΜΙΑΗ-ΞΙΩΝ; Löwe mit zurückgewandtem Kopf schreitend r., darüber achtstrahliger Stern. – SNG Cop. 1008.
- 3083.Æ ↗ 4,91. Ho.
Nero (54–68 n.), Archiprytanis Ti. Claudius Damas
Vs. ΣΕΒΑΣΤΟΣ; Kopf des Nero mit Lorbeerkranz r. – Rs. ΜΙΑΗΞΙΩΝ, ΕΠΙ ΤΙ / ΔΑΜΑ; Kultstatue des Apollon von Didyma mit Bogen in der Linken, Hirsch auf der Rechten stehend r. – SNG v. Aulock 2104. BMC 148. Zu Damas und seinen Prägungen vgl. L. Robert, Monnaies grecques, 1967, 47–52.
- 3084.Æ ↘ 7,49. Ho.
Vs. ΣΕΒΑΣΤΟΣ; Kopf des Nero mit Lorbeerkranz r. (Nr. 3085–3087) oder l. – Rs. ΜΙΑΗΞΙΩΝ, ΕΠΙ ΤΙ / ΔΑΜΑ; Artemis Pythie mit langem Chiton und Diplois stehend r., in der Rechten Schale, in der Linken Bogen, zu Füßen Hirsch stehend r. – SNG v. Aulock 2105. SNG Cop. 1010–1012. BMC 150f.
- 3085.Æ ↑ 5,92. Ho.
3086.Æ ↑ 5,67. Ho.
3087.Æ ↑ 6,48. Rs. abgeschliffen. Ho.
3088.Æ ↑ 6,16. Ho.
3089.Æ ↑ 6,03. Ho.
3090.Æ ↑ 5,46. Ho.
3091.Æ ↑ 4,94. Ho.
Domitianus (81–96 n.)
Vs. ΣΕΒΑΣΤΟΣ; Kopf des Domitianus mit Lorbeerkranz r. – Rs. ΜΙΑΗΞΙΩΝ; Kultstatue des Apollon von Didyma mit Bogen in der Linken, Hirsch auf der Rechten stehend r., davor Stern. – SNG v. Aulock 2106. SNG Cop. 1014. BMC 152f.
- 3092.Æ ↑ 3,98. Ho.
3093.Æ ↘ 3,57. Vs. links ΔΟΜΙΤΙΑΝ? – Vgl. Mionnet Suppl. 6, 272, 1253f. Hierher gehörig? Ho.
Hadrianus (117–138 n.)
Vs. ΣΕΒΑΣΤΟΣ – ΑΔΡΙΑΝΟΣ; Kopf des Hadrianus mit Lorbeerkranz r. – Rs. ΕΠΙ ΡΗΓΙΝΟΥ – ΜΙΑΗΞΙΩΝ; Kultstatue des Apollon von Didyma mit Bogen in der Linken, Hirsch auf der Rechten stehend r. – Vgl. SNG Cop. 1018. Mionnet Suppl. 6, 274, 1258. Vgl. H. R. Baldus, Istanb. Mitt. 34, 1984, 295, Nr. 106, Taf. 58.
- 3094.Æ ↗ 5,23. Ho.
Vs. ΣΕ-ΒΑΣΤΟΣ; Büste des Hadrianus mit Lorbeerkranz, Panzer und Paludamentum r. – Rs. ΕΠΙ Φ ΖΩ – ΜΙΑΗ; Löwe mit zurückgewandtem Kopf schreitend r., darüber Stern. – Waddington 1860. Imhoof-Blumer, Griechische Münzen 647, 337.
- 3095.Æ ↗ 3,80. Ho.
Vs. ΑΔΡΙΑ-ΑΝΟΣ ΚΑΙΣΑΡ; Kopf des Hadrianus mit Lorbeerkranz r. – Rs. ΕΠΙ ΡΟΥΦΟΥ Β ΜΙΑΗΞΙΩΝ; Löwe mit zurückgewandtem Kopf schreitend l., darüber Stern. – Vgl. SNG Cop. 1016. Vgl. Mionnet 3, 169, 784.
- 3096.Æ ↓ 2,67. Ho.
Antoninus Pius (138–161 n.)
Homonoia Milet – Smyrna
Vs. ΑΥΤ ΚΑΙ ΤΙ ΑΙ ΑΔΡ – ΑΝΤΩΝΕΙΝΟΣ; Büste des Antoninus Pius mit Lorbeerkranz r. – Rs. ΜΕΙΑΗ-ΞΙΩΝ – ΣΜΥΡΝΑΙΩΝ; Apollon von Didyma mit Bogen in der Linken, Hirsch auf der Rechten in Dreiviertelansicht stehend l., daneben rechts einander zugewandt die beiden Nemeseis von Smyrna stehend r. und l., mit der Rechten jeweils das Gewand am Hals lüftend, in der Linken Zaum bzw. Elle haltend. – SNG v. Aulock 2108. Mabbott 1569.
- 3097.Æ ↘ 31,76.
Marcus Aurelius als Caesar (139–161 n.)
Vs. ΑΥΡΗΛΙΟΣ – ΚΑΙΣΑΡ; Kopf des jugendlichen Marcus Aurelius barhäuptig r. – Rs. ΕΠΙ ΠΟΛΙΤ – ΜΙΑΗΞΙΩΝ-Ν; Artemis Pythie mit Kalathos in Dreiviertelansicht stehend l., in der Rechten Schale, in der Linken Bogen und Pfeil. – Imhoof-Blumer, Kleinasiat. Münzen 1, 88, 24. Temporini Marcus 1,1.
- 3098.Æ ✓ 2,23. Ho.

Marcus Aurelius als Caesar für Faustina II., etwa 152/3–161 n.
Vs. ΦΑΥΣΤΙ-Ν-Α; Gewandbüste der Faustina II. r. – Rs. Artemis Pythie mit Kalathos in Dreiviertelansicht stehend l., in der Rechten Schale, in der Linken Bogen und Pfeil, zu Füßen aufblickender Hirsch. – SNG Cop. 1019. Temporini Faustina 1,1.

- 3099.Æ ✓ 1,70. Vs. stgl. mit Nr. 3101. Ho.
Vs. ΦΑ-Υ-ΣΤΙΝΑ; Gewandbüste der Faustina II. r. – Rs. ΜΙΑΗΞ-ΙΩΝ; Kultstatue des Apollon von Didyma mit Bogen in der Linken, Hirsch auf der Rechten stehend r. – Mionnet 3, 170, 792. Temporini Faustina 1,3.
- 3100.Æ ✓ 2,20. Ho.
Vs. ΦΑΥΣΤΙ-Ν-Α; Gewandbüste der Faustina II. r. – Rs. ΜΙΑΗΞΙΩΝ-Ν; Flußgott Mäander liegend l., die Rechte zum Kopf erhoben, die Linke auf Quellgefäß gestützt. – Temporini Faustina 1,5 (dieses Exemplar).
- 3101.Æ ↑ 2,22. Vs. stgl. mit Nr. 3099. Ho.
Marcus Aurelius als Augustus (161–180 n.)
Vs. Μ ΑΥΡ ΑΥ ΚΑΙ Α-ΝΤΩΝΙΝΟΣ; Büste des Marcus Aurelius mit Lorbeerkranz r. – Rs. ΕΠΙ ΘΕΜΙΣΤΟΚΛΕΟΝΟΣ ΜΙΑΗΞΙ; Kultstatue des Apollon von Didyma mit Bogen in der Linken, Hirsch auf der Rechten in Dreiviertelansicht stehend l. – Mionnet 3, 169, 788. Temporini Marcus 2,2.
- 3102.Æ ✓ 9,86. Ho.
Commodus (180–192 n.)
Vs. ΑΥΤΟΚΡΑ ΚΑΙ Μ – ΑΥΡΗ ΚΟΜΟΔΟΣ; Gewandbüste des Commodus mit Lorbeerkranz r. – Rs. ΜΙΑΗΞΙΩΝ (i. A.), ΕΠΙ ΑΡΧΟ ΓΝΟΥΡΕ ΘΕΟΓΕ ΠΟΠΛΑ ΚΑΤΑΠΛΟΥΣ; Segelschiff mit Rammsporn und geblähtem Segel r., an Bord acht Ruderer; im Heck der Kapitän, die Rechte am Steuerruder, in der Linken die Segelleine. – Glasgow 18. H. R. Baldus, Chiron 15, 1985, 187–197 (drei weitere Exemplare und eingehende Interpretation).
- 3103.Æ ↑ 18,91. Ho.
Vs. ΑΥ Κ Μ Α-ΥΡΗ ΚΟΜΟΔΟΣ (?); Büste des Commodus mit Lorbeerkranz, Panzer und Paludamentum r. – Rs. ΜΙΑΗΞΙΩΝ; i. A. ΕΠΙ ΑΙ(rückläufig)ΑΙ ΠΟΛΕΙΤΟΥ (?); Apollon Delphinios nackt auf Felsen sitzend l., die Rechte zum Kopf erhoben, die Linke mit Bogen und Köcher auf Omphalos gestützt. – Vgl. McClean 8244. Vgl. Mionnet Suppl. 6, 277, 1273. Unpubliziert?
- 3104.Æ ✓ 6,99. Ho.
3105.Æ ✓ 5,45. Beiderseits stgl. mit Nr. 3104. Ho.
Homonoia Milet – Ephesos
Vs. ΑΥ ΚΑΙ ΟΛΥΜΠ-ΙΟΣ ΚΟΜΟΔΟΣ; Büste des Commodus mit Lorbeerkranz, Panzer und Paludamentum r. – Rs. ΕΦΕΞΙΩΝ· Β· – ΝΕΟ-Κ ΜΙΑΗΞΙΩΝ, i. A. ΟΜΟΝΟΙΑ; Artemis von Ephesos frontal stehend zwischen zwei aufblickenden Hirschen, rechts daneben Apollon von Didyma mit Hirsch auf der Rechten, Bogen in der Linken in Dreiviertelansicht stehend l. – Vgl. BMC 169 (Marcus Aurelius). Mabbott 1532 (unter Ephesos).
- 3106.Æ ↓ 29,21.
Caracalla (198–217 n.)
Vs. ΑΥΤ Κ Μ ΑΥΡ – ΑΝΤΩΝΕΙΝΟΣ; Büste des Caracalla mit Lorbeerkranz, Panzer und Paludamentum r. – Rs. ΕΠΙ ΑΡΧ ΑΥΡ ΑΙΑΙΑ-ΝΟΥ ΜΙΑΗΞΙΩΝ; Kultstatue des Apollon von Didyma mit Hirsch auf der Rechten, Bogen in der Linken in Dreiviertelansicht stehend l. – Vgl. Mionnet 3, 171, 798.
- 3107.Æ ↓ 6,08. Ho.
3108.Æ ↓ 7,72. Ho.
Geta als Caesar (198–209 n.)
Vs. Α ΣΕΠΤ – ΓΕΤΑΣ ΚΑΙ; Gewandbüste des jugendlichen Geta mit Lorbeerkranz r. – Rs. ΜΙΑΗ-ΞΙΩΝ; Kultstatue des Apollon von Didyma mit Hirsch auf der Rechten, Bogen in der Linken in Dreiviertelansicht stehend l. – Vgl. BMC 163. Mionnet 3, 172, 800. H. R. Baldus, Istanb. Mitt. 34, 1984, 297, Nr. 120, Taf. 58 (beiderseits stgl.).
- 3109.Æ ↗ 3,00. Ho.
Gordianus III. als Caesar (238 n.)
Vs. ΓΟΡΔΙ-ΑΝΟΣ ΚΑ; Gewandbüste des Gordianus III. barhäuptig r. – Rs. ΜΙ-ΑΗΞΙΩΝ; Apollon von Didyma mit Hirsch auf der Rechten, Bogen in der Linken in Dreiviertelansicht stehend l., zu Füßen brennender Altar, dahinter Baum. – Imhoof-Blumer, Kleinasiat. Münzen 2, 124, 339. L. Lacroix, Les reproductions de statues sur les monnaies grecques, Liège 1949, 223 (Taf. 18,9).
- 3110.Æ ↓ 2,20. Ho.
Gallienus (253–268 n.)
Vs. ΑΥΤ Κ ΠΟ ΛΙ – ΓΑΛΛΙΗΝΟΣ; Büste des Gallienus mit Lorbeerkranz, Panzer und Paludamentum r. – Rs. ΔΙΑΥ/ΜΕΙΑ Μ/ΕΙΑΗΞΙΩΝ in Lorbeerkranz, außen ΕΠΙ ΑΡΧ ΑΥΡ ΔΙΟΓΕΝΟΝΟΣ. – Vgl. BMC 166 (Valerianus I. und Gallienus). Vgl. Mionnet Suppl. 6, 281, 1289. Mabbott 1568. H. R. Baldus, Istanb. Mitt. 34, 1984, 300f., Nr. 140f., Taf. 59 (Vs. jeweils stgl.).
- 3111.Æ ↓ 7,62. Ho.



3081



3082



3083



3084



3085



3086



3087



3088



3089



3090



3091



3092



3093



3094



3095



3096



3097



3098



3099



3100



3101



3102



3103



3104



3105



3106



3107



3108



3109



3110



3111



MYUS

4. Jh. v.

Vs. Kopf des Poseidon mit Lorbeerkranz r. – Rs. MY; Delphin r., darunter Dreizack l. (Nr. 3112f.) oder r. – SNG v. Aulock 2114f. Vgl. SNG Cop. 1022. Imhoof-Blumer, Kleinasien, Münzen 1, 90, 5.

3112. Æ ↓ 1,46. Y.

3113. Æ ↑ 1,32. Y.

3114. Æ ↑ 1,09. Y.

3115. Æ ↗ 1,08. Y.

PHOKAIA

Etwa 530–510 v.

Vs. Greifenkopf mit Stirnknauf und langem spitzem Ohr l., Halslinie geperlt. – Rs. Viergeteiltes Quadratum incusum. – Hemiobolion (Vierundzwanzigstater). – SNG v. Aulock 2118. BMC 84. Babelon, Traité 2,1, 327, 526. Vgl. Bodenstedt Ph 22. Zur Datierung vgl. D. Mannsperger, Gymnasium 90, 1983, 326.

3116. Æ – 0,64. Y.

Etwa 510–494 v.

Vs. Kopf einer Göttin (Aphrodite?) mit bandgeschmückter lydischer Haube, rosettenförmigem Ohrschmuck und Halskette l. – Rs. Durch Linienkreuz viergeteiltes Quadratum incusum. – Oboloi (Zwölftelstater). – SNG v. Aulock 1813–1815. SNG Cop. 34 (Uncertain coins) 389–393. Rosen 596f. Vgl. A. Furtwängler, Monnaies grecques en Gaule (TYPOS 3), Fribourg 1978, S. 150f. »type Smyrne«, phokäisch. Vgl. Bodenstedt Ph 31.

3117. Æ – 1,31.

3118. Æ – 1,27. Ho.

3119. Æ – 1,17. Y.

Etwa 350–330 v.

Vs. Kopf der Omphale mit Ohrring, Löwenskulp und Keule über der rechten Schulter l., darunter Robbe l. – Rs. Durch Fadenkreuz viergeteiltes Quadratum incusum. – Hekte. – SNG v. Aulock 2133. Bodenstedt Ph 107, Vs. f, Rs. β.

3120. El – 2,54.

Etwa 350–300 v.

Vs. Kopf einer Göttin (Aphrodite?) mit Sphendone l. – Rs. Greifenkopf l. – SNG v. Aulock 2135. SNG Cop. 1031f. BMC 91–93.

3121. Æ ↑ 2,30. Ho.

3122. Æ ↓ 1,62. Y.

Vs. Kopf des Hermes mit Petasos l. – Rs. Kerykeion-Oberteil, zugleich ΦΩ als Monogramm. – SNG Cop. 1044. BMC 98.

3123. Æ ↑ 1,94. Y.

3.–2. Jh. v.

Vs. Kopf des Hermes mit Petasos l. – Rs. ΦΩΚΑΕΩΝ; Vorderteil eines Greifen fliegend l. – BMC 101.

3124. Æ ↘ 4,55. Y.

Vs. Kopf der Athene mit korinthischem Helm r. – Rs. ΦΩΚΑΙΕΩΝ; Greif schreitend r., darüber Dioskurenmütze. – SNG Cop. 1045. BMC 109–113.

3125. Æ ↑ 5,63. Vs. Überprägungsspuren. Y.

Vs. Gewandbüste des Hermes mit Petasos r. – Rs. Φ-Ω, dazwischen Greifenvorderteil fliegend r., darunter wechselnde Beamtennamen. – Vgl. SNG v. Aulock 7959.

3126. Æ ↑ 3,64. ΠΥΘΙΣ. – BMC 105. Y.

3127. Æ ↘ 3,50. ΑΡΙΣΤΟΛΕΩΣ. – SNG Cop. 1037. Ho.

Severus Alexander (222–235 n.)

Vs. Α Κ Μ ΑΥΡ – ΣΕ ΑΛΕΞΑΝΔΡΟΣ; Büste des Severus Alexander mit Lorbeerkranz, Panzer und Paludamentum r. – Rs. Ε Π Σ Μ ΑΥΡ ΘΕ-ΟΔΟΚΙΑΝΟΝ, i.F. rechts ΤΟ / Β, links ΦΩ/ΚΑ/Ι; Amazone mit Mauerkrone stehend l., den rechten Fuß auf Schiffsvorderteil gesetzt, in der Rechten Schale, in der Linken Lanze. – SNG v. Aulock 2146 (beiderseits stgl.). Mionnet Suppl. 6, 293, 1353f.

3128. Æ ↓ 13,20. Y.

Philippus I. (244–249 n.) für Otacilia Severa

Vs. ΜΑ ΩΤΑΚ ΣΕΥΗΡΑ ΣΕ; Gewandbüste der Otacilia Severa mit Stephane r. – Rs. ΦΩ-ΚΑ-ΙΕΩΝ; Poseidon nackt, mit Delphin auf der Rechten, Dreizack in der Linken, den rechten Fuß auf Felsen gesetzt, stehend l. – SNG Cop. 1070 (beiderseits stgl.). BMC 161.

3129. Æ ↓ 4,02. Ho.

PHYGELA

Etwa 350–300 v.

Vs. Kopf der Artemis Munichia mit palmettengeschmückter Stephane in Dreiviertelansicht l. – Rs. ΦΥ (Nr. 3131) oder ΦΥΓ; Stier stoßend l., links im Hintergrund Palmbaum, unten wechselnde Beamtennamen. – Vgl. SNG v. Aulock 2150.

3130. Æ ↘ 2,00. Kein Name. – SNG Cop. 1073. Ho.

3131. Æ ↘ 2,92. ΣΩΚΡΑΤΗΣ. – SNG Cop. 1074. BMC 4–8. Ho.

3132. Æ ↗ 2,03. Ebenso. Ho.

PRIENE

Etwa 334–320 v.

Vs. Kopf der Athene mit attischem Helm r. – Rs. ΠΡΙΗ; Dreizack, rechts ΤΑΥΡΙΣΚ, das Ganze in Mäanderkreis. – Vgl. SNG v. Aulock 2152. Regling 53.

3133. Æ ↑ 4,31. Ho.

Etwa 334–160 v.

Vs. Kopf der Athene mit attischem Helm r. – Rs. ΠΡΙΗ oder ΠΡΙΗΝΕ (Nr. 3135), darunter wechselnde Beamtennamen, das Ganze in drei- oder viergliedrigem Mäanderkreis. – Vgl. SNG v. Aulock 2154. Vgl. SNG Cop. 1083–1093.

3134. Æ ↑ 3,40. ΑΝΑΞΙ/ΛΑΣ. – Regling 62, etwa 240–170 v. Ho.

3135. Æ ↘ 3,47. ΑΠΟΛΛΟΔ. – Regling 67, etwa 240–170 v. Ho.

3136. Æ ↘ 2,75. ΔΙΟΝΥ. – Regling 74, etwa 240–170 v. Ho.

3137. Æ ← 2,72. Ebenso. Ho.

3138. Æ ↑ 2,20. Ebenso. Ho.

3139. Æ ↗ 4,31. ΗΡΩ/ΔΗΣ. – Regling 79, etwa 240–170 v. Ho.

3140. Æ ↘ 0,91. ΘΡΑΣΥ. – Regling 83, etwa 290–270 v. Ho.

3141. Æ ↗ 3,33. ΛΥΣΑΓΟ. – Regling 94, etwa 240–170 v. Ho.

3142. Æ → 1,67. ΛΥΣΑΓ. – Regling 96, etwa 240–170 v. Ho.

3143. Æ ↗ 3,75. ΛΥΣΑΓ. – Regling 97, etwa 240–170 v. Ho.

3144. Æ ↗ 3,56. Ebenso. Ho.

3145. Æ ↘ 3,46. Ebenso. Ho.

3146. Æ ↑ 3,04. Ebenso. Ho.

3147. Æ ↘ 2,73. Ebenso. Ho.

3148. Æ ↘ 2,33. Ebenso. Ho.

3149. Æ ↗ 3,38. ΜΕΝΕΚ. – Regling 105, um 240 v. Ho.

3150. Æ ↗ 2,55. ΜΕΝΤΩ. – Regling 108, etwa 240–170 v. Ho.

3151. Æ ↘ 1,03. ΜΟΧΙ. – Regling 109, etwa 290–240 v. Ho.

3152. Æ ↘ 3,00. ΣΑΤΥ. – Regling 113, etwa 270–240 v. Ho.

3153. Æ ↑ 0,90. ΦΙΛΕ. – Regling 115, etwa 330–240 v. Ho.

3154. Æ ↘ 3,50. ΧΑΡΗΣ. – Regling 119, etwa 240–170 v. Ho.

Etwa 320–240 v.

Vs. Gewandbüste der Athene mit dreifach bebuschtem attischem Helm in Vorderansicht. – Rs. ΠΡΙΗ, darunter wechselnde Beamtennamen, das Ganze in drei- (Nr. 3156) oder viergliedrigem Mäanderkreis. – Vgl. SNG Cop. 1077–1080.

3155. Æ ← 2,49. ΑΠΟΛΛΟΔΩ/ΡΟΥ. – Regling 124, etwa 270–240 v. Ho.

3156. Æ ↘ 1,64. ΘΡΑΣΥ. – Regling 130, etwa 320–270 v. Ho.

Etwa 290–240 v.

Vs. Eule in Dreiviertelansicht stehend r. (Nr. 3157) oder l. – Rs. ΠΡΙΗ; Dreizack, links wechselnde Beamtennamen, das Ganze in Mäanderkreis. – Vgl. SNG Cop. 1094.

3157. Æ ↘ 2,18. ΛΥΣΑΓ. – Regling 140. Ho.

3158. Æ ↘ 1,44. ΜΟΣΧΙ. – Regling 144. Ho.

3159. Æ ↘ 1,24. Ebenso. Ho.

3160. Æ ↘ 1,54. Name nicht lesbar. Ho.

Etwa 150–125 v.

Vs. Kopf der Athene mit attischem Helm r. – Rs. ΠΡΙΗ (Nr. 3161) oder ΠΡΙ-Η; Eule auf r. liegender Amphora stehend r., i.F. wechselnde Beamtennamen und Beizeichen, das Ganze in Olivenkranz. – Vgl. SNG v. Aulock 2155–2157. Vgl. SNG Cop. 1095–1099.

3161. Æ ↑ 6,62. Vs. oben Stern, Rs. rechts ΔΙΟΝΥ/ΣΙΟΥ, unten Palmzweig r. – Regling 153. Ho.

3162. Æ ↘ 9,44. ΑΧΙΛΛΕΙ/ΔΗΣ, oben links achtstrahliger Stern, rechts Efeubeeren mit Blatt. – Regling 160. Ho.

3163. Æ ↗ 8,77. Ebenso. Ho.

3164. Æ ↘ 8,73. Ebenso. Ho.

3165. Æ ↘ 7,07. Oben links Mondsichel, sonst ebenso. – Regling 161. Ho.

3166. Æ ↗ 6,37. Oben links hufeisenförmiger Kranz (?) mit Kugel im Innern, sonst ebenso. – Regling 164. Ho.

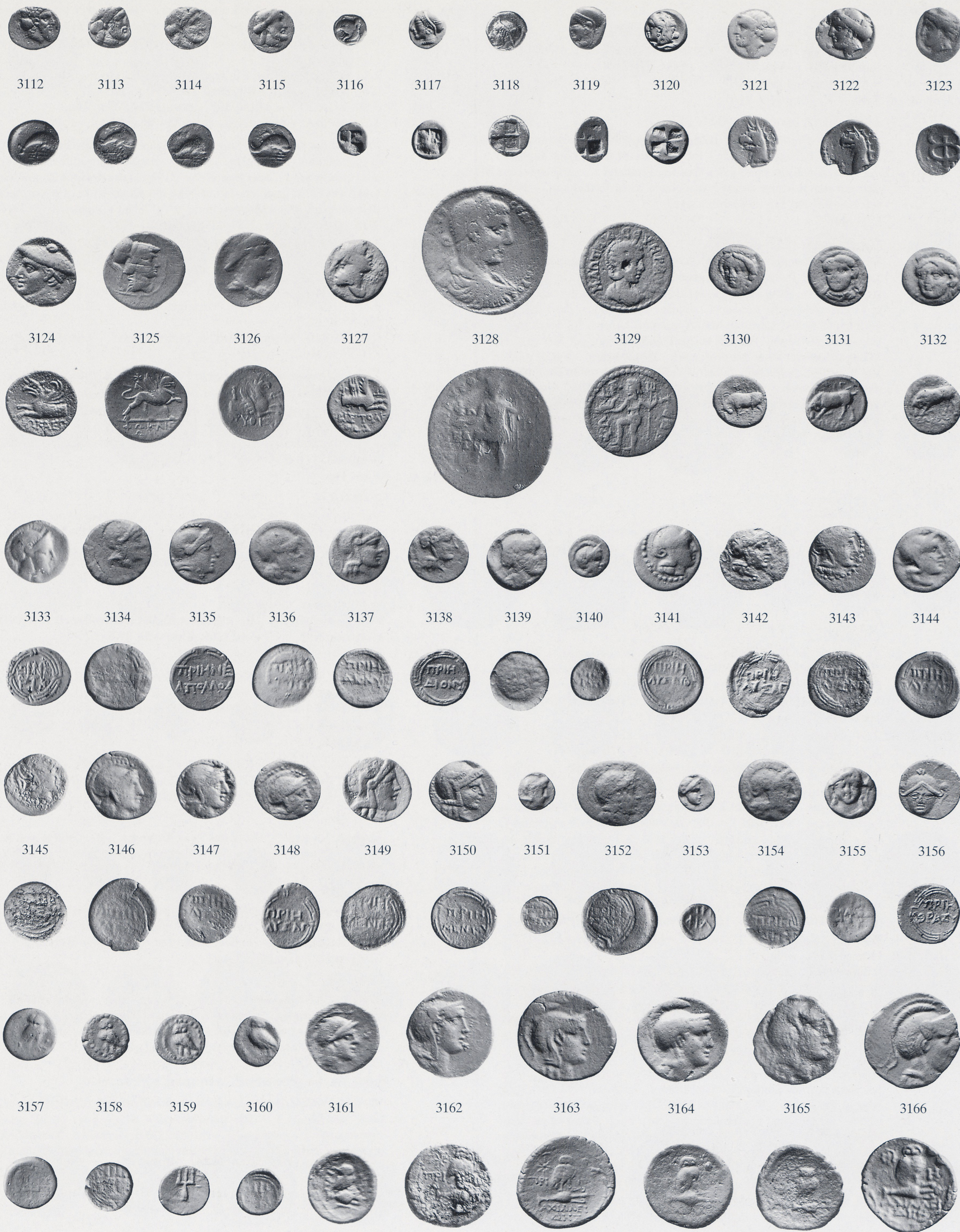

PRIENE (Forts.)

Etwa 125–90 v.

Vs. Kopf der Athene mit attischem Helm r. – Rs. ΠΡΙΗ-ΝΕΩΝ; Kesseldreifuß. – Vgl. SNG Cop. 1000.

3167. Æ ↖ 6,61. – Regling 168. Ho.

3168. Æ ↗ 3,40. – Regling 169. Ho.

Philippus II. als Caesar (244–247 n.)

Vs. ΜΙΟΥ· ΦΙΛΙΠΠΟΣ· ΚΑΙ·; Büste des Philippus II. barhäuptig mit Panzer und Paludamentum r. – Rs. ΠΡΙΗ-ΝΕΩΝ; Hades mit Zepter in der Linken auf galoppierender Quadriga stehend r., zurückblickend und mit der Rechten die widerstrebende Kore festhaltend. – Halbstück. – Regling 216 (beiderseits stgl.).

3169. Æ ↖ 5,25. Ho.

Valerianus I. (253–260 n.)

Vs. ΑΥΤ Κ' ΠΟ ΛΙΚΙΝ ΟΥΑΛΕΡΙΑΝΟΣ; Büste des Valerianus I. mit Lorbeerkrantz, Panzer und Paludamentum r. – Rs. ΕΠΙ ΑΡΧ Γ ΙΟ-ΥΑ ΣΑΤΟΡΝΕ- i. A. ΙΝΟΝ, i. F. Π-ΡΙ-ΗΝΕΩ; Athene mit korinthischem Helm in Dreiviertelansicht stehend l., auf der Brust Aegis, die Linke auf geriefelten Schild gestützt, daran gelehnt Lanze; die Rechte auf astreichen (Ölbaum-?) Stamm gestützt, darauf Nike mit Kranz l., zu Füßen sich emporwindende Schlange l. – Doppelstück. – Vgl. BMC 57. Vgl. Regling 220. Vs. stgl. mit den drei Regling bekannten Exemplaren und mit Prägungen aus Ephesos, Milet und Samos: K. Kraft, Das System d. kaiserzeitl. Münzprägung in Kleinasien (Berlin 1972) S. 135, 145a–d.

3170. Æ ✓ 14,09. Ho.

SMYRNA

Etwa 245–240 v.

Vs. Kopf der Stadtgöttin Smyrna mit Mauerkrone r. – Rs. ΣΜΥΡ – ΑΚΡΙΣ; Feueraltar in Form eines Kelchkraters, oben Flammen, unten links Garnele. – Vgl. SNG v. Aulock 7968. Vgl. SNG Cop. 1114. Vgl. BMC 14f. Milne 32 (dieses Exemplar bestätigt und ergänzt die Lesung bei Milne).

3171. Æ ↑ 2,09. Y.

Etwa 190–75 v.

Vs. Kopf der Stadtgöttin Smyrna mit Mauerkrone r. – Rs. ΙΜΥΡΝΑΙΩΝ oder ΙΜΥΡ (Nr. 3173); Feueraltar auf drei Beinen mit zwei Hängegriffen und gewölbtem Deckel mit Spitze, links wechselnde Beamtennamen. – Vgl. SNG v. Aulock 2166. Vgl. SNG Cop. 1199–1205.

3172. Æ ↗ 2,04. ΦΑΝΗΣ? – Vgl. Milne 208f., *etwa 125–115 v.* Ho.

3173. Æ ↑ 1,53. ΤΙΜΩΝ. – Milne 269, *etwa 115–105 v.* Ho.

3174. Æ ↑ 2,07. ΙΕΡΩΝΥΜΟΣ. – Milne 352, *etwa 85–75 v.* Ho.

Etwa 190–50 v.

Vs. Kopf des Apollon mit Lorbeerkrantz r., im freien Feld oder in Lorbeerkrantz (Nr. 3180f.). – Rs. ΙΜΥΡΝΑΙΩΝ; Homer thronend l., Kopf auf die Rechte gestützt, in der Linken Buchrolle, hinter ihm schräg stehendes Zepter; links wechselnde Beamtennamen und Monogramme oder freies Feld (Nr. 3180f.) – Vgl. SNG v. Aulock 2167, 2169, 7972 und 7979f. Vgl. SNG Cop. 1127–1165 und 1207. Zur Homerdarstellung vgl. D.O.A. Klose, SM. 34, 1984, 1–3.

3175. Æ ↑ 6,51. ΙΚΕΣΙΟΣ, Κ. – Vgl. Milne 97 und 98b, *etwa 190–170 v.*

3176. Æ ↑ 8,54. ΕΥΜΗΛΟΣ, i. A. ΙΩΠΥΡΟΥ. – Milne 221, *etwa 125–115 v.* Ho.

3177. Æ ↗ 8,83. ΦΑΝΗΣ – ΜΗΤΡΟΔΟΤΟΥ. – Milne 307, *etwa 105–95 v.* Ho.

3178. Æ ↑ 9,08. ΗΡΑΚΛΕΙΔΗΣ, links Monogramm 84. – Milne 324, *etwa 95–85 v.* Y.

3179. Æ ↖ 12,07. ΗΡΩΙΔΗΣ-ΙΑΚΟΥΣ. – Milne 1927, S. 107, Addendum. SNG Cop. 1160, *etwa 95–85 v.*

3180. Æ ↗ 10,19. – Milne 359, *etwa 75 v.* Y.

3181. Æ ↗ 7,28. – Ebenso. Ho.

Vs. Kopf des Apollon mit Lorbeerkrantz r., im freien Feld (Nr. 3182) oder in Perlkreis. – Rs. ΙΜΥΡΝΑ (Nr. 3182) oder ΙΜΥΡΝΑΙΩΝ; zwei Hände in Caestus übereinanderliegend, zwei Palmzweige links abwärts, rechts aufwärts (Nr. 3182) oder Palmzweig rechts aufwärts; links wechselnde Beamtennamen. – Vgl. SNG v. Aulock 2171. Vgl. SNG Cop. 1166–1172 und 1216–1222.

3182. Æ ↑ 1,97. ΑΠΟΛΛΟΔ. – Milne 199, *etwa 125–115 v.* Ho.

3183. Æ ↑ 2,89. ΑΠΑΤΟΥΡΙΟΣ. – Milne 393, *etwa 75–50 v.*

3184. Æ ↑ 3,51. ΙΑΤΡΟΔΩΡΟΣ. – Milne 405, *etwa 75–50 v.*

Vs. Kopf des Apollon mit Lorbeerkrantz r. – Rs. ΙΜΥΡ; Lyra oder Lyra mit achstrahligem Stern auf den Saiten (Nr. 3188), links wechselnde Beamtennamen. – Vgl. SNG v. Aulock 7973. Vgl. SNG Cop. 1174–1182 und 1223f.

3185. Æ ↑ 1,11. ΖΩΠΥ. – Milne 81, *etwa 190–170 v.* Ho.

3186. Æ ↑ 0,61. ΟΜΗ. – Milne 89, *etwa 190–170 v.* Ho.

3187. Æ ↑ 0,90. ΚΟΝΩΝ ? – Milne 107?, *etwa 190–170 v.* Ho.

3188. Æ ↑ 1,20. ΘΡΙΔΑ. – Milne 402, *etwa 75–50 v.* Ho.

Vs. Kopf der Stadtgöttin Smyrna mit Mauerkrone in freiem Feld oder in Eichenkrantz (Nr. 3193) r. – Rs. ΙΜΥΡΝΑΙΩΝ; Aphrodite Stratonikis mit Polos stehend r. oder frontal (Nr. 3193), in der Rechten Zepter, die Linke auf Säule gestützt, darauf Nike mit Kranz l.; links wechselnde Beamtennamen und Monogramme. – Vgl. SNG v. Aulock 2168, 7974, 7978. Vgl. SNG Cop. 1184–1198 und 1226–1232.

3189. Æ ↑ 3,85. ΔΗΜΗΤΡΙΟΣ. – Milne 125, *etwa 170–145 v.* Ho.

3190. Æ ↑ 5,70. ΑΠΟΛΛΩΝΙΔΗΣ, Monogramm 85. – Milne 132, *etwa 170–145 v.* Ho.

3191. Æ ↑ 4,92. ΗΡΑΣ, Monogramm 86. – Milne 289, *etwa 105–95 v.* Ho.

3192. Æ ↑ 3,86. ΣΗΜΑΓΟΡΑΣ ΤΟ Β, Monogramm 87. – Milne 316, *etwa 95–85 v.*

3193. Æ ↑ 6,00. ΙΕΥΞΙΣ, Monogramm 88, rechts Taube. – Milne 398, *etwa 75–50 v.* Ho.

Zeit des Domitianus, unter dem Prokonsul Sex. Julius Frontinus, dem Stephanephoros Myrton und Strategos Reginus, 84 n.

Vs. ΑΝΘΥ – ΦΡΟΝΤΕΙΝΩ; Kopf des bärtigen Herakles r. – Rs. ΕΠΙ ΜΥΡΤΟΥ ΡΗΓΕΙΝΟΣ, i. F. ΖΜΥΡ; Flußgott liegend l., in der Rechten Schilf, die Linke auf Hydria gestützt, der Wasser entfließt. – SNG v. Aulock 2173. SNG Cop. 1248. Klose IV, 27,1.

3194. Æ ↑ 4,16. Ho.

2.–3. Jh. n.

Vs. ΣΙΠΥΛ-ΗΝΗ; Kopf der Kybele Sipylene mit Mauerkrone r. – Rs. ΖΜΥΡ-ΝΑΙΩΝ; Homonoia mit Polos stehend l., in der Rechten Schale, in der Linken Füllhorn. – SNG v. Aulock 2184. SNG Cop. 1263. Weber 6151 (jeweils beiderseits stgl.). Klose VIII, 5, 3.

3195. Æ ↗ 4,44. Ho.

Vs. C-MVPN-A; Gewandbüste der Amazone Smyrna mit Doppelaxt über der Schulter l. – Rs. CMVPN-A-ΙΩΝ; Schiffsvorderteil r. – SNG v. Aulock 2181. SNG Cop. 1266. Klose VII, 39,6.

3196. Æ ↑ 3,71. Ho.

Vs. ΖΕΥΣ – ΑΚΡΑΙΟΣ; Kopf des Zeus Akraios r. – Rs. ΙΜ-VP ΠΑ-ΝΙΩΝΙΟΣ; Artemis Panionios stehend l., in der Rechten Lorbeerzweig, in der Linken Bogen, zu Füßen Schiffsvorderteil l. – SNG v. Aulock 2186. SNG Cop. 1273f. Klose VI, vgl. 10–16 (V 3, neuer Rs.-Stempel).

3197. Æ ↗ 9,02. Y.

Vs. ΙΕΥΣ – ΑΚΡΑΙΟ-Σ; Kopf des Zeus Akraios r. – Rs. CMV-P- i. A. ΝΑΙΩΝ; Löwe schreitend r. – SNG v. Aulock 2183. Weber 6148 (jeweils beiderseits stgl.). SNG Cop. 1293. Klose VI, 55,3.

3198. Æ ↑ 3,69. Ho.

Vs. ΙΕΥΣ – Α-ΚΡΑΙΟΣ; Kopf des Zeus Akraios r. – Rs. CMVPN-A- i. A. ΙΩΝ; Schiffsvorderteil r. – SNG v. Aulock 2187. SNG Cop. 1290f. (Vs. jeweils stgl.). Klose VI, 72,4.

3199. Æ ↓ 3,04. Ho.

Vs. ΣΙΠΥΛ-ΗΝΗ; Gewandbüste der Kybele Sipylene mit Mauerkrone r. – Rs. CMVP-ΝΑΙΩΝ; Athene mit korinthischem Helm stehend l., in der Rechten Schale, in der Linken Lanze, zu Füßen Rundschild. – Glasgow 112f. Hierhergehörig?

3200. Æ ↖ 3,87. Ho.

Zeit der 3. Neokorie (etwa 211–260 n.)

Vs. ΙΕΡΑ CV-NKAHTOC; Gewandbüste des Senats r. – Rs. CMVPNAIΩ-N ΠΡΩΤΩΝ, i. A. ΑΣΙΑΣ; viersäuliger Tempel mit Akroteren, darin Statue der Tyche mit Polos, Steuerruder und Füllhorn stehend l. – SNG Cop. 1320. Klose XXI, 20,4.

3201. Æ ✓ 5,50. Vs. Gegenstempel, Δ in runder Punze. Ho.

Vs. ΙΕΡΑ CVN-KAHTOC oder ΙΕΡΑ CV-NKAHTOC (Nr. 3203); Gewandbüste des Senats r. – Rs. CMVPNAI-ΩΝ Γ ΝΕΩΚ- i. A. ΟΡΩΝ, oder CMVPNAIΩΝ-Γ-ΝΕΩΚΟ- i. A. ΡΩΝ (Nr. 3203); viersäuliger Tempel mit Akroteren, darin Statue der Tyche mit Polos, Steuerruder und Füllhorn stehend l. – SNG v. Aulock 2190f. SNG Cop. 1321. BMC 234 bzw. 235–237.

3202. Æ ✓ 7,56. – Klose XXI, 26,5.

3203. Æ ↓ 5,90. – Klose XXI, 19,2. Ho.



3167

3168

3169

3170

3171

3172

3173

3174



3175

3176

3177

3178

3179

3180

3181

3182

3183

3184



3185

3186

3187

3188

3189

3190

3191

3192

3193

3194



3195

3196

3197

3198

3199

3200

3201

3202

3203



SMYRNA (Forts.)

Zeit des Gordianus III., Strategos Pollianus
(238–240 n.)

Vs. ΙΕΡΑ CV-NKAHTOC; Gewandbüste des Senats r. – Rs. CMVP Γ NE – ΕΠ ΠΟΛΛΙ- i. A. ΑΝΟΥ; viersäuliger Tempel mit Akroteren, darin Statue der Tyche mit Polos, Steuerruder und Füllhorn stehend l. – SNG Cop. 1316. Klose XVIII, 4,10.

3204. Æ ↓ 6,87. Ho.

Zeit des Philippus Arabs, Strategos Aph... Epiktetos
(244–249 n.)

Vs. ΙΕΡΑ CVN-KAHTOC; Gewandbüste des Senats r. – Rs. CMVP NAIQN Γ NE C EPIKT- i. A. ΗΤΟΥ; die zwei Nemeseis einander gegenüberstehend r. und l., mit der Rechten das Gewand am Hals lüftend, in der Linken Zaum bzw. Elle, zu Füßen der Göttin zur Rechten Rad. – Glasgow 181. Klose XIX, 3,1.

3205. Æ ↓ 5,78. Ho.

Zeit der 3. Neokorie (etwa 211–260 n.)

Vs. ΙΕΡΑ CVNKAHTOC; Gewandbüste des Senats r. – Rs. CMVP Γ NEOK- OPQN; die zwei Nemeseis stehend wie auf vorherigem Exemplar. – SNG Cop. 1324. BMC 231. Klose XXI, 13,2.

3206. Æ ✓ 5,00.

Augustus (27 v.–14 n.)

Strategos Hermokles

Vs. ΣΕΒΑΣΤΟΣ; Kopf des Augustus barhäuptig r. – Rs. ZMYPNAIQN – EP MOKAHΣ, dazwischen Aphrodite Stratonikis mit Polos frontal stehend, in der Rechten Zepter, die Linke auf Säule gestützt, darauf Nike mit Kranz l. – SNG Cop. 1327. BMC 248–250. Glasgow 182f. Klose XXII, 14,2.

3207. Æ ↗ 6,91. Ho.

Strategos Dionysios Kollybas

Vs. ΣΕΒΑΣΤΟΣ – ZMYPNAIQN; Kopf des Augustus barhäuptig r. – Rs. ΔΙΟΝΥΣΙΟΣ / ΚΟΛ-ΑΥΒΑΣ, dazwischen Nike mit Kranz in der Rechten, Palmzweig in der Linken, schreitend l. – SNG v. Aulock 2197. SNG Cop. 1331. Klose XXII, 25,8.

3208. Æ ↑ 4,65. Ho.

Augustus und Livia

Strategoi Dionysios Kollybas bzw. Leontiskos, Sohn des Hippomedon Vs. ΣΕΒΑΣΤΟΙ – ZMYPNAIΟΙ (bei Nr. 3209 rückläufig); Köpfe des Augustus mit Lorbeerkranz und der Livia hintereinander r. – Rs. Aphrodite Stratonikis mit Polos frontal stehend, in der Rechten Zepter, die Linke auf Säule gestützt, darauf Nike mit Kranz l.; beiderseits wechselnde Beamtennamen. – Vgl. BMC 254–258.

3209. Æ ↑ 5,58. ΔΙΟΝΥΣΙΟΣ / Κ-ΟΛΛΥΒΑΣ. – SNG Cop. 1333. Klose XXIII, 8,2. Ho.

3210. Æ ↑ 3,69. ΛΕΟΝΤΙΣΚΟΣ – ΙΠΠΟΜΕΔΟΝΤΟΣ. – SNG Cop. 1334. Klose XXIII, 18,1. Ho.

Augustus und Tiberius, Strategos Koronos (4–14 n.)

Vs. ΣΕΒΑΚΤΟΝ – ΤΙΒΕΡΙΟΝ – ΚΑΙCΑΡΑ; Köpfe des Augustus r. und des Tiberius l. barhäuptig einander gegenüber. – Rs. ΛΙΒΙΑΝ – ZMYPNAIQN, i. A. ΚΟΡΩΝΟC; Livia als Aphrodite Stratonikis frontal stehend, in der Rechten Zepter, die Linke auf Säule gestützt, darauf Nike mit Kranz l., zwischen Göttin und Säule Taube, i. F. links Monogramm 89. – SNG v. Aulock 2198. SNG Cop. 1335. Klose XXIV, 6,1.

3211. Æ ↓ 5,02. Ho.

Tiberius, Prokonsul P. Petronius und Strategos Hieronymos
(29–35 n.)

Vs. ΣΕΒΑΚΤΗ CYNKAHTOC ZMYPNAIQN ΙΕΡΩΝΥΜΟC; Gewandbüste des Senats r. und der Livia l. einander gegenüber. – Rs. ΣΕΒΑΚΤΟC – ΤΙΒΕΡΙΟC – ΕΠΙ ΠΕΤΡΩΝΙΟΥ; viersäuliger korinthischer Tempel, darin Tiberius mit Toga und verhülltem Kopf in Dreiviertelansicht stehend l., im Giebel Kugel. – SNG v. Aulock 2199 und 7993. SNG Cop. 1338f. BMC 266–268.

3212. Æ ↗ 5,33. – Klose XXVI, 26,1. Ho.

3213. Æ ↘ 5,18. – Klose XXVI, 22,2. Ho.

Caligula, Prokonsul C. Calpurnius Aviola, Strategos Menephanes
(37–38 n.)

Vs. ΓΑΙΟΝ ΚΑΙCΑΡΑ ΓΕΡΜΑΝΙΚΟΝ ΕΠΙ ΑΟΥΙΟΛΑ; Kopf des Caligula barhäuptig r. – Rs. ΓΕΡΜΑΝΙΚΟΝ ΑΓΡΙΠΠΕΙΑΝ ΖΜΥΡΝΑΙΩΝ ΜΗΝΟΦΑΝΗC; Gewandbüste der älteren Agrippina r. und Kopf des Germanicus l. einander gegenüber. – Vgl. SNG v. Aulock 2201. Vgl. SNG Cop. 1340–1342. Vgl. Klose XXIX, 1–24 (jeweils geringeres Gewicht, Güsse?).

3214. Æ ↓ 9,27. Ho.

3215. Æ ✓ 8,84. Ho.

Vs. ΓΑΙΟΝ ΚΑΙCΑΡΑ ΕΠΙ ΑΟΥΙΟΛΑ-A; Kopf des Caligula mit Lorbeerkranz r. – Rs. ΖΜΥΡΝΑΩΝ ΜΗΝΟΦΑΝΗC; Nike mit Kranz in der Rechten, Palmzweig in der Linken, fliegend r. – SNG v. Aulock 7994. SNG Cop. 1345. BMC 277.

3216. Æ ↘ 3,04. Vgl. Klose XXVII, 9,1–4 (V 5, R 9). Y.

3217. Æ ↘ 3,29. Klose XXVII, 4,2. Ho.

Britannicus, Stephanephoros Philistos und Strategos Eikadios
(51–54 n.)

Vs. ΖΜΥΡ; Gewandbüste des Britannicus barhäuptig r. – Rs. ΕΠΙ ΦΙΛΙΣΤΟΥ – ΕΙΚΑΔΙΟΣ; Nike mit Tropaion über der linken Schulter fliegend r. – SNG v. Aulock 2203f. SNG Cop. 1349–1351. BMC 283f. Klose XXXI, 1,2.

3218. Æ ↗ 3,70. Ho.

Nero und Agrippina d.J., Strategos A. Gessius Philopatris
(54–59 n.)

Vs. ΝΕΡΩΝΑ ΣΕΒΑΚ-ΤΟΝ ΑΓΡΙΠΠΙΝΑΝ ΣΕΒΑΚΤΗΝ; Gewandbüste der Agrippina II. r. und Kopf des jugendlichen Nero mit Lorbeerkranz l. einander gegenüber. – Rs. ΓΕΣΣΙΟΣ – ΦΙΛΟΠΑΤΡΙΣ, i. F. rechts ΖΜΥ; geflügelte Nemesis schreitend r., mit der Rechten das Gewand am Hals lüftend, in der Linken gesenktes Kerykeion, zu Füßen Schlange, rechts Monogramm 90. – SNG v. Aulock 7997. SNG Cop. 1352. BMC 287f. Klose XXXIII, 1,2 (Nr. 3219) und zwei beiderseits stgl. neue Exemplare (Nr. 3220f.).

3219. Æ ↓ 5,96. Ho.

3220. Æ ↑ 5,39. Y.

3221. Æ ↑ 4,93. Y.

Nero, Stephanephoros Hermogenes und Strategos Scribonius Klaros
(62–65 n.)

Vs. ΝΕΡΩΝΑ ΣΕΒΑΚΤΟΝ; Kopf des Nero barhäuptig r. – Rs. ΕΠΙ ΕΡΜΟΓΕ-ΝΟΥC ΚΛΑΡΟC, i. F. ΖΜΥΡ; Flußgott Klaros nackt liegend l., in der Rechten Schilf, die Linke mit Chlamys auf Gefäß gestützt, aus dem Wasser fließt. – SNG Cop. 1355. BMC 293. Klose XXXII, 52,1.

3222. Æ ✓ 3,24. Ho.

Domitianus und Domitia, Stephanephoros Demonstratos und Strategos Seius
(etwa 90 n.)

Vs. ΔΟΜΙΤΙΑΝΟC ΚΑΙ CΕ ΓΕΡΜΑΝΙΚΟC ΔΟΜΙΤΙΑ ΣΕΒΑΚΤΗ; Büste des Domitianus mit Lorbeerkranz r. und Gewandbüste der Domitia l. einander gegenüber. – Rs. ΕΠΙ ΔΗΜΟCΤΡΑΤΟΥ C-ΤΡΑΤΗΓΟC (Nr. 3223) oder CΤΡΑΤΗΓΟC ΧΗΟC, i. F. rechts ΖΜΥΡ; Herakles nackt in Dreiviertelansicht stehend l., in der Rechten Kantharos, in der Linken Keule und Löwenfell. – SNG Cop. 1359. BMC 306–308. Glasgow 210.

3223. Æ ↑ 9,37. – Klose XXXIX, 25,2. Ho.

3224. Æ ↑ 7,42. – Klose XXXIX, 11,2. Ho.

Domitianus für Julia Titi, Prokonsul L. Mestrius Florus
(88–89 n.)

Vs. ΣΕΒΑΚΤΗ ΙΟΥΛΙΑ; Gewandbüste der Julia Titi r. – Rs. ΕΠΙ ΦΛΩΡΟΥ ΑΝΟΥ – ΙΜΥΡΝΑΙΩΝ; Kybele mit Mauerkrone thronend l., in der Rechten Schale, die Linke auf Tympanon gestützt, zu Füßen Löwe l. – BMC 313. Vgl. McClean 8305. Vgl. Glasgow 212. Klose XLI, 8,2.

3225. Æ ↓ 4,73. Ho.

Hadrianus für Antinoos (gest. 130 n.), Strategos M. Aurelius Polemon, etwa 134–135 n.

Vs. ΗΡΩC – ΑΝΤΙΝΟΟC; Kopf des Antinoos barhäuptig l. – Rs. ΠΟΛΕΜΩΝ – ΑΝΕΘΗ-ΚΕ CΜΥΡ-ΝΑΙΟΙC; Stier stehend r. – SNG v. Aulock 8000. BMC 339. Weber 1484 (Vs. jeweils stgl.). G. Blum, Numismatique d'Antinoos, JIAN. 16, 1914, 33–70, 8 (Vs.) und 10 (Rs.). Klose XLVI, 9,1.

3226. Æ ↘ 33,72.

Hadrianus für Sabina, etwa 118–130 n.

Vs. CΑΒΕΙΝΑ – ΣΕΒΑΚΤΗ; Gewandbüste der Sabina r. – Rs. ΚΑΛΕΩΝ, i. A. ΙΜΥΡ; Flußgott Kaleon mit Himation liegend l., in der Rechten Füllhorn, die Linke auf liegendes Gefäß gestützt. – SNG Cop. 1365. Glasgow 217. Klose XLV, 3,1.

3227. Æ ↑ 5,23. Ho.

Marcus Aurelius, Attalos Sophistes (169–175 n.)

Homonoia Smyrna – Laodikeia

Vs. ΑΥΚΜΑΥ – ΑΝΤΩΝΙΝΟC; Büste des Marcus Aurelius mit Lorbeerkranz, Panzer und Paludamentum r. – Rs. ΑΤΤΑΛΟC CΟ-ΦΙCΤΗC ΤΑΙC ΠΑΤΡΙCΙ, i. A. CΜΥΡ·ΛΑΟ; Zeus von Laodikeia mit Chiton und Himation stehend r., auf der Rechten Adler, in der Linken Zepter schräg über die Schulter; gegenüber Zeus Akraios mit Himation thronend l., auf der Rechten Nike mit Kranz l., die Linke auf Zepter gestützt. – SNG v. Aulock 2244 (Vs. stgl.). SNG Cop. 1432 (Rs. stgl.). Klose LXXIX, 5,1.

3228. Æ ↓ 22,91.

3229 und 3230: Text siehe nächste Seite oben



3204 3205 3206 3207 3208 3209 3210 3211



3212 3213 3214 3215 3216 3217 3218



3219 3220 3221 3222 3223 3224 3225



3226 3227 3228 3229 3230



SMYRNA (Forts.)
zu Tafel 106*Marcus Aurelius, Attalos Sophistes (169–175 n.)*

Homonoia Smyrna – Laodikeia

Vs. AY· K· M· AY· – ANTΩNINOC; Büste des Marcus Aurelius mit Lorbeerkranz, Panzer und Paludamentum r. – Rs. ATTAΛOC COΦICTHC TAIC Π-ATPICI, i. A. CMYP· ΛAO; Zeus von Laodikeia frontal stehend in der Mitte, auf der Rechten Adler, in der Linken Zepter; zu beiden Seiten die Nemeseis von Smyrna stehend r. und l., mit der Rechten das Gewand am Hals lüftend, in der Linken Zaum bzw. Elle. – Vgl. BMC 514 (Vs.) und 516 (Faustina II., Rs.). Klose LXXIX, 4,1.

3229. Æ ↓ 30,49.

Vs. AY· KAI· M· AY-PH· ANTΩNINOC; Büste des Marcus Aurelius mit Lorbeerkranz und Panzer vom Rücken gesehen l. – Rs. ATTAΛOC COΦICTHC TAIC PATPICI, i. A. CMYP· ΛAO; die beiden Nemeseis von Smyrna r. und l. einander gegenüberstehend, mit der Rechten das Gewand am Hals lüftend, in der Linken Zaum bzw. Elle; rechts daneben Zeus von Laodikeia stehend l., auf der Rechten Adler, in der Linken Zepter. – Mabbott 1618 (beiderseits stgl.). Klose LXXIX, 1,1.

3230. Æ ↘ 51,60.

Tafel 107

Marcus Aurelius für Lucilla, Strategos P. Aelius Arizelos (175–177 n.)

Vs. ΛΟΥΚΙΛΛΑ – CEBACTH; Gewandbüste der Lucilla r. – Rs. CTP APIZHAOV – CMVPNAION; Hygieia in Dreiviertelansicht stehend r., in der Linken Schale, in der Rechten Schlange. – SNG Cop. 1373. Glasgow 226 (jeweils beiderseits stgl.). Klose LII, 10,2.

3231. Æ ↓ 9,16. Ho.

Commodus, Strategos Aelius Herakleides (182–185 n.)

Homonoia Smyrna – Athen

Vs. AY KAI M AYP – KOMMOΔOC; Büste des Commodus mit Lorbeerkranz, Panzer und Paludamentum r. – Rs. CTP HPAKΛEI-ΔOY O-MO AΘHNAI, i. A. CMYPNAION; geflügelte Nemesis stehend r., mit der Rechten Gewand am Hals lüftend, in der Linken Zaum; gegenüber Athene mit korinthischem Helm stehend l., in der Rechten Schale, die Linke in Hüfte gestützt. – Vgl. SNG v. Aulock 2246. Vgl. BMC 481–483 (Rs. jeweils andere Legendenverteilung.). Klose LXXXI, 25,3.

3232. Æ ✓ 15,00.

Homonoia Smyrna – Lakedaimon/Sparta

Vs. AV KAI M A-VP KOMMOΔOC; Büste des Commodus mit Lorbeerkranz, Panzer und Paludamentum r. – Rs. ΛAKEDAI· – OMO – CMVP CTP, i. A. AI· / HPAKΛEIDOV; Ares mit korinthischem Helm, Panzer und Paludamentum stehend r., in der Linken Rundschild und Lanze, in der Rechten Lorbeerzweig (?); gegenüber Kybele mit Mauerkrone thronend l., in der Linken Schale, die Rechte auf Tympanon gestützt. – SNG Cop. 1424 (beiderseits stgl.). Klose LXXXI, 32,5.

3233. Æ ↘ 24,72.

Commodus, Strategos M. Sellios (177–180 n.)

Homonoia Smyrna – Nikomedeia

Vs. AV KAI A AVP – KOMMOΔOC; Büste des Commodus mit Lorbeerkranz, Panzer und Paludamentum r. – Rs. OMO CMVP – NEIK-O-M· CTPA· M· – CEΛΛIOV; Amazone Smyrna mit Mauerkrone schreitend r., in der Linken Doppelaxt über der Schulter, die Rechte im Händedruck mit Stadtgöttin von Nikomedeia; diese mit Mauerkrone stehend l., in der Linken Ruder; zu beider Füßen je ein Schiffsvorderteil. – BMC 493. Klose LXXXI, 10,4.

3234. Æ ✓ 13,32.

Commodus für Crispina, Strategos M. Sellios (177–180 n.)

Homonoia Smyrna – Nikomedeia

Vs. CEBACTH – KPICTINA; Gewandbüste der Crispina r. – Rs. OMO CMVP N-EIKOM – CTP M CEΛΛIOV; Demeter stehend l., in der Rechten zwei Ähren, in der Linken lange Fackel. – SNG Cop. 1425. BMC 496. Vgl. Klose LXXXII, 13,1–8 (R 12, neue Vs.).

3235. Æ ↘ 8,89.

Septimius Severus für Julia Domna, Strategos Claudius Rufinus Sophistes (198–202 n.)

Vs. CEBACTH – IOYNAIA; Gewandbüste der Julia Domna r. – Rs. EP CTPOVΦIN-OV CMVPNAI- i. F. ΩN; Herakles nackt in Dreiviertelansicht stehend l., in der Rechten Kantharos, in der Linken Keule und Löwenfell. – SNG Cop. 1378 (beiderseits stgl.). Klose LVIII, 14,8.

3236. Æ ↑ 6,69. Ho.

Ein weiteres Stück der *Julia Domna* unten Nr. 3240.*Geta als Caesar, Strategos Claudius Rufinus Sophistes (198–202 n.)*

Vs. A CEP GE-TAC KAICAP; Büste des Geta barhäuptig mit Panzer und Paludamentum r. – Rs. EPI CTPA – POV-ΦINOY, i. A. CMVPNAION; die zwei Nemeseis einander gegenüberstehend r. und l., mit der Rechten das Gewand am Hals lüftend, in der Linken Zaum bzw. Elle, zu Füßen

der Göttin zur Rechten Rad. – SNG v. Aulock 2222 (Vs. stgl.). SNG Cop. 1392 (Vs. stgl.). BMC 422 (beiderseits stgl.). Klose LXI, 10,5. 9,42.

3237. Æ ↓

Caracalla, Strategos M. Aurelius Geminus (213–216 n.)

Homonoia Smyrna – Pergamon

Vs. AV K MAVP – ANTΩNEINOC; Büste des Caracalla mit Lorbeerkranz, Panzer und Paludamentum r. – Rs. ZMVPNAION ΠEPΓAMHNΩN, i. F. OMONO-IA, i. A. EP CTP· GE/MINOV; zwei viersäulige Tempel perspektivisch über Eck gesehen, auf den Giebeln Akrotere. – SNG v. Aulock 2248 (Vs. stgl.). BMC 509 (beiderseits stgl.). Klose LXXXIII, 4,1.

3238. Æ ✓ 22,02.

Vs. AV K MAVP – ANTΩNEINOC; Büste des Caracalla mit Lorbeerkranz r. – Rs. ZMVPNA-ION, OMO/NO/IA, ΠEPΓAMH-NΩN, i. A. EP C· ΓEMI/NOV; Amazone Smyrna mit Mauerkrone schreitend r., zu Füßen Schiffsvorderteil r., in der Linken Doppelaxt über der Schulter, die Rechte im Händedruck mit Stadtgöttin von Pergamon; diese mit Mauerkrone stehend l., in der Linken Zepter. – SNG Cop. 1427 (Vs. stgl. mit 1426–1428). BMC 502 (Rs. stgl.). Klose LXXXIII, 13,9.

3239. Æ ✓ 14,28.

Caracalla für Julia Domna, Strategos Ti. Claudius Kretarios (212–215 n.)

Vs. CEBACTH – IOY ΔOMNA; Gewandbüste der Julia Domna r. – Rs. CMYPN (i. A.), Γ NEOK-OP-ΩN EPI KPH- i. F. TA-PI/O-Y; Roma mit korinthischem Helm thronend l., auf der Rechten viersäuliges Tempelmodell, in der Linken Lanze, unten Ovalschild. – Vgl. BMC 389. Klose LVIII, 38,5.

3240. Æ ↓ 18,30. Ho.

Ein weiteres Stück der *Julia Domna* oben Nr. 3236.*Elagabal für Annia Faustina (221–222 n.)*

Vs. ANNIA Φ-AYCTEINA; Gewandbüste der Annia Faustina r. – Rs. CMYPNAION· Γ – N-EOKOP- i. F. Ω-N; Herakles nackt ausschreitend l., in der Rechten Kantharos, in der Linken Keule und Löwenfell. – Mionnet Suppl. 6, 363, 1814. Vs. umgraviert aus Münze der Julia Mamaea, SNG Cop. 1396. Klose LXVI, 11,1. (222–235 n.).

3241. Æ ↓ 4,84. Ho.

Maximinus I. und Maximus (236–238 n.)

Vs. A – K – M-AEIMEINOC K MAEI- unten MOC KAI; Büsten des Maximinus I. mit Lorbeerkranz r. und des Maximus barhäuptig l., einander gegenüber. – Rs. CMVPNAION – Γ N-EOKOPΩN; Herakles nackt stehend l., in der Rechten Kantharos, in der Linken Keule und Löwenfell. – SNG Cop. 1397 (Vs. stgl.). BMC 441 (beiderseits stgl.). Klose LXVIII, 2,3.

3242. Æ ↓ 4,16. Ho.

Gordianus III. (238–244 n.)

Strategos C. Iulius Menekles (239–241 n.)

Vs. A KA M ANT – ΓOPΔIANOC; Büste des Gordianus III. mit Lorbeerkranz, Panzer und Paludamentum r. – Rs. CMVP Γ NE E-Π MENEKAE- i. A. OVC; viersäuliger Tempel, darin Tyche mit Modius, Füllhorn und Steuerruder stehend l., im Giebel Rundschild. – Vgl. SNG Cop. 1400. Vgl. BMC 444 (Rs. jeweils andere Legendenverteilung). Klose LXX, 10,1.

3243. Æ ✓ 5,74. Ho.

Ohne Beamtennamen (241–244 n.)

Vs. A K M ANT – ΓOPΔIANOC; Büste des Gordianus III. mit Lorbeerkranz, Panzer und Paludamentum r. – Rs. CMVPNAION Γ – NEOKOPΩN; Herakles nackt stehend l., in der Rechten Kantharos, in der Linken Keule und Löwenfell. – SNG v. Aulock 2230. BMC 445. Klose LXX, 27,1.

3244. Æ ↗ 4,04. Ho.

Strategos C. Iulius Menekles (239–241 n.)

Homonoia Smyrna – Perinthos

Vs. AV KAI M ANT ΓOPΔIANOC; Büste des Gordianus III. mit Lorbeerkranz, Panzer und Paludamentum r. – Rs. CMVPN-AI, OMON/OI/A, ΠEPINOI, i. A. EP· MENEKA/EOVC; Amazone Smyrna mit Mauerkrone schreitend r., in der Linken Doppelaxt über der Schulter, die Rechte im Händedruck mit Stadtgöttin von Perinthos; diese mit Mauerkrone stehend l., in der Linken Ruder; zu beider Füßen je ein Schiffsvorderteil. – SNG Cop. 1420 (beiderseits stgl.). BMC 487f. (beiderseits stgl.).

3245. Æ ✓ 13,11. – Klose LXXXIV, 10,4.

3246. Æ ✓ 10,58. Vs. Gegenstempel (?). Beiderseits stgl. mit Nr. 3245. – Klose LXXXIV, 10,12.

Gordianus III. für Tranquillina (241–244 n.)

Vs. ΦOVP TPANKYΛΛEINA C; Gewandbüste der Tranquillina mit Stephane r. – Rs. CMYPNAION Γ – NEOKOPΩN; Herakles nackt stehend l., in der Rechten Kantharos, in der Linken Keule und Löwenfell. – Vgl. SNG v. Aulock 8010. Vgl. SNG Cop. 1403 (jeweils andere Legendenverteilung). BMC 448.

3247. Æ ↘ 5,55. – Klose LXXI, 7,4.

3248. Æ ↘ 3,42. – Klose LXXI, 28,1.



3231



3232



3233



3234



3235



3236



3237



3238



3239



3240



3241



3242



3243



3244



3245



3246



3247



3248



TEOS

Etwa 500–480 v.

Vs. A-NA; Greif mit einem Flügel und erhobener linker Vordertatze auf Bodenlinie sitzend r. – Stater. – Vgl. Balcer 11 (A-NA) und 12 (einfache Bodenlinie). Asyut 623 (dieses Exemplar).

3249.Æ – 11,71. Vs. drei Einhiebe. Ho.

Vs. Greifenkopf r. – Rs. Viergeteiltes Quadratum incusum. – Tetartemorion. – Rosen 603f. Balcer 73.

3250.Æ – 0,24. Ho.

Etwa 478–449 v.

Vs. Greifenkopf r. – Rs. Durch Linienkreuz viergeteiltes Quadratum incusum. – Tetartemorion. – Balcer 128 (dieses Exemplar).

3251.Æ – 0,20. Ho.

3. Jh. v.

Vs. Greif springend l. – Rs. T-H; Kantharos, oben Weintraube, unten ΠΥΘΙΩΝ? – SNG Cop. 1458.

3252.Æ ↘ 1,97. Ho.

Vs. Greif springend r. – Rs. ΘΙΩΝ, darunter Weintraube. – SNG Cop. 1479. Glasgow 9.

3253.Æ ↑ 2,84. Ho.

Vs. Greif mit beiden Vordertatzen auf Bodenlinie sitzend r. – Rs. ΘΙΩΝ; Monogramm 91 in Efeukranz. – SNG Cop. 1478. BMC 43.

3254.Æ ↘ 3,26.

Nero für Octavia (54–62 n.)

Vs. OKTA-OVIA; Gewandbüste der Oktavia mit Stephane r., davor Stern. – Rs. ΘΙΩΝ; Dionysos mit Kantharos in der Rechten, Thyrsos in der Linken stehend l. – SNG Cop. 1520. BMC 75.

3255.Æ ↗ 4,11. Ho.

Hadrianus für Sabina (117–136 n.)

Vs. ΘΙΩΝ; Gewandbüste des jugendlichen Dionysos als Stadtgott mit Mauerkrone r. – Rs. CΑΒΕΙΝΑ – CΕΒΑCΤΗ; Gewandbüste der Sabina mit Stephane r. – Waddington 1993. Vgl. SNG Cop. 1511f. (Vs., Typ und Legende) und 1523f. (Sabina dort Vs., hier Rs.).

3256.Æ ↓ 5,19. Y.

IONIEN: INSELN
CHIOS

Etwa 460–450 v.

Vs. Sphinx mit beiden Vordertatzen auf Bodenlinie sitzend l., davor Spitzamphora, darüber Weintraube mit Blättern und Ranke, das Ganze auf schildförmiger Erhebung. – Rs. Durch breite Stege viergeteiltes Quadratum incusum. – Didrachmon. – SNG Paris D. 2672–2677. SNG Lockett 2858. Boston 1947. Mavrogordato 26. Zur Datierung vgl. H. B. Mattingly, JHS. 101, 1981 (78–86), 79 m. Abb. 1b.

3257.Æ – 7,88.

Etwa 190–84 v.

Vs. Sphinx mit beiden Vordertatzen auf Bodenlinie sitzend r., davor wechselnde Beizeichen. – Rs. XI-OΣ oder XIOΣ (Nr. 3259); links wechselnde Beizeichen, rechts wechselnde Beamtennamen. – Vgl. SNG Cop. 1563–1606. Vgl. BMC 58–84. Mavrogordato 62.

3258.Æ ↑ 4,49. Vs. Kornähre. – Rs. Weintraube, ΑΡΓΕΙΟΣ. – SNG Cop. 1563. BMC 58f.

3259.Æ ↑ 3,63. Vs. Achtstrahliger Stern. – Rs. Kerykeion, ΓΝΩΣΙΣ. – SNG Cop. 1568. BMC 75.

3260.Æ ↑ 4,31. Vs. Kornähre. – Rs. Weintraube, ΗΡΟΣΤΡΑ. – SNG Cop. 1573. BMC 62.

3261.Æ ↑ 3,65. Ebenso. Ho.

3262.Æ ↑ 3,77. Vs. Keule, unten Π. – Rs. Steuerruder, ΚΑΥΚΑΣ. – SNG Cop. 1601. BMC 79f. Ho.

Vs. Sphinx sitzend l. (Nr. 3263) oder r. – Rs. XI-OΣ (Nr. 3263) oder XIOΣ; Spitzamphora, links wechselnde Beizeichen, rechts wechselnde Beamtennamen. – Vgl. SNG Cop. 1607–1609. Vgl. Mavrogordato 64–67.

3263.Æ ↘ 2,74. Vs. Sphinx auf Kerykeion l., Weintraube. – Rs. Zwei Dioskurenmützen mit Sternen, ΜΗΝΟΔΩΡ-OΣ. – Vgl. Mavrogordato 67, S. 322.

3264.Æ ↘ 3,12. Beizeichen und Name nicht erkennbar. Ho.

3265.Æ ↘ 1,15. Vs. Weintraube. – Rs. ΗΡΟΣΤΡΑ. – Vgl. SNG Cop. 1608f. Vgl. Mavrogordato 65. Zum Beamtennamen vgl. BMC 62 und oben Nr. 3260f.

Vs. Sphinx auf Schlangenstab sitzend r., in der erhobenen linken Vordertatze Weintraube. – Rs. XIOΣ; Spitzamphora, rechts ΑΡΤΕΜΗΣ, das Ganze in Weinblattkranz. – Vgl. SNG v. Aulock 2277. SNG Cop. 1613. BMC 88. Mavrogordato 67.

3266.Æ ↘ 1,62. Ho.

Etwa 1.–2. Jh. n.

Vs. Sphinx sitzend r., davor Keule. – Rs. ΤΙ· ΚΛΑΥ· ΓΟΡΓΙΑΣ· ΔΩΡΟ ΘΕΟΥ, i. F. XI-OΣ; Spitzamphora. – SNG Cop. 1638. Mavrogordato 92. Zur Datierung vgl. B. Holtheide, Röm. Bürgerrechtspolitik u. röm. Neubürger in der Provinz Asia, Freiburg 1983, 275, E 1, 4.

3267.Æ ↘ 2,10. Ho.

Etwa 117–150 n., unter dem Archon Q. Valerius Primus (erste Amtsperiode)

Vs. AC-CA-PIA, i. A. ΤΡΙΑ; Sphinx sitzend r., unter der erhobenen linken Vordertatze Schiffsbug r. – Rs. ΕΠΙ Α-ΡΧ ΚΟ – ΟΥΑ Π-ΡΕΙΜΟΝ, i. A. ΧΙΩΝ; Apollon mit Lorbeerkrantz und Himation frontal stehend links, in der Rechten Schale, die Linke in die Hüfte gestützt; rechts Dionysos mit Efeukranz und Himation frontal stehend, in der Rechten Kanne, in der Linken Thyrsosstab; dazwischen brennender Altar. – Dreifacher As. – Vgl. SNG Cop. 1652. BMC 118. Mavrogordato 113 γ.

3268.Æ ↘ 18,55. Gelocht.

Etwa 150–193 n., unter dem Archon Aurelius Chrysogonos Epaphroditos

Vs. ACC-AP-IA, i. A. ΔΥΩ; Sphinx mit kleinem offenem Haarknoten sitzend r., unter der erhobenen rechten Vordertatze Schiffsbug r. – Rs. ΕΠ ΑΡ ΑΥ ΧΡΥC-ΟΓΟΝΟΝ ΧΙ- i. F. Ω-Ν; nackter Heros mit Lorbeerkrantz frontal stehend, die Linke mit Chlamys auf Knotenstock gestützt. – Zweifacher As (Dupondius). – Vgl. SNG Cop. 1645 (Obolos). Vgl. BMC 131f. Vgl. Mavrogordato 130 β.

3269.Æ ↓ 6,24. Vs. Wertangabe eradiert.

Etwa 150–193 n.

Vs. ACA-P-I-A, i. A. ΔΥΩ; Sphinx mit kleinem offenem Haarknoten sitzend r., Kopf zurückgewandt, unter der erhobenen rechten Vordertatze Amphora. – Rs. ΧΙ-ΩΝ; dickbauchige Amphora auf hohem Fuß, das Ganze in Linienkreis. – Zweifacher As (Dupondius). – Vgl. SNG v. Aulock 2284. Vgl. SNG Cop. 1655. Vgl. BMC 135. Vgl. Mavrogordato 124 α. Unpublizierte Variante?

3270.Æ ↓ 5,33.

Zeit des Valerianus I. und Gallienus (253–268 n.)

Homonoia Chios – Erythrai

Vs. ΔΗΜΟC ΧΙΩΝ; Büste des Demos von Chios mit Binde r. – Rs. ΟΜΟΝΟΙΑ Χ-ΙΩΝ ΕΡΥ- i. F. ΘΡΑΙ-ΩΝ; nackter Herakles angreifend r., in der erhobenen Rechten Keule, über der Linken Löwenfell. – SNG Cop. 1669. Glasgow 71 (jeweils beiderseits stgl.). Vgl. oben Nr. 2878 (Erythrai, Rs. stgl.).

3271.Æ ✓ 4,15.

IKARIA: OINOE

3. Jh. v.

Vs. Kopf des Dionysos mit Efeukranz r. – Rs. ΟΙΝΑΙΩΝ; Weintraube. – SNG v. Aulock 2287. SNG Cop. 1671f. BMC 2.

3272.Æ ↘ 5,68. Ho.

SAMOS

Etwa 510–500 v.

Vs. Vorderteil eines geflügelten Ebers fliegend l. (Nr. 3273) oder r. – Rs. Löwenskulp von vorne gesehen in Perlquadrat zwischen zwei Linienquadraten, das Ganze in Quadratum incusum. – Milesische Drachmen. – SNG v. Aulock 8024. SNG Cop. 1673. SNG Paris D. 2689f. Rosen 609. Weber 6296. Zur Datierung vgl. Asyut S. 134, Anm. 145.

3273.Æ ← 3,45. Barron A 2, 39.

3274.Æ ↑ 3,38. Barron A 2, 70.

Etwa 499–495 v.

Vs. Vorderteil eines geflügelten Ebers fliegend r. – Rs. Löwenskulp von vorne gesehen in Perlquadrat, das Ganze in Quadratum incusum. – Samische Drachmen. – SNG Cop. 1674. SNG Cambr. 4621–4623. Asyut 645.

3275.Æ ↑ 3,04. Barron B, vgl. 99.

3276.Æ → 3,20. Barron B, vgl. 110. Ho.

4. Jh. v.

Vs. Schiffsvorderteil r. – Rs. Σ-A, dazwischen Amphora, das Ganze in Olivenkranz. – SNG v. Aulock 8028. SNG Cop. 1691.

3277.Æ ← 0,77. Ho.

Vs. Kopf der Hera mit palmettengeschmückter Stephane und Halschmuck l. – Rs. ΣΑ, darüber Löwenskulp von vorne gesehen. – SNG v. Aulock 2297. SNG Cop. 1695f.

3278.Æ ↘ 1,78. Vs. Gegenstempel, Amphora.

3279.Æ ↘ 1,70.

Etwa 310–300 v.

Vs. Löwenskulp von vorne gesehen. – Rs. ΣΑ; Vorderteil eines Stieres stürmend r., darunter Olivenzweig, darüber ΒΑΤΤΟΣ. – Samisches Didrachmon. – Vgl. SNG v. Aulock 2301. SNG Cop. 1698. Weber 6312.

3280.Æ ↘ 6,45. Barron S. 214f., vgl. 3–14 (Vs. 103) und 15 (Rs. 115).



3249



3250



3251



3252



3253



3254



3255



3256



3257



3258



3259



3260



3261



3262



3263



3264



3265



3266



3267



3268



3269



3270



3271



3272



3273



3274



3275



3276



3277



3278



3279



3280



SAMOS (Forts.)

- 4./3. Jh. v.
Vs. Kopf der Hera mit Stephane r. oder l. (Nr. 3286). – Rs. Löwenskalp von vorne gesehen, unten wechselnde Beamtennamen. – Vgl. SNG Cop. 1703–1705. Vgl. BMC 166–170.
3281. Æ ↘ 4,21. Vs. Σ-A, Hera mit Halsschmuck. – Rs. ΓΕΝΑΙΟΣ. – Waddington 2057.
3282. Æ ↑ 2,42. ΕΡΜΟΔΙΚΟΣ?, r. Φ. – Vgl. Barron S. 214–216. Ho.
3283. Æ ↑ 2,25. ΜΕΤΡΟ... – Barron S. 134. Ho.
3284. Æ ↑ 1,95. ΘΕΟΚΛΗΣ. – Barron S. 134. Ho.
3285. Æ ↗ 2,35. ΦΙΛΤΗΣ. – Barron S. 134. Ho.
3286. Æ ↑ 2,35. Name unleserlich. Ho.
Vs. Kopf der Hera mit Stephane r. – Rs. ΣΑ; Schiffsvorderteil r., darunter wechselnde Beamtennamen. – Vgl. SNG v. Aulock 2303. Vgl. Barron S. 135.
3287. Æ ↗ 1,57. ΙΕΡΩΝ, rechts Φ. – BMC 137. Ho.
3288. Æ ✓ 2,00. Name unleserlich. Ho.
Etwa 210–190 v.
Vs. Löwenskalp von vorne gesehen in Perlkreis. – Rs. ΣΑΜΙΩΝ; Vorderteil eines Stieres stürmend r., unten Monogramm 92, links Krater, rechts Kornähre. – Attisches Tetrobolon. – SNG Cop. 1713. SNG Cambr. 4653. McClean 8420. Barron S. 224, 20.
3289. Æ ↘ 2,75.
Etwa 129–20 v.
Vs. Kopf der Hera mit Stephane r. – Rs. ΣΑΜΙΩΝ; Pfau auf Kerykeion stehend r., schräg dahinter Thyrsos mit Bändern, i.F. wechselnde Monogramme. – Vgl. SNG v. Aulock 2304. Vgl. SNG Cop. 1722–1724. Vgl. BMC 201–208.
3290. Æ ↑ 3,80. Monogramme nicht erkennbar. Ho.
3291. Æ ↑ 2,85. Ebenso. Ho.
Commodus (180–192 n.)
Vs. ΜΑΥΡ–ΚΟΜΟΔΟΣ; Büste des Commodus mit Lorbeerkranz r. – Rs. ΣΑΜΙΩΝ; Kultstatue der Hera von Samos mit Polos frontal stehend zwischen zwei Pfauen. – Vgl. SNG Cop. 1737. BMC 243.
3292. Æ ↓ 3,41. Ho.
Gordianus III. (238–244 n.)
Vs. ΑΥΤ·Κ·Μ·ΑΝΤ· – ΓΟΡΔΙΑΝΟΣ; Büste des Gordianus III. mit Lorbeerkranz, Panzer und Paludamentum r. – Rs. C-A-MI-ΩΝ; Kultstatue der Hera von Samos mit Polos, um den sich Schlange windet, frontal stehend, rechts daneben Nemesis mit verhülltem Haupt frontal stehend, mit der Rechten das Gewand am Hals lüftend. – Vgl. SNG v. Aulock 2313. BMC 290. McClean 8434.
3293. Æ ↓ 17,23. Ho.
Vs. ΑΥΤ·Κ·Μ·ΑΝΤ· – ΓΟΡΔΙΑΝΟΣ; Büste des Gordianus III. mit Lorbeerkranz, Panzer und Paludamentum r. – Rs. ΣΑΜΙ-Ι·Α·ΩΝ; Tyche mit Polos, Füllhorn und Steuerruder stehend l. – Vgl. SNG v. Aulock 2314. SNG Cop. 1758. BMC 296.
3294. Æ ↓ 10,60.
Vs. ΑΥΤ·Κ·Μ·ΑΝΤ· – ΓΟΡΔΙΑΝΟΣ; Büste des Gordianus III. mit Lorbeerkranz, Panzer und Paludamentum r. – Rs. ΣΑΜΙ-Ι·Α·ΩΝ; Flußgott Imbrasos mit Schilfstengel in der Rechten liegend l., die Linke mit Füllhorn gestützt auf liegendes Gefäß, aus dem Wasser fließt. – BMC 307f. Glasgow 33.
3295. Æ ↓ 4,61. Ho.
Gordianus III. für Tranquillina (241–244 n.)
Vs. ΦΟΥΡΙΑ ΤΡΑΝΚΥΙΛΛΙΝΑ ΣΕΒ; Gewandbüste der Tranquillina mit Stephane r. – Rs. ΣΑΜΙ-Ι·Α·ΩΝ; Flußgott Imbrasos mit Schilfstengel in der Rechten liegend l., die Linke mit Füllhorn gestützt auf liegendes Gefäß, aus dem Wasser fließt. – BMC 316. Glasgow 38.
3296. Æ ← 4,12. Ho.

Vs. ΦΟΥΡΙΑ ΤΡΑ-ΝΚΥΙΛΛΙΝΑ ΣΕΒ; Gewandbüste der Tranquillina mit Stephane r. – Rs. ΣΑ-ΜΙΩΝ; weibliche Gestalt mit kurzem Chiton und Jagdstiefeln (Artemis?) stehend l., in der Rechten Kranz, in der Linken Palmzweig. – SNG Cop. 1767. Glasgow 36.

3297. Æ ✓ 3,46. Ho.

Philippus I. (244–249 n.)

Vs. ΑΥΤ·Κ·Μ·ΙΟΥΛ· – ΦΙΛΙΠΠΟΣ; Büste des Philippus I. mit Lorbeerkranz, Panzer und Paludamentum r. – Rs. ΣΑ-ΜΙ-Ι·Α·ΩΝ; viersäuliger ionischer Tempel mit syrischem Giebel, darin Kultstatue der Hera von Samos frontal stehend. – BMC 318. Glasgow 40.

3298. Æ ✓ 20,74. Ho.

Vs. ΑΥΤ·Κ·Μ·ΙΟΥΛ· – ΦΙΛΙΠΠΟΣ; Büste des Philippus I. mit Lorbeerkranz, Panzer und Paludamentum r. – Rs. ΣΑ-ΜΙ-ΩΝ; Kaiser mit Lorbeerkranz, Panzer und Paludamentum stehend l., in der Rechten Schale, in der Linken Zepter, im Hintergrund samische Galeere. – SNG v. Aulock 2319. BMC 320. Glasgow 41f. (jeweils beiderseits stgl.).

3299. Æ ✓ 18,79. Gelocht. Ho.

Philippus II. als Caesar (244–247 n.)

Vs. ΜΙΟΥ ΦΙΛΙΠΠΟΣ ΚΑΙΣΑΡ; Gewandbüste des Philippus II. barhäuptig r. – Rs. ΣΑΜΙ-ΩΝ; Tyche mit Polos, Füllhorn und Steuerruder stehend l. – SNG Cop. 1772. BMC 329. Glasgow 46.

3300. Æ ✓ 10,50. Guß? Ho.

Traianus Decius (249–251 n.)

Vs. ΑΥΤ·Κ·Γ·ΜΕ·ΚΥ· ΤΡΑΙΑΝΟΣ ΔΕΚΙΟΣ; Büste des Traianus Decius mit Strahlenkrone und Panzer r. – Rs. ΣΑ-ΜΙ-ΩΝ; Poseidon nackt stehend l., Kopf zurückgewandt, in der Rechten Dreizack, die Linke in die Hüfte, den rechten Fuß auf Felsen gestützt; gegenüber Zeus nackt stehend r., Kopf zurückgewandt, in der Rechten Blitz, in der Linken Zepter. – BMC 340–342. Glasgow 52.

3301. Æ ✓ 16,21. Vs. Überprägungsspuren.

Vs. ΑΥΤ·Κ· ΤΡΑΙΑ-ΝΟΣ ΔΕΚΙΟΣ; Büste des Traianus Decius mit Lorbeerkranz, Panzer und Paludamentum r. – Rs. ΣΑΜΙ-ΩΝ; Tyche mit Polos, Füllhorn und Steuerruder auf Weltkugel stehend l. – BMC 346. Glasgow 54.

3302. Æ ✓ 14,84.

Vs. ΑΥ·Κ ΤΡΑΙΑΝΟΣ ΔΕΚΙΟΣ; Büste des Traianus Decius mit Lorbeerkranz, Panzer und Paludamentum r. – Rs. Σ-ΑΜΙ-ΩΝ; Ziegenbock schreitend r. – SNG Cop. 1788 (beiderseits stgl.). BMC 355.

3303. Æ ✓ 2,87. Ho.

Traianus Decius für Herennia Etruscilla (249–251 n.)

Vs. ΕΡΕΝ ΕΤΡΟ-ΥΚΙΛΛΑ ΣΕΒ; Gewandbüste der Her. Etruscilla mit Stephane auf Mondsichel r. – Rs. ΣΑΜΙ-ΩΝ; viersäuliger ionischer Tempel mit syrischem Giebel, darin Kultstatue der Hera von Samos frontal stehend. – Vgl. SNG v. Aulock 2327. Vgl. SNG Cop. 1789. BMC 357 (Vs. jeweils stgl.).

3304. Æ ✓ 9,33. Ho.

Valerianus I. (253–260 n.)

Vs. ΑΥΡΤ(sic) Κ ΠΟ ΛΙΚΙ ΟΝ(sic) ΑΛΕΡΙΑΝΟΣ; Büste des Valerianus I. mit Lorbeerkranz, Panzer und Paludamentum r. – Rs. ΣΑ-Μ-Ι-ΩΝ; Tyche von Samos mit Polos stehend l., auf der Rechten kleine Kultstatue der Hera von Samos, in der Linken Füllhorn. – SNG Cop. 1797. BMC 372 (Vs. jeweils stgl.).

3305. Æ ✓ 8,34. Ho.

Gallienus für Salonina (253–268 n.)

Vs. ΣΑΛΩΝ ΧΡΥC-ΟΓΟΝΗ CΕ; Gewandbüste der Salonina mit Stephane r. – Rs. ΣΑ-ΜΙ-Ι·Α·ΩΝ; viersäuliger ionischer Tempel mit syrischem Giebel, darin Kultbild der Hera von Samos frontal stehend zwischen zwei Pfauen. – Vs. stgl. mit SNG Cop. 1813f. Unpubliziert?

3306. Æ ✓ 12,16. Ho.



3281 3282 3283 3284 3285 3286 3287 3288 3289



3290 3291 3292 3293 3294 3295 3296



3297 3298 3299 3300 3301



3302 3303 3304 3305 3306

