

CHAPITRE 2 : LE CHANTIER 20

Ce chantier, installé juste au nord de la forteresse tardo-antique d'Altkirch (**pl. h. t. 1**), a révélé vers l'ouest, du côté de la route moderne, les structures d'un atelier de métallurgie suivies, vers l'est, par une zone de fosses dépotoirs, coupées par une chaussée nord-sud, bien visible sur le plan de prospection géophysique (**pl. h. t. 7**)¹. Le niveau d'apparition de ces fosses, sous la semelle de labour étant fort peu clair et très perturbé au premier décapage, même après nettoyage manuel, nous avons pris dans un second temps le parti d'un décapage beaucoup plus radical jusqu'au substrat, après avoir sondé la stratigraphie le long des bermes à l'aide d'une tranchée effectuée manuellement. En raison de leur profondeur et de la relative étroitesse du chantier, les fosses profondes ont été fouillées en escalier, donc de manière parfois incomplète. La plupart d'entre elles contenaient un important matériel osseux, incontestablement des résidus alimentaires.

STRATIGRAPHIE GÉNÉRALE DE LA ZONE

On se reportera, pour suivre cet exposé, aux coupes de la **planche h. t. 8**.

Sous la couche de labour (US 00-00) épaisse d'une trentaine de centimètres en moyenne, le nettoyage manuel de la surface décapée a permis de collecter un matériel assez abondant (US 00-01). La caractéristique principale de cet ensemble, qui provient évidemment des structures sous-jacentes, est l'absence quasi complète de céramique postérieure à la seconde moitié du 3^e siècle. Seuls quelques tessons sporadiques plus tardifs rappellent la présence de la fortification de Valentinien, située 15 à 20 m plus au sud.

La chaussée (1), de direction nord-sud, apparaît sous la forme d'une série de recharges de gravier, damées et compactes, mieux identifiables au nord (**fig. 2.1**) qu'au sud (coupes AA' et BB'). Trois couches principales ont été identifiées :

- La recharge supérieure (01-01) s'étend sur une largeur de 3 à 4 m. Elle est constituée de gravier dense, d'assez gros calibre, sans autre liant qu'un limon remanié grisâtre. Sa partie supérieure semble arasée par les labours modernes.
- La recharge médiane (01-02), séparée de la précédente par une fine couche humique, est construite de la même manière. Elle semble un peu plus étroite et limitée à la bande centrale. Diverses recharges latérales sont visibles vers l'est dans la coupe nord BB'.

¹ Oedenburg II, pl. h. t. 2.



Fig. 2.1 La voie 01 (photo M. Reddé).



Fig. 2.2 Vue de l'angle nord-ouest, niveau de décapage 00-02a (photo M. Reddé).

- La couche inférieure (01-03) est formée d'une bande peu épaisse de graviers de petit calibre, densément compactée, qui n'est pas large de plus de 2 m.

Les deux sondages ouverts dans la chaussée n'ont pas livré de matériel. On notera que la voie repose sur une couche humique noire, vierge de tout matériel.

Deux caniveaux bordiers sont visibles dans la coupe nord (BB'). Le caniveau occidental est en partie recouvert par les éboulis de la chaussée. Il recoupe lui-même une fosse antérieure (24). La fermeture de cette fosse étant bien datée vers le milieu du 1^{er} siècle de notre ère par un matériel céramique abondant, la mise en place de la chaussée doit donc être datée postérieurement au plus tôt du règne de Claude.

Une couche de pisé brûlé (00-01a) apparaît immédiatement sous la semelle de labour, dans la partie occidentale du chantier mais cette couche n'est pas identique partout. Elle est dense au-dessus des murs de basalte sous-jacents, associée à un grand nombre de fragments de charbon de bois. Elle est en effet clairement le produit de l'incendie et de la ruination de structures à pans de bois élevées sur des solins de blocs de basalte (structures 38, 8, 29, 39, 40, pl. h. t. 7). Dans la coupe sud AA', elle est mêlée de fragments de *tegulae* en grand nombre et le pendage des couches vers l'est indique clairement un phénomène d'effondrement. La couche est à son extrémité orientale recoupée par la fosse 14. Au nord l'épandage de tuiles n'apparaît pas. La couche est recoupée par la fosse 04, composée de matériaux d'épierrement jusqu'au labour actuel (coupe BB'). Entre les structures construites, elle présente un faciès plus mélangé, où domine une terre grise détritique qui sert de matrice à des fragments de tuiles et des poches de pisé brûlé.

Les solins de basalte des structures 38, 8, 29, 39, 40 (pl. h. t. 7) sont associés à un niveau général de gravier fin formant un sol compact, damé (US 00-02a) qui contenait une monnaie [n° cat. 2, as illisible, contre-marque TIBIMP]. Cet ensemble marqué par le sol 00-02 a et les solins de basalte est appelé ci-dessous « état 2 ».

Sous ce niveau bien scellé par le sol 00-02a apparaît un ensemble différent, caractérisé par des structures en bois et une série de recharges de sol empilées les unes sur les autres. La stratigraphie de détail diffère selon les secteurs et sera décrite plus loin. Cette première occupation, appelée ci-dessous « état 1 », est caractérisée par des activités de forge. Elle est installée directement sur un sol de terre noire grasse (00-02d), perturbée par des inclusions diverses dues aux activités humaines (cailloux, tessons). Cette couche repose sur une mince couche limoneuse, puis sur un niveau de graves englobées dans une matrice terreuse grise, d'une quarantaine de centimètres d'épaisseur, sans aucun matériel anthropique (00-03, z= 188,60 NGF). Il s'agit là de la partie supérieure du substrat géologique altéré. En dessous encore apparaît une couche de graves bien triées incluses dans une matrice sableuse jaune (fig. 2.2-2.3).



Fig. 2.3 Vue des différents niveaux de graves au nord de la fosse 14, au premier plan (photo M. Reddé).



Fig. 2.4 Niveau de décapage du sol de limon 00-06; en dessous apparaissent les niveaux 00-07 et 00-08. Vue vers le sud-ouest (photo M. Reddé).

LES STRUCTURES CONSTRUITES SUR SABLIERES (ÉTAT 1)²

Toute la zone occidentale de la fouille, au-dessus du dôme de graves 00-03 et de la couche 00-02d est couverte par une série de recharges de limon jaune très fin, plus ou moins sali et pollué selon les endroits (coupe DD'). Ce niveau est fort irrégulier en surface, souvent creusé par des fosses, puis rechargé (fig. 2.4). On distingue ainsi deux grands horizons successifs, soit de bas en haut :

- 00-07, sol de sable durci, avec des nodules blancs dus à l'action du feu, très mêlé avec une terre humique. Des restes d'un lit de cailloux au fond de cette couche pourraient témoigner d'un premier niveau (00-08) servant de lit de préparation au sol 00-07.
- 00-06, sol de sable jaune à la couleur beaucoup plus prononcée, crevé par les petites fosses dépotoirs 27-29, 34-35. Deux monnaies y ont été mises au jour [n° cat. 4, as de Caligula, 37-38; n° cat. 8, as oncial républicain]. Ce sol 00-06 portait une plaque foyère 22 (fig. 2.5), composée de *tegulae* reposant sur un socle de galets (US 00-05). Dans l'angle sud-ouest apparaissent sur cet horizon des zones fortement rubéfiées et des plaques charbonneuses.
- Dans l'angle nord-ouest, cette couche sableuse fait place à un niveau de terre brûlée, accompagnée de suie (00-02c). Cette couche comprenait une monnaie [n° cat. 3, moitié d'as de Lyon, 7-3 av. J.-C.]. Une zone de foyer très intense est reconnaissable dans la structure 59.

À ce niveau sont associées des restes de sablières de bois. On reconnaît deux traces parallèles nord/sud (52 et 53), distantes d'environ 3 m (fig. 2.6), reliées au nord par une autre petite trace perpendiculaire. Une trace perpendiculaire 56 comportant encore des éléments ligneux est aussi visible plus à l'est. Son empreinte se reconnaît dans la coupe DD'. Cette trace repose sur une base caillouteuse 55 large de près de 2 m, et



Fig. 2.5 Plaque foyère 09-20 (photo M. Reddé).

² Le terme « état » désigne ici et dans la suite du texte les différentes phases céramiques définies dans l'exposé du chantier 21 (chapitre 1).



Fig. 2.6 Traces de sablières S 52 et S 53 (photo M. Reddé).



Fig. 2.7 Vue vers le nord-ouest de la structure de galets 56, décapage au niveau 00-03 (1^{er} plan), et du niveau 00-02a (arrière plan). En coupe la couche 00-02d (photo M. Reddé).

terminée à son extrémité orientale par un plot de galets (**fig. 2.7**). Une autre trace de même nature (54) apparaît plus au nord ; quatre plots (41 à 44) semblent constituer une embase de plan carré pour supporter une installation.

Entre ce niveau de constructions sur sablières basses et le niveau du second état marqué par le sol de gravier 00-02a s'intercale une couche d'occupation noirâtre, charbonneuse, contenant de nombreuses scories (00-02b), dans lequel a été mis au jour un as de Néron, daté de 66 [n° cat. 5].

La fouille a en outre mis au jour, dans l'angle nord-ouest du chantier, une structure profonde qui fait apparaître une trace fortement magnétique de plan rectangulaire sur le relevé de prospection géophysique. Cette structure (47) n'a pu être complètement fouillée en extension et ses limites sont donc incertaines, mais on peut l'évaluer à environ 6 m × 4,5 m. Pour des raisons de sécurité, de temps et d'espace, elle n'a pas non plus été vidée complètement et le fond n'a été atteint que par le biais d'un sondage, à une altitude de 187,35 m NGF, qu'il faut comparer au niveau du sol d'occupation 00-02c (188,98 m NGF) soit une profondeur de 1,63 m.

Les limites ont été mises en évidence au sud et à l'ouest, grâce à l'entaille effectuée dans le substrat 00-03. Il n'est pas toutefois assuré que ces limites soient rigoureusement exactes, car une partie de ce matériau naturel, même fortement damé en surface, a pu s'ébouler : on constate ainsi que l'angle sud-est n'est pas parfaitement d'équerre. Aucune trace de paroi de bois ni de sable n'a pu être mise en évidence. Compte tenu de la taille de cette structure 47, nous proposons de l'identifier comme une cave, dont la présence paraît normale dans de telles structures d'habitat, à quelques mètres de la chaussée romaine qui constitue l'axe majeur de l'agglomération, à l'ouest (**fig. 2.8**).

Le sol de gravier du second état (00-02a) recouvrait la partie orientale et l'angle sud-est de cette cave, mais ses traces n'ont pu être mises en évidence sur toute la surface. Cet indice semble toutefois indiquer que la cave était déjà comblée lors de la phase suivante d'occupation qui correspond aux structures sur solins de basalte.

Le comblement de surface a mis en évidence, dans l'angle nord-est, d'abondantes scories, liées à la métallurgie du fer³. De nombreux débris de meules à bras ont été observés dans cette zone. Une très abondante couche de tuiles, dont plusieurs étaient estampillées de la XXI^e légion, constituait le comblement de surface

³ Voir ci-dessous chapitre 3.

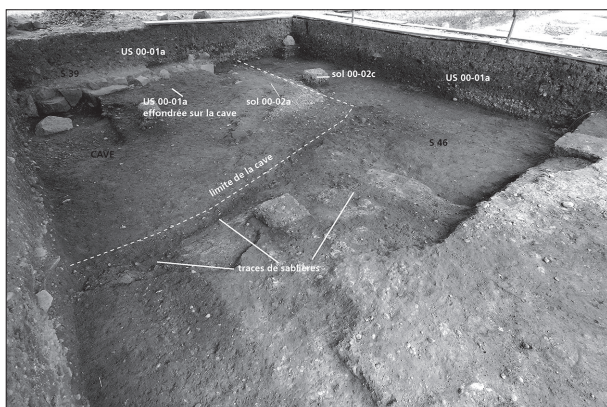

Fig. 2.8 Vue générale de la cave 47 avant sa fouille, et de ses structures environnantes (photo M. Reddé).



Fig. 2.9 Les premiers niveaux de comblement de la cave 47 (photo M. Reddé).

dans la partie occidentale (fig. 2.9). Nous référant à la typologie publiée dans Oedenburg I⁴, on peut classer ces estampilles de la manière suivante :

Type 7b = n°3, 5, 6, 7, 8, 10, 11, soit 7 exemplaires

Type 7a = n°9, soit 1 exemplaire

Type 7c = n°2, 4, soit 2 exemplaires

Type 7c' = n°1, soit 1 exemplaire.

Ces estampilles font partie du groupe probablement produit à Oedenburg même⁵. On notera l'absence totale de tuiles de la VIII^e légion, qui n'apparaît dans la région qu'après 90, et même de la XI^e, qui arrive à Vindonissa en 70.

Le pendage des coupes stratigraphiques observées indique un remplissage lent, dans une structure servant désormais de dépotoir (coupe FF', pl. h. t. 8; fig. 2.10):



Fig. 2.10 Comblement de la cave 47 (photo M. Reddé).

Coupe est-ouest

- 1 niveau de pisé et charbon (US 00-01a)
- 2 niveaux de scories
- 3 limon argileux, graves, tuiles, fragments de basalte
- 4 niveau argilo-limoneux, nombreuses inclusions de pisé
- 5 niveau argilo-limoneux brun clair
- 6, 13, 15 niveau argilo-limoneux brun foncé, inclusions de charbon
- 7 niveau argilo-limoneux avec de nombreux galets, fragments de pisé
- 8 niveau argilo-limoneux, graviers, lentilles jaunes de limon et noires de charbon
- 10 limon jaune

⁴ Oedenburg I, 338 fig. 8.7.

⁵ Oedenburg I, 355-364.

- 12 argile humique et compacte, effondrée
- 14 graviers mélangés avec des charbons de bois, nodules d'argile
- 16 graviers mêlés d'argile, de charbon et de pisé
- 17 sol de gravier effondré.

Coupe nord-sud

- 3 niveau argileux, graviers, nombreuses scories
- 4 couche de tuiles de la XXI^e légion
- 5 niveau argileux, graviers, scories
- 6 niveau argilo-limoneux brun foncé, charbon
- 7 niveau argilo-limoneux, pisé, petits galets
- 8 limon jaune
- 9 sol de gravier effondré
- 10 limon jaune sans mobilier
- 11 niveau de pisé
- 14 gravier mêlé d'argile, charbons de bois
- 16 gravier mêlé à de l'argile, charbons, pisé.

Le processus de comblement semble montrer tout d'abord un effondrement assez brutal dans une structure encore creuse, puis un remplissage plus lent de fosse dépotoir, notamment dans les parties hautes. Compte tenu du fait que cette cave était partiellement recouverte sur sa bordure orientale par le sol de gravier (00-02a) lié aux structures sur solins de basalte, elle semble appartenir au premier état, avec constructions sur sablières basses, sans doute un atelier de métallurgie. La constitution du dépotoir semble remonter déjà à cet épisode, le nivellement final se faisant à l'aide de matériaux de rebut cassés (tuiles, meules, amphores) avant la construction du second état.

Immédiatement à l'est de la zone construite est apparue une fosse-dépotoir (17), creusée dans le substrat. Celle-ci contenait un nombre important de scories, ce qui montre probablement sa relation avec l'atelier décrit ci-dessus.

La chronologie de cet horizon repose sur l'analyse de différents ensembles céramiques bien stratifiés, ce qui a conduit à définir deux phases a et b au sein de l'état 1. S'y rattachent différentes fosses datées par leur matériel de remplissage. On trouvera dans l'annexe 2 de ce chapitre l'analyse raisonnée de ces ensembles. Le phasage respecte celui qui a été décrit à propos du chantier 21⁶.

Phase 1a

La couche 00-02d présente quelques éléments résiduels d'époque tibérienne précoce, contemporains de l'occupation du camp B d'Oedenburg. Ceux-ci cohabitent avec un lot plus important du deuxième quart du 1^{er} siècle. On peut ainsi proposer une chronologie de ce niveau dans les années 30, voire le tout début du règne de Claude. Le sol 00-07 présente un faciès comprenant des éléments résiduels tibériens et semble avoir été scellé vers le milieu du 1^{er} siècle de notre ère. Il faut sans doute associer à ces niveaux la fosse 17, située juste sur l'arrière de l'atelier, que le faciès céramique de son comblement situe dans les années 20-

⁶ *Supra* chapitre 1.

50. La fosse 24, très riche, a livré quelques tessons résiduels attribuables à la période augusto-tibérienne, mais surtout un lot de sigillée de la Graufesenque datable des années 15-50, ce que confirme l'analyse du vaisselier en céramique commune, qui conduit à proposer un comblement sous le règne de Claude, au plus tard.

Phase 1b

Le niveau 00-02b marque une mutation de l'ensemble céramique caractéristique de l'époque flavienne, notamment la sigillée. Le sol 00-06, provenant d'un autre secteur, avec une extension plus limitée, doit se situer lui aussi dans le courant du règne de Vespasien. Il faut aussi attribuer à cette phase 1b, flavienne voire datable du tout début du 2^e siècle, le niveau 00-05, essentiellement en raison de l'apparition des vases Drag. 37. On doit associer probablement à cet ensemble la fosse 27, dont le comblement semble datable de la phase 1b.

La cave 47 a probablement été comblée en plusieurs étapes puisqu'elle comprend un matériel assez hétérogène qui comprend les différentes phases de l'état 1 jusqu'au début de l'état 2, avec une obturation progressive dont l'épisode ultime doit se situer vers le début du 2^e siècle.

LES STRUCTURES CONSTRUITES SUR SOLINS DE BASALTE (ÉTATS 2 ET 3)

De cette phase constructive ne subsistent que des fondations très ruinées, 38 et 39 au nord, et l'ensemble en équerre 37, 08, 40, au sud (pl. h. t. 7). Ces structures sont encore bien visibles sur le plan géomagnétique, en même temps que la cave 47, appartenant à l'état antérieur, qui apparaît sous la forme d'un rectangle blanc à l'angle nord-ouest du sondage. Le caractère orthonormé de ces structures montre qu'il s'agissait d'un ensemble construit, mais son plan ne peut plus être restitué, compte tenu de l'état lacunaire des vestiges observés et l'image géophysique ne permet pas ici une restitution. La fouille n'a pu être étendue à l'ouest, vers la voie romaine située sous la chaussée moderne, en raison de la présence d'une ligne électrique à haute tension, enterrée entre le chantier et la chaussée. Vers l'est, les recherches ont en revanche été complètes et permettent d'assurer qu'aucune construction n'était présente.

Les deux murs rectilignes 38-39 au nord, 08-40 au sud sont espacées d'environ 11/11,50 m, perpendiculairement à la chaussée romaine située à l'ouest, une orientation qu'on reconnaît plus au nord sur l'image géophysique. On est évidemment tenté de reconnaître là un fragment de parcellaire urbain « en lanières », caractéristique de ce type d'agglomérations. On peut considérer comme probable que l'édifice dont nous n'avons ici que des vestiges était ouvert du côté de la chaussée.

Le seul aménagement véritablement associé à cette construction est le sol 00-02a, conservé par lambeaux (fig. 2.2; 2.11). Au-dessus apparaissait directement la couche de destruction 00-01a. Plusieurs fosses dépotoirs perçaient ce sol ou s'ouvraient au même niveau (46, 57, 26, 12). Leur remplissage est commenté ci-dessous par B. Viroulet dans l'annexe 2.

Plusieurs trous de poteaux, creusés jusqu'au substrat, ont pu être identifiés (21, 32, 31, 30). Leur empreinte était peu perceptible et il est possible que certains aient échappé à la fouille, ou qu'ils aient été détruits par les fosses dépotoirs ultérieures. On ne peut être sûr qu'ils soient contemporains, mais le plan montre peut-être un petit bâtiment, si on considère que les poteaux 21-32-31 forment un alignement, plus ou

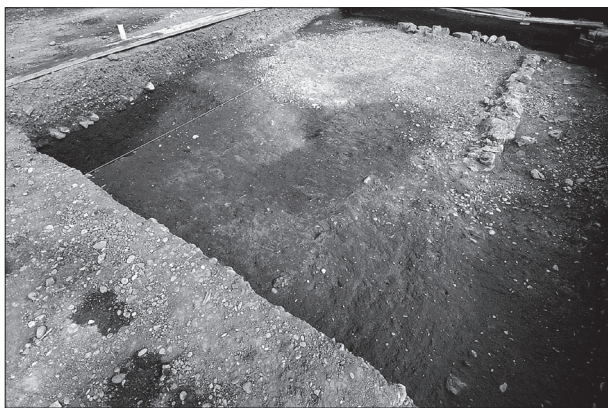

Fig. 2.11 Niveau de décapage du sol de gravier 00-05 (photo M. Reddé).



Fig. 2.13 La fosse 24 (photo M. Reddé).



Fig. 2.12 Les fosses 23 (premier plan) et 24 (arrière plan) (photo M. Reddé).

moins d'équerre avec le poteau 30, mais cette interprétation n'est pas assurée. De même ne peut-on décider de l'époque de construction de ce petit édifice (apprentis?) dont les orientations ne sont pas cohérentes avec celles des structures bâties à l'ouest. Au fond de la fosse 23 ont été mis en évidence les restes ligneux d'un clayonnage formant un carré d'environ 1 m × 1 m, la partie occidentale étant détruite (**fig. 2.12**). La forme, la profondeur et le remplissage très gras et très noir laissent songer à un fond de latrine (**fig. 2.13**).

La fouille de la fosse 22 a permis de mettre en évidence en profondeur une structure 36, constituée d'une margelle en équerre construite en blocs de basalte non taillés posés à sec (**fig. 2.14**). Cette structure, observée dans un angle du sondage, en bordure de berme n'a pas été complètement fouillée, en raison des risques que cette opération aurait entraînés sans pose de blindage. Un dégagement complet aurait nécessité l'ouverture d'une surface considérable qui excédait l'intérêt potentiel de la

structure. On peut songer à un puits, dont la partie supérieure aurait été détruite par la fosse S 20, mais il s'agit là d'une simple hypothèse. En ce cas le sommet de la cheminée conservée se situerait à 2,47 m au-dessus de la nappe phréatique actuelle, que les fouilles de 1999-2002, en bordure du canal moderne, situent à un niveau très voisin de celui de l'Antiquité.

La fouille en plan et l'analyse stratigraphique ne permettent pas de discriminer plusieurs états successifs dans ces structures très arasées. Seul l'examen du matériel y invite. C'est lui qui conduit à subdiviser les états 2 et 3 en quatre phases céramiques, telles qu'elles ont été définies pour le chantier 21 : la première (2a) correspond à une phase chronologique caractéristique de la première moitié du 2^e siècle. Elle est marquée par les fosses 26 et 46 qui s'ouvraient au niveau du sol 00-02a. La seconde phase (2b), beaucoup plus longue,



Fig. 2.14 Puits(?) englobé dans la fosse 36 (photo M. Reddé).



Fig. 2.15 Vue de la structure 15, à gauche, entaillant les sols de l'atelier (= « fossé de la forteresse d'Altkirch ») (photo M. Reddé).

s'étend de la deuxième moitié du 2^e siècle jusqu'au début du 3^e siècle. Elle est représentée par le sol 00-02a, les fosses 25, 14, 48, 36.

Il est toutefois difficile d'envisager que le sol 00-02a et les structures sur solins de basalte aient été édifiés seulement dans la seconde moitié du 2^e siècle. En tout état de cause, la fouille stratigraphique n'a révélé aucune solution de continuité entre l'état 1b et l'état 2. Il faut donc probablement postuler une construction vers le début du 2^e siècle, sans que cette chronologie puisse être davantage précisée, et une occupation ultérieure assez longue.

D'autres fosses témoignent en effet d'une occupation durable de ce secteur : la fosse 20 peut être datée par son matériel de remplissage de la phase céramique 3a définie dans le chantier 21 ; les deux fosses 11 et 23 sont attribuables en revanche à la phase céramique 3b. Il va de soi que cette chronologie très dilatée reflète un fort arasement des structures implantées sous la semelle de labour, car il n'est guère possible que le seul sol observé (00-02a) ait pu durer plus d'un siècle. Les phases constructives ultimes ne sont plus visibles, mais le matériel piégé dans les fosses témoigne du fait qu'elles ont existé.

L'ANTIQUITÉ TARDIVE (ÉTAT 4)

Au même niveau d'arasement que les structures de l'atelier apparaît au sud, du côté de la forteresse, une structure 15, d'orientation est-ouest, considérée par H. U. Nuber comme le fossé de la fortification tardive. Cette structure (bien visible dans la coupe DD' (**pl. h. t. 7**)) est remplie d'une terre noire, grasse, et elle entaille toutes les autres couches (**fig. 2.15; 2.13**). Nous n'avons pas jugé nécessaire de la sonder jusqu'au fond, puisque cette opération a déjà été effectuée à plusieurs reprises lors des fouilles de l'Université de Freiburg dont un sondage est bien visible en plan (**pl. h. t. 7**). On retrouve cette même structure plus à l'est (58). Il convient d'associer à ce niveau une autre fosse tardive (51) et le matériel récolté dans la couche finale de destruction 00-01.

Le plan compilé des fouilles menées en 2009 et des fouilles de l'Université de Freiburg montre toutefois que la restitution du fossé de la forteresse d'Altkirch, telle qu'elle a été proposée à partir de sondages limités et étroits, ne saurait s'étendre au nord de la structure 15, puisque nous avons reconnu à cet endroit des niveaux en place bien datés de l'époque julio-claudienne jusqu'au 2^e siècle. S'agit-il d'un problème de

recalage topographique entre deux chantiers qui, il est vrai, n'ont pas fonctionné selon le même système, l'équipe allemande travaillant en coordonnées locales ? L'hypothèse ne semble pas a priori recevable car le recalage des sondages effectués avant notre intervention de 2009 et bien visibles au décapage s'est effectué sans difficulté. Il faut plutôt penser que le caractère très réduit des sondages sur le fossé n'a pas permis une observation adéquate et fiable. Les dimensions de ce système défensif externe de la forteresse d'Altkirch doivent donc être – au moins partiellement – reconsidérées. De même peut-on observer que la chaussée nord-sud fouillée en 2009 n'aboutit pas dans l'axe du bastion central de la fortification.

CHAPITRE 2 – ANNEXE 1: CATALOGUE DES MONNAIES DU CHANTIER 20

Le tableau suivant présente de manière succincte les découvertes monétaires effectuées sur le chantier 20. On trouvera un commentaire plus détaillé de l'ensemble des monnaies de fouilles dans le chapitre 4. Le tableau est composé de la même manière que celui présentant les monnaies du chantier 21 (voir p. 81). Le chantier 20 ayant fait l'objet d'une campagne unique, la colonne indiquant l'année a été omise.

Struct.	Cat.	Dénomina- tion	Métal	Emetteur	Datation	Atelier	Référence	Commentaire	Phase	Type de struct.
00.02a	2	as	ae	Auguste	Cmq. TIBIM (14/16)		RIC I ² ?	Probablement un as des Monétaires	2b	Sol de gravier
00.02b	5	as	ae	Néron	66	Rome	RIC I ² , 347	Secteur 9	1b	Sol
00.02c	3	as (moitié)	ae	Auguste	-7/-3	Lyon	RIC I ² , 230		1b	Sol ?
00.03	1	sesterce	ae	Marc- Aurèle	177	Rome	RIC III, 1222			Gravier stérile
00.06	4	as	ae	Caligula	37/38	Rome	RIC I ² , 35	Secteur 8	1b	Sol
00.06	8	as oncial (moitié)	ae	Répub- lique	-170/-91	Rome	RRC ?	Secteur 9	1b	Sol
20.00	17	as ou du- pondius	ae	Hadrien	132/134	Rome	RIC II, 714		2b	Fosse
23.00	6	sesterce	ae	Trajan	114/117	Rome	RIC II ?	Usure importante. Collé à la mon- naie 7	2b	Fosse
23.00	7	sesterce	ae	Hadrien	117/122	Rome	RIC II ?	Buste du début du règne. Usure im- portante. Collé à la monnaie 6.	2b	Fosse
23.00	19	denier	argent	Maximin	235/236	Rome	RIC IV, 7a	Peu usé	2b	Fosse
47.00	9	as oncial (moitié)	ae	Répub- lique	-170/-91	Rome	RRC ?		1b	Cave
47.01	10	as	ae	Indéter- miné	Probab- lement Claudien	Irrégulier	RIC I ² , 230/245 (prototype)		1b	Cave
47.01	11	as	ae	Claude	41/54	Indéter- miné	RIC I ² , ?		1b	Cave
47.01	12	as	ae	Auguste	-7/14 (proto- type)	Irrégulier	RIC I ² , 230/245 (prototype)		1b	Cave
47.01	13	as	ae	Tibère	15/37	Indéter- miné	RIC I ² , 81		1b	Cave
49.00	23	as	ae	Auguste	10/14	Lyon	RIC I ² , 238a/245			Fosse
51.00	20	aes 3	ae	Valens	367/378	Rome	RIC IX, Rome, 23(b) ou 27(a) (dif- férent xiii)		3	Fosse
51.00	21	aes 3	ae	Valens	364/378	Aquilée	RIC IX, Aquilée, 7(b) (différent i(a))		3	Fosse
51.00	22	aes 3	ae	Valenti- nien I	367/375	Siscia	RIC IX, Siscia, 14(a) (différent xxv)		3	Fosse
58.00	16	nummus	ae	Julien II César	355/360	Indéter- miné	RIC VIII ?		3	Fossé

CHAPITRE 2 – ANNEXE 2 : LA CÉRAMIQUE DU CHANTIER 20

L'ÉTAT 1

L'état 1a (époque tibéro-claudienne)

Le sol 00-02d

Ce niveau témoigne des premiers aménagements humains sur l'emprise du chantier. La sigillée représente 13 % du mobilier céramique, soit un taux équivalent à celui du camp tibérien d'Oedenburg¹. La fourchette chronologique est encadrée par une coupe Hofheim 5c tibéro-claudienne et une jatte Hofheim 12B fabriquée des années quarante jusqu'à la fin du 1^{er} siècle. La présence d'assiettes en Terra Rubra à *pâte blanche et engobe orange vif* est pour le moins surprenante, cette catégorie de céramique étant inédite, dans l'état actuel de nos connaissances, sur le site d'Oedenburg. Ces exemplaires d'excellente qualité imitent le service en sigillée Haltern 1c. Des parallèles pertinents ont pu être établis avec l'étape 4 augusto-tibérienne du sanctuaire de Mirebeau-sur-Bèze². Les produits en Terra Nigra concernent essentiellement des modèles d'assiette en usage dans la première moitié du 1^{er} siècle ; certaines d'entre-elles ont été fabriquées dès la phase tardo-augustéenne III³ des ateliers de Dambach-la-Ville. Deux fragments d'assiettes (Deru A45 et A38.1), rajeunissent le corpus de quelques décennies. La céramique commune, dominée par un effectif en cuisson réductrice, confirme la datation pré-flavienne, en livrant des cruches à bandeau mouluré du deuxième quart du 1^{er} siècle⁴, des tonnelets à bord oblique en vogue dans la région bâloise dans les premières décennies du 1^{er} siècle⁵ et des pots à cuire à bord mouluré, appelés localement pots « rauraques », identiques à ceux façonnés dans les phases IV et V à Dambach-la-Ville, au cours du 1^{er} siècle⁶.

Le spectre céramique esquisse une occupation du sol 00-02d depuis la 3^e décennie de notre ère à la fin du règne de Claude.

¹ B. Viroulet / J. Baudoux, Chapitre 5: La céramique des camps. Dans: Oedenburg I, 179. Voir ci-dessous **Tab. 23** le tableau des estampilles sur sigillée du chantier 20.

² M. Joly / P. Barral / C. Mauduit, La vaisselle du sanctuaire de Mirebeau-sur-Bèze (Côte-d'Or): faciès et évolution des corpus (III^e s. av.J.-C.-II^e s. ap.J.-C.). Dans: SFECAG. Actes du Congrès de L'Escala-Empuries (Espagne) (Marseille 2008) 373 fig. 15.

³ G. Kuhnle / B. Fort / J. Baudoux / H. Cicutta, Dambach-la-ville – Wilmstein (Bas-Rhin): un centre de production rural de céramiques et de tuiles (milieu du 1^{er} siècle av.J.-C. – fin du II^e siècle

ap.J.-C.). Dans: SFECAG. Actes du Congrès de Blois (Marseille 2005) 409 fig. 10, 3. Cet atelier de céramique se situe à 40 km au nord de l'agglomération antique d'Oedenburg.

⁴ A. R. Furger / S. Deschler-Erb, Das Fundmaterial aus der Schichtenfolge beim Augster Theater. Forschungen in Augst 15 (Augst 1992) 179 pl. 9, 3/65.

⁵ C. Schucany / S. Martin-Kilcher (éd.), L. Berger / S. Biaggio Simona / S. Fünfschilling / F. Rossi / O. Paccolat / D. Castella, Römische Keramik in der Schweiz. Antiqua 31 (Basel 1999) 60.

⁶ Kuhnle et al., Dambach-la-ville (note 3) 414 fig. 12, 12.

Fig.	Année	St.	US	NMI	Catégorie	Forme	Type	Augst
	2009	00	02d	1	T.S. Sud Gaule	Coupe	Drag. 24/25A	
	2009	00	02d	1	T.S. Sud Gaule	Coupe	Hofheim 5c	
	2009	00	02d	1	T.S. Sud Gaule	Coupe	Hofheim 12B	
	2009	00	02d	1	T.R.	Assiette	Deru A6.2	ARc-3:43-P12
	2009	00	02d	1	T.R.	Assiette	Deru A9.2	ARc-3:43-P12
	2009	00	02d	2	T.S.I. rouge	Coupe	Drack 21	ARc-4:11-S-Drack 21
	2009	00	02d	1	T.N.	Assiette	Deru A1.1	ARc-5:02-P3
	2009	00	02d	1	T.N.	Assiette	Deru A38.1	ARc-5:02-P4
	2009	00	02d	1	T.N.	Assiette	Deru A45	ARc-5:02-P15
	2009	00	02d	1	T.N.	Coupe	Deru C13.2	ARc-5:02-S-Drack 11
	2009	00	02d	1	Luminaire	Lampe à huile		ARc-2:99-L
	2009	00	02d	2	C.C.	Assiette		
	2009	00	02d	2	C.C.	Cruche		ARc-4:01-K3
	2009	00	02d	1	C.C.	Dolium		ARc-4:01-O1
	2009	00	02d	1	C.C.	Pot		ARc-4:01-T74
	2009	00	02d	1	C.S.	Coupe		ARc-5:01-S36
	2009	00	02d	1	C.S.	Couvercle		ARc-7:70-D1
	2009	00	02d	1	C.S.	Pot		ARc-5:01-T59
	2009	00	02d	2	C.S.	Tonnelet		ARc-5:01-T25
	2009	00	02d	1	C.S.	Marmite		
	2009	00	02d	2	C.S.	Pot à cuire		Arc-7:70-T72

Tab. 1 Matériel céramique issu du sol 00-02d.

La fosse 17

Le mobilier, modique, de la fosse 17 présente des caractères communs à celui du sol 00-02d. La sigillée, de proportion habituelle pour la période tibéro-claudienne du site (12,5 %), recèle un exemplaire résiduel de sigillée italique SIG-IT 18.2 (**fig. 2.16, 1**)⁷. Une coupe Drag. 29b décorée de rinceaux situe le comblement de la fosse dans la période de « splendeur » de la Graufesenque, entre 40 et 60. Une lampe à huile Loeschcke I mérite d'être signalée, l'usage des lampes en terre cuite étant apparemment peu courant dans ce quartier du site. Le vaisselier de tradition indigène demeure très vivace ; les indices laténisants sont matérialisés par la présence d'un pot de type « Gurtbecher » en Terra Nigra (Deru P29), dérivé d'une forme gauloise de la Tène III en lustrée noire, et d'une jatte à bord rentrant rainuré (**fig. 2.16, 7**), susceptible de provenir de l'officine de Dambach-la-Ville⁸. La majorité des pots en céramique commune sombre présente un bord mouluré de type « rauraque » et arbore une panse décorée : peignée, incisée, barbotinée ou estampée (**fig. 2.16, 9-12**), typique de la production locale de Dambach-la-Ville⁹. De toute évidence l'appropriation du répertoire méridional n'en est qu'à ses balbutiements, seuls deux exemplaires de cruches initient de nouvelles habitudes culinaires.

Malgré le profil quelque peu archaïsant de cet ensemble, la présence de la coupe Drag. 29b positionne le comblement de la fosse 17 au milieu du 1^{er} siècle.

⁷ En l'absence d'analyse des matériaux, cette production est qualifiée par défaut d'« italique ». Une origine lyonnaise est envisageable.

⁸ G. Kuhnle et al., Dambach-la-ville (note 3) 414 fig. 12, 7.

⁹ C. Card (dir.), Dambach-La-Ville, Bas-Rhin, Wasenmatten, lotissement des « Prés fleuris ». Un centre de production rural de céramiques (fin du I^{er} siècle avant J.-C. / début du III^e siècle après J.-C.). Rapport final d'opération, non publié (INRAP GES-Dijon, 2010) 144, P1 variante a.

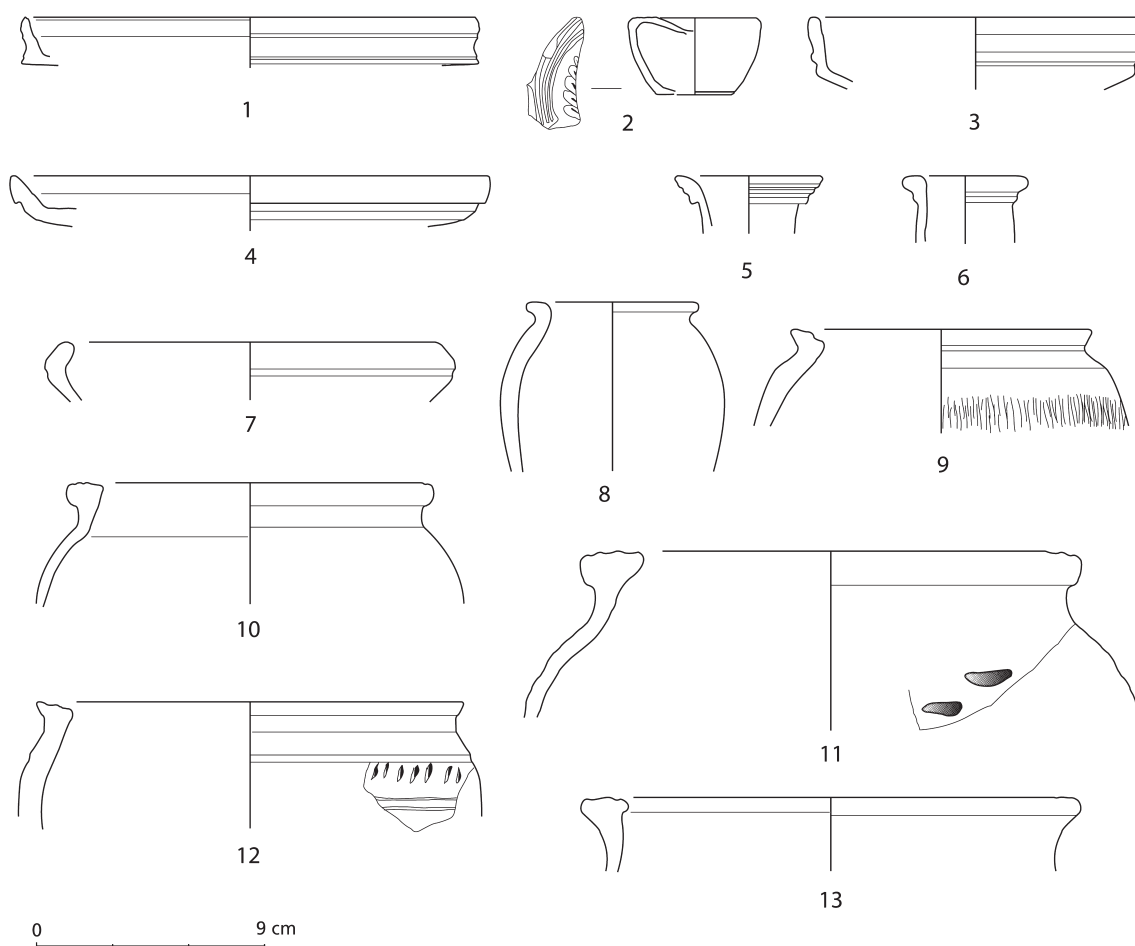

Fig. 2.16 Matériel céramique issu de la fosse 17 (DAO D. Petitalot).

Fig.	Année	St.	US	NMI	Catégorie	Forme	Type	Augst
2.16, 1	2009	17	00	1	T.S. Italique	Assiette	SIG-IT 18.2	
	2009	17	00	1	T.S. Sud Gaule	Assiette	Drag. 15/17A	
	2009	17	00	1	T.S. Sud Gaule	Coupe	Drag. 27B	
	2009	17	00	1	T.S. Sud Gaule	Coupe	Drag. 29b	
2.16, 2	2009	17	00	1	Luminaire	Lampe	Loeschcke I	ARc-2:99-L
2.16, 4	2009	17	00	1	T.S.I. rouge	Assiette	Deru A17	ARc-4:02-P12
2.16, 3	2009	17	00	1	T.S.I. rouge	Assiette		ARc-4:02-P2
	2009	17	00	2	T.S.I. rouge Décor guilloché	Coupe	Drack 21	ARc-4:11-S-Drack 21
	2009	17	00	1	T.N.	Pot	Deru P29	ARc-5:02-T26
2.16, 5	2009	17	00	1	C.C.	Cruche		ARc-4:01-K3
2.16, 6	2009	17	00	1	C.C.	Cruche		ARc-4:01-K4
	2009	17	00	1	C.C.	Pot à cuire		
	2009	17	00	1	C.S.	Jatte		ARc-5:01-S65
2.16, 7	2009	17	00	1	C.S.	Jatte à bord rentrant		ARc-5:01-S86
2.16, 8	2009	17	00	1	C.S.	Pot à cuire		

Fig.	Année	St.	US	NMI	Catégorie	Forme	Type	Augst
2.16, 12	2009	17	00	1	C.S. Décor excisé	Pot à cuire		ARc-7:70-T75
2.16, 9	2009	17	00	1	C.S. Décor peigné	Pot à cuire		
2.16, 10	2009	17	00	1	C.S.	Pot à cuire		ARc-7:70-T70
2.16, 11	2009	17	00	1	C.S. Décor estampé	Pot à cuire		Arc-7:70-T70
2.16, 13	2009	17	00	1	C.S.	Marmite		

Tab. 2 Matériel céramique issu de la fosse 17.

Le sol 00-07

Malgré un NMI limité à 56 individus, le faciès céramique du niveau 00-07 est comparable aux structures précédentes. On enregistre les mêmes éléments résiduels tibériens (SIG-IT 4.5, jatte à bord rentrant précoce¹⁰), alors que le répertoire en sigillée (12,5 % du mobilier) réunit un panel typiquement claudien (Drag. 15/17, Hofheim 12, Drag. 29b). Le vaisselier en commune sombre est largement majoritaire et livre un assortiment de vases culinaires de tradition indigène (pots à lèvre moulurée « rauraques », marmites et tripodes), dont les panses sont généralement pourvues de décors. Le répertoire en cuisson oxydante se résume à des pots, des dolia et quelques cruches à collerette moulurée¹¹. Le faciès du mobilier s'apparente à celui de la phase 4 du théâtre d'Augst, datée des années 40 à 60.

Contemporain de la structure 24, ce niveau de sol a dû être scellé au milieu du 1^{er} siècle.

Fig.	Année	St.	US	NMI	Catégorie	Forme	Type	Augst
	2009	00	07	1	T.S. Italique	Assiette	SIG-IT 4.5	
2.44, 8	2009	00	07	1	T.S.	JESTIF(?), Sud Gaule		
	2009	00	07	2	T.S. Gaule du Sud	Assiette	Drag. 15/17B	
	2009	00	07	1	T.S. Gaule du Sud	Coupe	Drag. 29b	
	2009	00	07	1	T.S. Gaule du Sud	Coupe	Drag. 30b	
	2009	00	07	1	T.S. Gaule du Sud	Coupe	Hofheim 12B	
	2009	00	07	1	T.R.	Assiette	Deru A6.2	ARc-3:43-P12
	2009	00	07	1	T.S.I. rouge	Coupe	Drack 21	ARc-4:11-S-Drack 21
	2009	00	07	1	T.N.	Assiette	Deru A21.2	
	2009	00	07	1	T.N.	Assiette	Deru A41.3	ARc-5:02-P20
	2009	00	07	1	T.N.	Assiette	Deru A43.2	ARc-5:02-P21
	2009	00	07	1	T.N.	Assiette		ARc-5:02-P10
	2009	00	07	1	Luminaire	Lampe		ARc-2:99-L
	2009	00	07	1	C.C.	Coupe		
	2009	00	07	1	C.C.	Cruche		ARc-4:01-K3
	2009	00	07	4	C.C.	Dolium		ARc-4:01-O1
	2009	00	07	1	C.C.	Pot		
	2009	00	07	1	C.C.	Marmite		

¹⁰ Furger/Deschler-Erb, Augster Theater (note 4) 163 pl. 1, 1/12.

¹¹ Furger/Deschler-Erb, Augster Theater (note 4) 185 pl. 12, 4/45.

Fig.	Année	St.	US	NMI	Catégorie	Forme	Type	Augst
	2009	00	07	1	C.S.	Assiette		
	2009	00	07	1	C.S.	Jatte à bord rentrant		ARC-5:01-S85
	2009	00	07	1	C.S.	Pot		
	2009	00	07	2	C.S.	Pot à cuire		ARC-7:70-T71
	2009	00	07	8	C.S.	Pot à cuire		
	2009	00	07	1	C.S.	Marmite		
	2009	00	07	1	C.S.	Tripode		

Tab. 3 Matériel céramique issu du sol 00-07.

La fosse 24

Cette structure, richement pourvue en céramiques (NMI = 153), a livré quelques tessons précoces dont l'état fragmentaire ne laisse aucun doute sur leur caractère résiduel. Il s'agit d'une assiette SIG-IT 18.1 et d'une cruche à bandeau mouluré débordant (**fig. 2.17, 16**). La répartition de la sigillée par groupes typo-chronologiques met en évidence la présence de récipients en usage dans la première moitié du 1^{er} siècle, avec une prédominance du groupe B¹²: Drag. 15/17, Drag. 16, Drag. 24/25, Drag. 29, Hofheim 5 et Hofheim 8¹³. Deux coupes Drag. 29 ont été identifiées: un exemplaire précoce à moulure médiane guillochée et une panse à palissade de godrons. La céramique sigillée provient en exclusivité des ateliers de Gaule du Sud.

Le répertoire autochtone est encore d'actualité. La céramique locale à engobe rouge est particulièrement bien représentée, elle concentre 1/10^e de la céramique. Les coupes Drack 21, de tradition indigène, réunissent 6 individus dont le profil à paroi interne concave les identifie au type tardif 40d défini par T. Luginbühl¹⁴. La vaisselle commune sombre concerne la moitié du corpus, les récipients dévolus à la cuisson rassemblant 1/3 de l'effectif: on recense 11 couvercles et 23 pots à cuire. Les jattes à bords rentrants et les tonnelets sont toujours en vogue. De manière générale, de nombreuses formes sont apparentées aux productions de Dambach-la-Ville, fabriquées pendant la phase IV¹⁵, sous Tibère et Claude.

On observe toutefois une évolution sensible du corpus par rapport aux complexes précédents; les récipients à parois fines importés des ateliers lyonnais, les jattes à collerettes et les dolia de type Zürich-Lindenhof (**fig. 2.17, 20. 22**) font leur apparition. Les gobelets à parois fines portant un décor sablé ou crépi, sont identiques aux types inventoriés dans les camps d'Oedenburg au deuxième tiers du 1^{er} siècle¹⁶. Les jattes à collerettes imitant les modèles originaux Hofheim 12, sont diffusées dès l'époque claudienne. On dénombre 8 dolia (**fig. 2.17, 20-22**); à l'instar des cruches, ils constituent des vecteurs d'adaptation aux pratiques méditerranéennes, encore discrètes dans la structure 24. Les cruches à bandeau mouluré (**fig. 2.17, 14-15**) cèdent la place à des modèles à lèvre ronde et col droit (**fig. 2.17, 12-13**). Une semblable cohabitation existe dès la phase 8 du théâtre d'Augst¹⁷. En conséquence, il semble cohérent d'envisager un comblement de la structure à la fin du règne de Claude.

¹² C. Schucany, *Aquae Helveticae, Zum Romanisierungsprozess am Beispiel des römischen Baden*. Antiqua 27 (Basel 1996) 68.

¹³ L'assiette Drag. 16 et la coupe Hofheim 5 sont des exemplaires uniques dans ce secteur. A titre comparatif, le plat Drag. 16 qui affiche 3 % de présence sur le camp B d'Oedenburg disparaît des effectifs du camp A et la coupe Hofheim 5 constitue 6 % du corpus sigillée du camp B et 3 % de celui du camp A (B. Viroulet dans: Oedenburg I, 180 fig. 5.7).

¹⁴ Th. Luginbühl, *Imitations de sigillée et potiers du Haut-Empire en Suisse occidentale: archéologie et histoire d'un phénomène*

artisanal antique. Cahiers d'archéologie romande 83 (Lausanne 2001) 118. 134 pl. VII.

¹⁵ Kuhnle et al., *Dambach-la-ville* (note 3) 414 fig. 12.

¹⁶ B. Viroulet dans: Oedenburg I, 172 fig. 5.2, 18-19; 204 fig. 5.26, 32-33.

¹⁷ Furger/Deschler-Erb, *Augster Theater* (note 4) 215 pl. 27, 8/56-8/60.

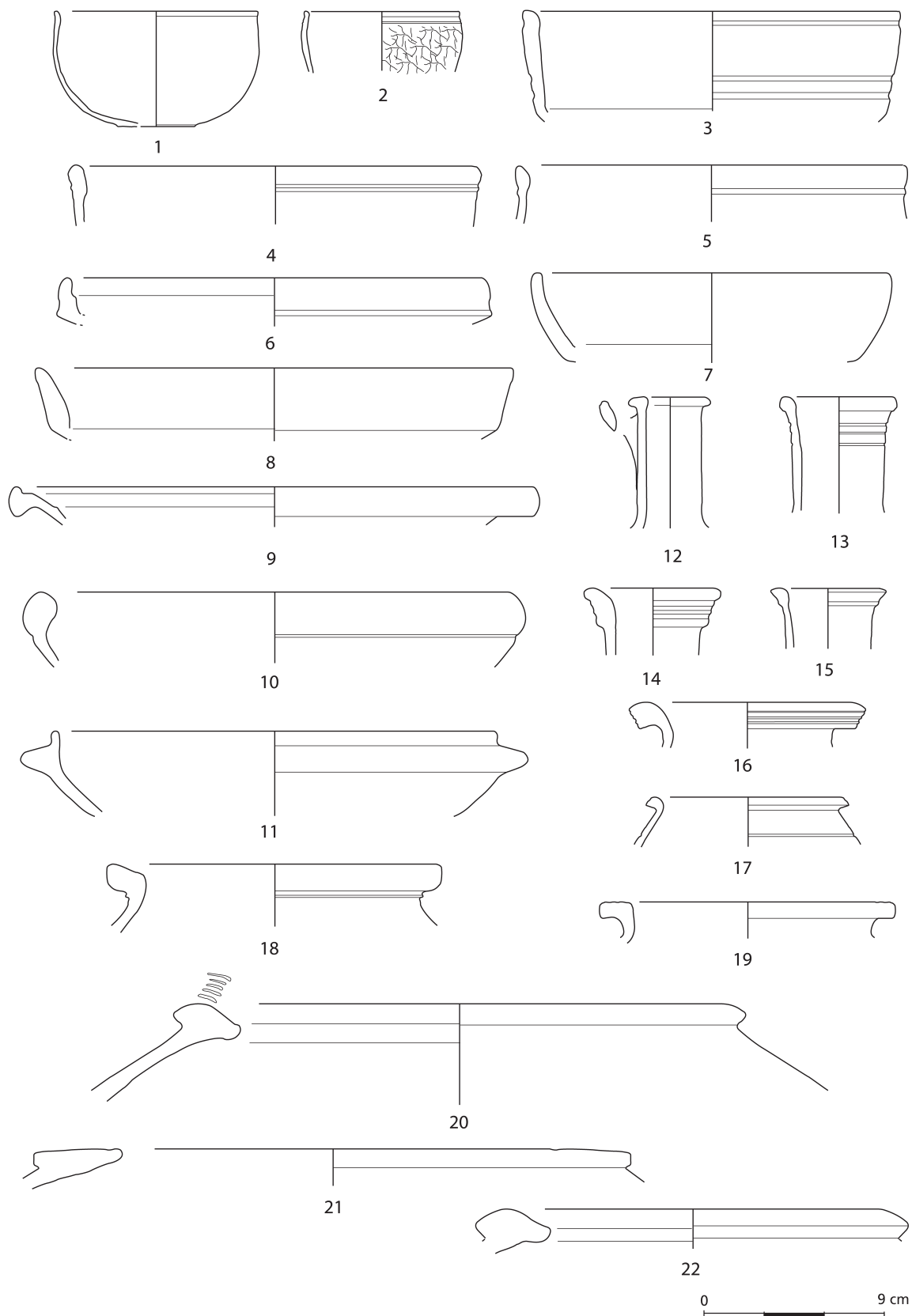

Fig. 2.17 Matériel céramique issu de la fosse 24 (DAO D. Petitalot).

Fig.	Année	St.	US	NMI	Catégorie	Forme	Type	Augst
	2009	24	00	1	T.S. Italique	Assiette	SIG-IT 18.1	
	2009	24	00	1	T.S. Sud Gaule	Assiette	Drag. 15/17A	
	2009	24	00	1	T.S. Sud Gaule	Assiette	Drag. 16	
	2009	24	00	2	T.S. Sud Gaule	Coupe	Drag. 24/25A	
	2009	24	00	1	T.S. Sud Gaule	Coupe	Drag. 29a	
	2009	24	00	1	T.S. Sud Gaule	Coupe	Drag. 29b	
	2009	24	00	1	T.S. Sud Gaule	Coupe	Hofheim 5	
	2009	24	00	1	T.S. Sud Gaule	Coupe	Hofheim 8A	
	2009	24	00	1	T.R.	Assiette		
2.17, 4	2009	24	00	1	T.S.I. rouge	Coupe	Drack 21	ARc-4:11-S-Drack 21
2.17, 5	2009	24	00	1	T.S.I. rouge	Coupe	Drack 21	ARc-4:11-S-Drack 21
2.17, 3	2009	24	00	1	T.S.I. rouge	Coupe	Drack 21	ARc-4:11-S-Drack 21
	2009	24	00	3	T.S.I. rouge	Coupe	Drack 21	ARc-4:11-S-Drack 21
	2009	24	00	1	T.S.I. rouge	Pot		
2.17, 8	2009	24	00	1	T.N.	Assiette	Deru A1.1	ARc-5:02-P3
2.17, 7	2009	24	00	1	T.N.	Assiette	Deru A41.3	ARc-5:02-P20
2.17, 9	2009	24	00	1	T.N.	Assiette	Deru A6.2	ARc-5:02-P12
2.17, 6	2009	24	00	1	T.N.	Assiette	Deru A40	ARc-5:02-P-Drack 2
2.17, 1	2009	24	00	2	P.F. Décor sablé	Gobelet	Mayet 35	ARc-2:99-S32
2.17, 2	2009	24	00	1	P.F. Décor crépi	Gobelet	Mayet 35	ARc-2:99-S32
2.17, 16	2009	24	00	1	C.C.	Cruche		ARc-4:01-K1
2.17, 12	2009	24	00	1	C.C.	Cruche		ARc-4:01-K9
2.17, 14	2009	24	00	4	C.C.	Cruche		ARc-4:01-K3
2.17, 15	2009	24	00	1	C.C.	Cruche		ARc-4:01-K3
2.17, 13	2009	24	00	1	C.C.	Cruche		ARc-4:01-K11
2.17, 20	2009	24	00	1	C.C.	Dolium		ARc-4:01-O1
2.17, 22	2009	24	00	6	C.C.	Dolium		ARc-4:01-O1
2.17, 21	2009	24	00	1	C.C.	Dolium		ARc-4:01-O3
	2009	24	00	1	C.C.	Jatte à bord rentrant		ARc-4:01-S85
2.17, 10	2009	24	00	1	C.C.	Jatte		ARc-4:01-S73
2.17, 11	2009	24	00	1	C.C.	Jatte à collerette		ARc-4:01-S47
	2009	24	00	3	C.C.	Pot		
2.17, 17	2009	24	00	1	C.C.	Pot		ARc-4:01-T28
2.17, 18	2009	24	00	1	C.C.	Pot		ARc-4:01-T41
2.17, 19	2009	24	00	1	C.C.	Pot à cuire		ARc-4:01-T71
	2009	24	00	1	C.S.	Assiette		
2.18, 23	2009	24	00	1	C.S.	Couvercle		ARc-5:01-D1
2.18, 24	2009	24	00	1	C.S.	Couvercle		ARc-5:01-D1
2.18, 25	2009	24	00	1	C.S.	Couvercle		ARc-5:01-D4
2.18, 26	2009	24	00	1	C.S.	Couvercle		ARc-5:01-D4
	2009	24	00	7	C.S.	Couvercle		
	2009	24	00	6	C.S.	Jattes à bord rentrant		ARc-5:01-S85
2.18, 27	2009	24	00	1	C.S.	Jatte à bord rentrant		ARc-5:01-S85
2.18, 30	2009	24	00	1	C.S.	Jatte à bord rentrant		ARc-5:01-S85
2.18, 29	2009	24	00	1	C.S.	Jatte à bord rentrant		ARc-5:01-S85
2.18, 28	2009	24	00	1	C.S.	Jatte à lèvres pendante		ARc-5:01-S18
2.18, 31	2009	24	00	2	C.S.	Tonnelet		ARc-5:01-T25
2.18, 32	2009	24	00	1	C.S.	Gobelet		ARc-5:01-T7
2.18, 33	2009	24	00	1	C.S.	Pot		ARc-7:70-T53

Fig.	Année	St.	US	NMI	Catégorie	Forme	Type	Augst
2.18, 34	2009	24	00	1	C.S.	Pot		
2.18, 35	2009	24	00	1	C.S.	Pot		ARC-5:01-T75
2.18, 36	2009	24	00	1	C.S.	Pot		ARC-5:01-T45
2.18, 37	2009	24	00	1	C.S.	Pot		ARC-5:01-T45
	2009	24	00	2	C.S.	Pot		ARC-5:01-T16
	2009	24	00	6	C.S.	Pot		
2.18, 41	2009	24	00	1	C.S.	Pot à cuire		Arc-7:70-T70
2.18, 42	2009	24	00	1	C.S.	Pot à cuire		Arc-7:70-T72
2.18, 43	2009	24	00	1	C.S.	Pot à cuire		Arc-7:70-T72
2.18, 39	2009	24	00	1	C.S.	Pot à cuire		Arc-7:70-T71
2.18, 44	2009	24	00	1	C.S.	Pot à cuire		Arc-7:70-T71
2.18, 38	2009	24	00	1	C.S.	Pot à cuire		Arc-7:70-T70
2.18, 40	2009	24	00	1	C.S.	Pot à cuire		Arc-7:70-T71
	2009	24	00	15	C.S.	Pot à cuire		

Tab. 4 Matériel céramique issu de la fosse 24.

L'absence du matériel de l'horizon de Haltern (sinon de manière résiduelle), et ce malgré la présence de productions précoces de La Graufesenque (coupes Drag. 24/25 à anse d'applique, Drag. 27 à bandeau médian, assiette Drag. 19), tend à prouver que l'occupation de cette première phase n'est pas strictement contemporaine du début de l'occupation du camp B d'Oedenburg (15/20). Inversement, les occurrences très réduites de sigillée moulée Drag. 29¹⁸ et de jatte à collerette Hofheim 12, combinées aux absences d'assiettes Drag. 15a, Drag. 18 et de coupes Drag. 22, Drag. 33, concourent à placer le *terminus ante quem* de cette phase avant la fin de l'occupation du camp A (70/80). Ces arguments engagent à dater l'état 1a entre 30 et 60 apr.J.-C.

L'état 1b (époque flavienne)

Le sol 00-02b

À compter du palier 00-02b, on assiste à une mutation du spectre céramique. La sigillée est éloquente à ce sujet. Non seulement ses proportions doublent par rapport à l'horizon précédent et atteignent 22 % du corpus, mais le répertoire typologique est renouvelé avec l'introduction de coupes flaviennes Drag. 35/36, qui se joignent aux Drag. 37. En effet, ce niveau inaugure l'introduction des coupes Drag. 37 sur le chantier 20. Cet indicateur chronologique apparaît en Germanie vers 68 apr.J.-C.¹⁹ : on ne recense aucune coupe Drag. 37 avant la période flavienne d'Oberstimm, ce récipient est attesté sous le règne de Domitien à Rheingönheim et en phase 7 à Vindonissa Feuerwehrmagazin²⁰. La quantité de sigillée moulée se distingue par rapport à la phase précédente, elle rassemble 40 % de cette catégorie, répartie équitablement entre les coupes Drag. 29b et Drag. 37a. A titre comparatif, sur le camp A d'Oedenburg, l'équilibre des effectifs entre ces deux types se concrétise sous le règne de Domitien²¹. Les décors sont caractéristiques de la période de transition de La Graufesenque, les représentations figuratives (lion, cerf, danseuse), succèdent aux com-

¹⁸ Les récipients Drag. 29 font leur apparition à Oberhausen vers 15/16 apr.J.-C., entre 14 et 30 apr.J.-C. à Vindonissa Windisch Breite et entre 25 et 30 apr.J.-C. à Vindonissa Feuerwehrmagazin (B. Viroulet dans : Oedenburg I, 199).

¹⁹ B. Pferdehirt, Die römische Okkupation Germaniens und Rätiens von der Zeit des Tiberius bis zum Tode Trajans. Untersuchungen zur Chronologie südgallischer Reliefsigillata. Jahrbuch des RGZM 33, 1986, 250.

²⁰ B. Viroulet dans : Oedenburg I, 217.

²¹ B. Viroulet dans : Oedenburg I, 228.

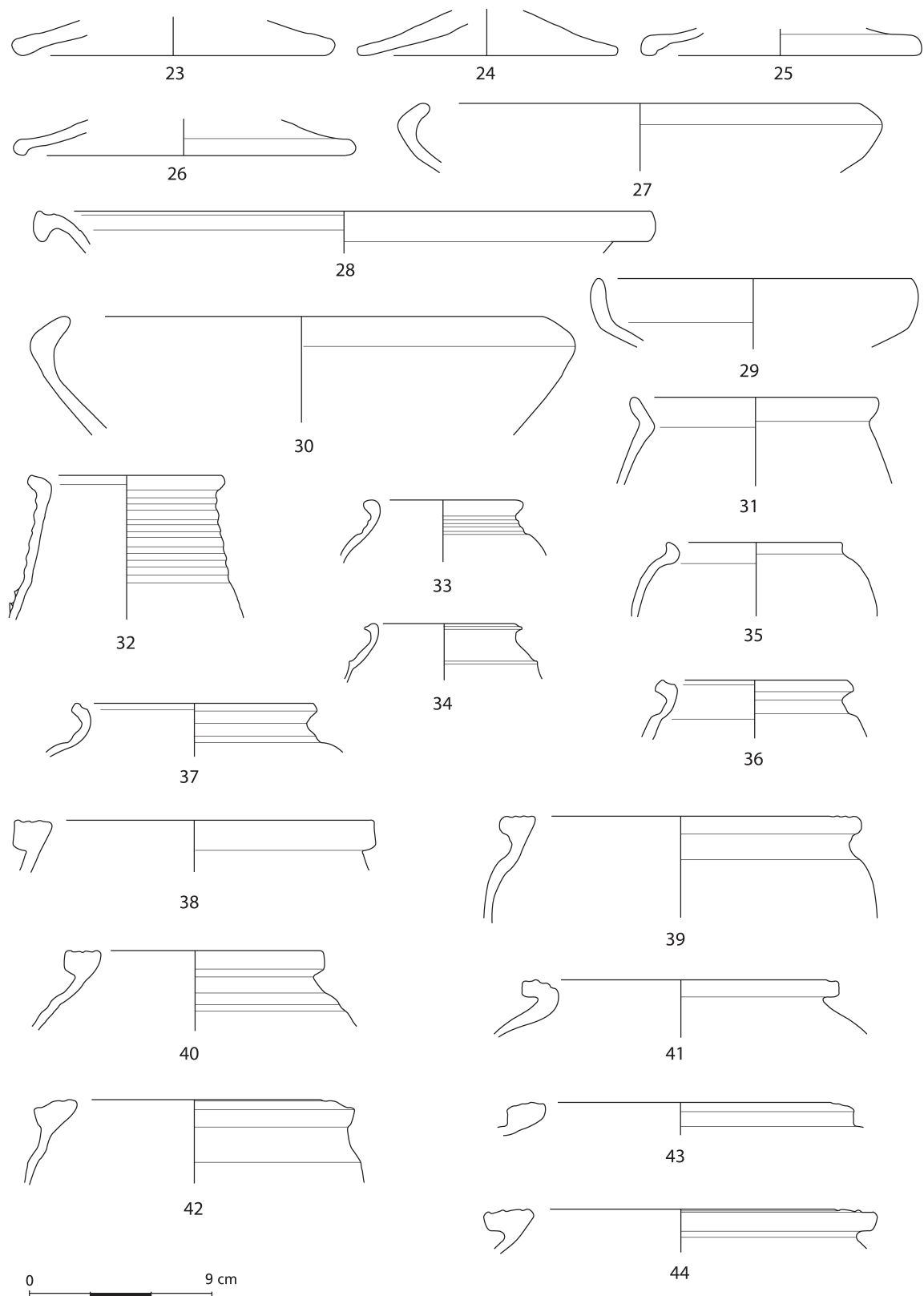

Fig. 2.18 Matériel céramique issu de la fosse 24 (DAO D. Petitalot).

positions végétales. Une estampille du potier SILVANVS, exerçant en Gaule du Sud durant les deuxième et troisième quarts du 1^{er} siècle a été identifiée²². Ce niveau concentre un lot important de tessons de sigillées lisses brûlées (2/3 des individus); les fragments intacts sont recouverts d'un engobe d'excellente qualité, de facture inhabituelle sur le site.

La vaisselle fine régionale poursuit également son évolution. Le recul de la Terra Nigra et de manière plus prononcée de la céramique à engobe rouge, est associé à une modification du répertoire où émergent de nouveaux types flaviens, à l'instar de l'assiette Deru A56 dont la production est attestée dans les fours de Horbourg-Wihr entre 120 et 160 apr. J.-C.²³ On note la présence marginale d'un gobelet à couverte plombifère vert-olive et d'une jatte à engobe micacé doré.

Ce niveau constitue une transition dans l'évolution du site, les proportions entre les catégories de céramiques arborent un schéma plus conforme à un site d'acculturation romaine: l'essor de la sigillée se combine à celui de la céramique commune claire. À présent, cette dernière égale en quantité la commune sombre, jusqu'alors prépondérante. Paradoxalement, si la technique de cuisson oxydante est adoptée, le répertoire méridional peine à s'imposer: la quantité de dolia reste stable et les cruches n'affluent pas, malgré une évolution morphologique notable de leur profil à lèvre triangulaire²⁴. On constate l'absence récurrente de mortiers.

La vaisselle culinaire n'est plus privilégiée et le corpus des pots à cuire affecte un nouveau faciès: les pots de type rauraque omniprésents au 1^{er} siècle, sont assortis de modèles inédits jusqu'alors. Leur particularité réside dans le décor appliqué sur la partie sommitale du bord: peigné, incisé, imprimé au doigt et/ou agrémenté de « bubons ». Cette production est avérée à Dambach-la-Ville pendant la phase V (70 à 120 apr. J.-C.)²⁵ et à Horbourg-Wihr entre 120 et 160 apr. J.-C.²⁶

Le mobilier accuse une certaine hétérogénéité, les vestiges des aménagements antérieurs dénaturant le faciès de cet horizon. La majorité des éléments datants se situant à l'époque flavienne, une datation haute de 60/70 apr. J.-C. peut être avancée pour l'occupation de ce sol 00-02b. La présence de nombreux Drag. 37, Curle 15 et Hofheim 12C plaide en faveur d'un scellement de la couche au début du 2^e siècle.

Fig.	Année	St.	US	NMI	Catégorie	Forme	Type	Augst
2.44, 4	2009	00	02b	1	T.S.]FISILVANI (Silvanus I), Sud Gaule		Hartley/Dickinson 8, 295 : 1a	
	2009	00	02b	1	T.S. Lezoux	Coupe	Drag. 37	
	2009	00	02b	1	T.S. Sud Gaule	Assiette	Drag. 15 A	
	2009	00	02b	4	T.S. Sud Gaule	Assiette	Drag. 18B	
	2009	00	02b	2	T.S. Sud Gaule	Assiette	Hofheim 1	
	2009	00	02b	1	T.S. Sud Gaule	Coupe	Curle 15	
	2009	00	02b	2	T.S. Sud Gaule	Coupe	Drag. 24/25A	
	2009	00	02b	1	T.S. Sud Gaule	Coupe	Drag. 27 A	
	2009	00	02b	2	T.S. Sud Gaule	Coupe	Drag. 27B	
	2009	00	02b	8	T.S. Sud Gaule	Coupe	Drag. 29b	
	2009	00	02b	2	T.S. Sud Gaule	Coupe	Drag. 35	
	2009	00	02b	1	T.S. Sud Gaule	Coupe	Drag. 37a	
	2009	00	02b	1	T.S. Sud Gaule	Coupe	Drag. 37a	
	2009	00	02b	2	T.S. Sud Gaule	Coupe	Drag. 37a	

²² B. Hartley / B. Dickinson (éd.), *Names on terra sigillata: an index of makers' stamps & signatures on Gallo-Roman terra sigillata (Samian ware)*. 8: S to Symphorus (London 2011) 295 n° 1a.

²³ L. Pastor, *La production de céramiques communes de deux fours de potiers gallo-romains de Horbourg-Wihr* [mémoire de

maîtrise non publiée, Université Marc Bloch, Strasbourg 2003] type 2-501.

²⁴ Furger/Deschler-Erb, *Augster Theater* (note 4) 249 pl. 44, 12/76.

²⁵ Kuhnle et al., *Dambach-la-ville* (note 3) 417 fig. 14, 6.

²⁶ Pastor, *Horbourg-Wihr* (note 23) 50.

Fig.	Année	St.	US	NMI	Catégorie	Forme	Type	Augst
	2009	00	02b	1	T.S. Sud Gaule	Coupe	Hofheim 12C	
	2009	00	02b	2	T.S. Sud Gaule	Coupe	Hofheim 8A	
	2009	00	02b	1	P.F. Italie du nord Décor sablé	Gobelet		ARc-2:99-S36
	2009	00	02b	1	Plombifère Engobe vert	Gobelet		
	2009	00	02b	1	T.S.I. rouge	Assiette	Deru A6.2	ARc-4:14-P12
	2009	00	02b	1	T.S.I. rouge	Assiette		
	2009	00	02b	2	T.S.I. rouge	Coupe	Drack 21	ARc-4:11-S-Drack 21
	2009	00	02b	1	T.S.I. rouge	Coupe	Drack 21	ARc-4:11-S-Drack 21
	2009	00	02b	1	T.S.I. rouge	Pot		
	2009	00	02b	2	T.N.	Coupe	Drack 20	ARc-5:02-S-Drack 20
	2009	00	02b	1	T.N.	Assiette	Deru A56	ARc-5:02-P15
	2009	00	02b	1	T.N.	Coupe	Deru C13.1	ARc-5:02-S-Drack 11
	2009	00	02b	1	T.N.	Jatte à collerette	Deru B1.1	ARc-5:02-S48
	2009	00	02b	1	Micacée	Jatte		
2.19, 1	2009	00	02b	1	C.C.	Amphorisque		
	2009	00	02b	1	C.C.	Couvercle		ARc-4:01-D1
	2009	00	02b	1	C.C.	Cruche		ARc-4:01-K18
2.19, 3	2009	00	02b	1	C.C.	Cruche		ARc-4:01-K17
	2009	00	02b	1	C.C.	Cruche		ARc-4:01-K6
	2009	00	02b	2	C.C.	Cruche		ARc-4:01-K7
	2009	00	02b	1	C.C.	Dolium		ARc-4:01-O3
	2009	00	02b	1	C.C.	Dolium		ARc-4:01-O1
2.19, 2	2009	00	02b	1	C.C.	Dolium		ARc-4:01-O8
	2009	00	02b	1	C.C.	Jatte à bord rentrant		ARc-5:01-S85
	2009	00	02b	1	C.C.	Jatte à collerette		ARc-4:01-S49
	2009	00	02b	1	C.C.	Marmite		
	2009	00	02b	2	C.C.	Pot		
	2009	00	02b	1	C.C. Décor barbotiné picots	Pot		
	2009	00	02b	1	C.C.	Pot à cuire		
	2009	00	02b	1	C.S.	Assiette		
	2009	00	02b	2	C.S.	Jatte à bord rentrant		ARc-4:01-S85
	2009	00	02b	1	C.S.	Jatte à collerette		ARc-4:01-S47
	2009	00	02b	1	C.S. Décor peigné	Marmite		
2.19, 6	2009	00	02b	1	C.S. Décor barbotiné picots	Pot		ARc-5:01-T16
2.19, 4	2009	00	02b	1	C.S.	Pot		ARc-5:01-T20
	2009	00	02b	1	C.S.	Tonnelet		ARc-5:01-T25
	2009	00	02b	1	C.S.	Pot		ARc-5:01-T35
	2009	00	02b	1	C.S.	Pot		ARc-5:01-T22
	2009	00	02b	1	C.S.	Pot		ARc-5:01-T20
2.19, 5	2009	00	02b	1	C.S. Décor peigné	Pot à cuire		ARc-7:70-T73
	2009	00	02b	1	C.S. Décor peigné et incisé	Pot à cuire		
	2009	00	02b	8	C.S.	Pot à cuire		

Tab. 5 Matériel céramique issu du sol 00-02b.

Le sol 00-06

Le mobilier retrouvé dans la strate 00-06 n'est pas substantiel (NMI = 20), d'autant plus que l'état fragmentaire de celui-ci entrave considérablement les possibilités d'identification et *a fortiori* de datation. Quoi qu'il en soit, la sigillée, et plus précisément l'émergence des premières assiettes Drag. 18, est suffisamment diserte pour placer cette unité stratigraphique à l'époque flavienne²⁷. Le vaisselier en céramique commune sombre procède du répertoire conçu à Dambach-la-Ville, en phase V, soit entre 70 et le début du 2^e siècle. Près de la moitié des sigillées lisses sont brûlées, rappelant la singularité, et par conséquent la contemporanéité, du sol 00.02b comblé au début du 2^e siècle.

Fig.	Année	St.	US	NMI	Catégorie	Forme	Type	Augst
2.44, 7	2009	00	06	1	T.S. JEGENVS (Regenus), Sud Gaule		Hartley/Dickinson 7, 339, 6a ²⁸	
	2009	00	06	1	T.S. Sud Gaule	Assiette	Drag. 15/17B	
	2009	00	06	1	T.S. Sud Gaule	Assiette	Drag. 15A	
	2009	00	06	2	T.S. Sud Gaule	Assiette	Drag. 18B	
	2009	00	06	1	T.S. Sud Gaule	Coupe	Drag. 24/25A	
	2009	00	06	1	T.S. Sud Gaule	Coupe	Drag. 29b	
	2009	00	06	1	T.S. Sud Gaule	Coupe	Hofheim 12B	
	2009	00	06	1	T.N.	Coupe	Drack 20	ARc-5:02-S-Drack 20
	2009	00	06	1	T.N.	Pot		
	2009	00	06	1	C.C.	Couvercle		
	2009	00	06	1	C.C.	Dolium		ARc-4:01-O3
	2009	00	06	1	C.C.	Dolium		ARc-4:01-O1
	2009	00	06	1	C.S.	Jatte à bord rentrant		ARc-5:01-S85
	2009	00	06	1	C.S.	Pot		ARc-5:01-T35
	2009	00	06	1	C.S.	Pot		
	2009	00	06	2	C.S.	Pot à cuire		Arc-7:70-T71

Tab. 6 Matériel céramique issu du sol 00-06.

Le sol 00-05

L'abandon des assiettes Drag. 15/17²⁹ est effectif à compter de cet horizon. La majorité de la sigillée provient des ateliers de Gaule du Sud, une coupe Drag. 37 originaire de Lezoux faisant exception. Cet individu, orné de panneaux à décor végétal et animal (lion), présente la singularité d'avoir été disséminé dans différents remblais contemporains du sol 00-05 : le sol 00-02b, la fosse 27 et la cave 47³⁰.

Les caractéristiques de ce corpus sont comparables à ceux de la strate 00.02b. Les occurrences de Drag. 29 et de Drag. 37 sont équilibrées. On enregistre une augmentation concomitante de la sigillée et de la céramique commune claire parallèlement à une baisse de la commune sombre. La production en Terra Nigra (14 % du corpus) et les jattes à collerette prennent de l'importance (10 % des formes), alors que les cruches abandonnent leur collerette moulurée pour exhiber des profils plus sobres, à lèvre triangulaire.

²⁷ Les assiettes Drag. 18 apparaissent en phase 8 (65/70-80) de la stratigraphie du théâtre d'Augst (Furger/Deschler-Erb, Augster Theater [note 4] 211 pl. 25).

²⁸ B. Hartley / B. Dickinson, Names on terra sigillata (note 22) vol. 7 (P to Rxead) 339 n° 6a.

²⁹ Les modèles Drag. 15/17A ont été produits dans les ateliers de La Graufesenque jusqu'au milieu du 1^{er} siècle (M. Genin, La Graufesenque [Millau, Aveyron]. II : Sigillées lisses et autres productions [Bordeaux 2007] 334).

³⁰ *Supra* Le sol 00-02b et *infra* La fosse 27, La cave 47.

Ces arguments positionnent l'occupation du niveau 00-05 à l'époque flavienne et son scellement dans les premières décennies du 2^e siècle.

Fig.	Année	St.	US	NMI	Catégorie	Forme	Type	Augst
	2009	00	05	2	T.S. Sud Gaule	Assiette	Drag. 18B	
	2009	00	05	1	T.S. Sud Gaule	Coupe	Drag. 24/25A	
	2009	00	05	3	T.S. Sud Gaule	Coupe	Drag. 27B	
	2009	00	05	3	T.S. Sud Gaule	Coupe	Drag. 29B	
	2009	00	05	2	T.S. Sud Gaule	Coupe	Drag. 37	
	2009	00	05	1	T.S. Lezoux	Coupe	Drag. 37	
	2009	00	05	1	T.N.	Assiette	Deru A42.1	ARc-5:02-P20
	2009	00	05	1	T.N.	Coupe	Deru C8.2	ARc-5:02-S-Drack 11
	2009	00	05	1	T.N.	Coupe	Drack 20	ARc-5:02-S-Drack 20
	2009	00	05	1	T.N.	Jatte à collerette	Deru B1.1	ARc-5:02-S48
	2009	00	05	1	T.N.	Jatte à collerette	Deru B2.2	ARc-5:02-S47
	2009	00	05	1	C.C. peinte	Cruche		ARc-4:15-K8
	2009	00	05	1	C.C.	Cruche		ARc-4:01-K7
	2009	00	05	1	C.C.	Coupe		
	2009	00	05	1	C.C.	Jatte à collerette		ARc-4:01-S48
	2009	00	05	1	C.S.	Pot		
	2009	00	05	1	C.S.	Pot à cuire		
	2009	00	05	1	C.S.	Marmite		

Tab. 7 Matériel céramique issu du sol 00-05.

La fosse 27

Le matériel issu du comblement de cette structure est sensiblement analogue à celui des sols 00-02b et 00.05. Le faciès du mobilier et les proportions des catégories de céramiques répondent aux schémas considérés précédemment. La concordance chronologique entre cette fosse et les niveaux précités est indéniable et situe le remblai de ce contexte au début du 2^e siècle.

Fig.	Année	St.	US	NMI	Catégorie	Forme	Type	Augst
	2009	27	00	1	T.S. Sud Gaule	Assiette	Drag. 17a	
	2009	27	00	1	T.S. Sud Gaule	Assiette	Drag. 18B	
	2009	27	00	1	T.S. Sud Gaule	Coupe	Drag. 27B	
	2009	27	00	1	T.S. Sud Gaule	Coupe	Drag. 29b	
	2009	27	00	1	T.S. Sud Gaule	Coupe	Drag. 30b	
	2009	27	00	1	T.S.v Lezoux	Coupe	Drag. 37	
2.20, 1	2009	27	00	1	T.N.	Assiette	Deru A39.1	ARc-5:02-P11
	2009	27	00	1	T.N.	Coupe	Drack 20	ARc-5:02-S-Drack 20
	2009	27	00	2	T.N.	Jatte à collerette	Deru B1.1	ARc-5:02-S48
	2009	27	00	2	Luminaire	Lampe		
2.20, 3	2009	27	00	1	C.C.	Cruche		ARc-4:01-K9
2.20, 2	2009	27	00	1	C.C.	Dolium		ARc-4:01-O1
	2009	27	00	1	C.C.	Pot		
	2009	27	00	2	C.S.	Couvercle		
2.20, 8	2009	27	00	1	C.S.	Pot		ARc-5:01-T71
	2009	27	00	1	C.S.	Pot		
2.20, 4	2009	27	00	1	C.S. Décor barbotiné	Pot		ARc-5:01-T16
	2009	27	00	1	C.S.	Pot		ARc-5:01-T20
2.20, 6	2009	27	00	1	C.S.	Pot à cuire		ARc-7:70-T73

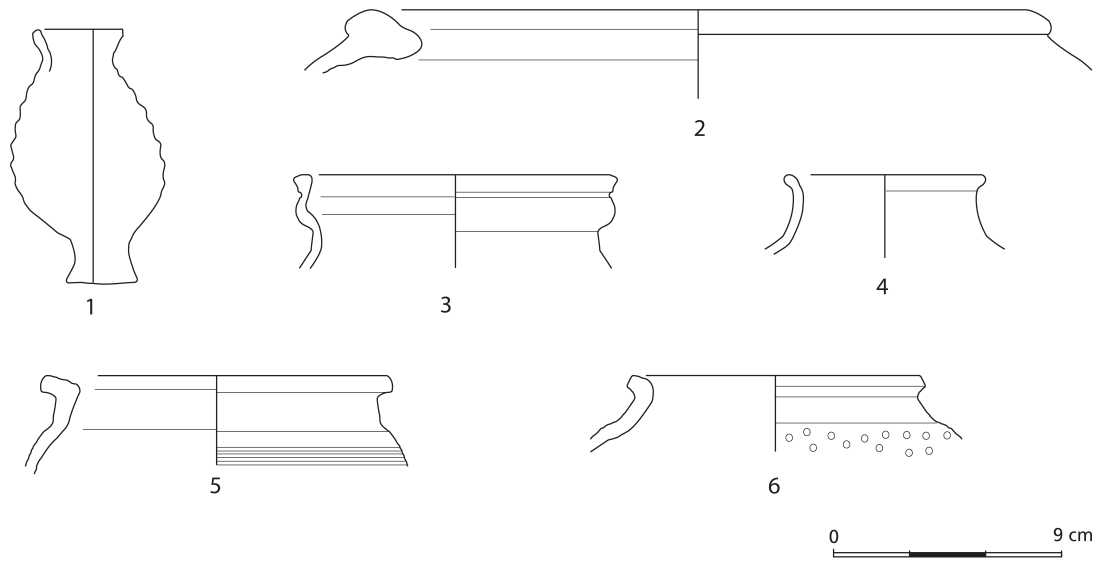

Fig. 2.19 Matériel céramique issu du sol 00.02b (DAO D. Petitalot).

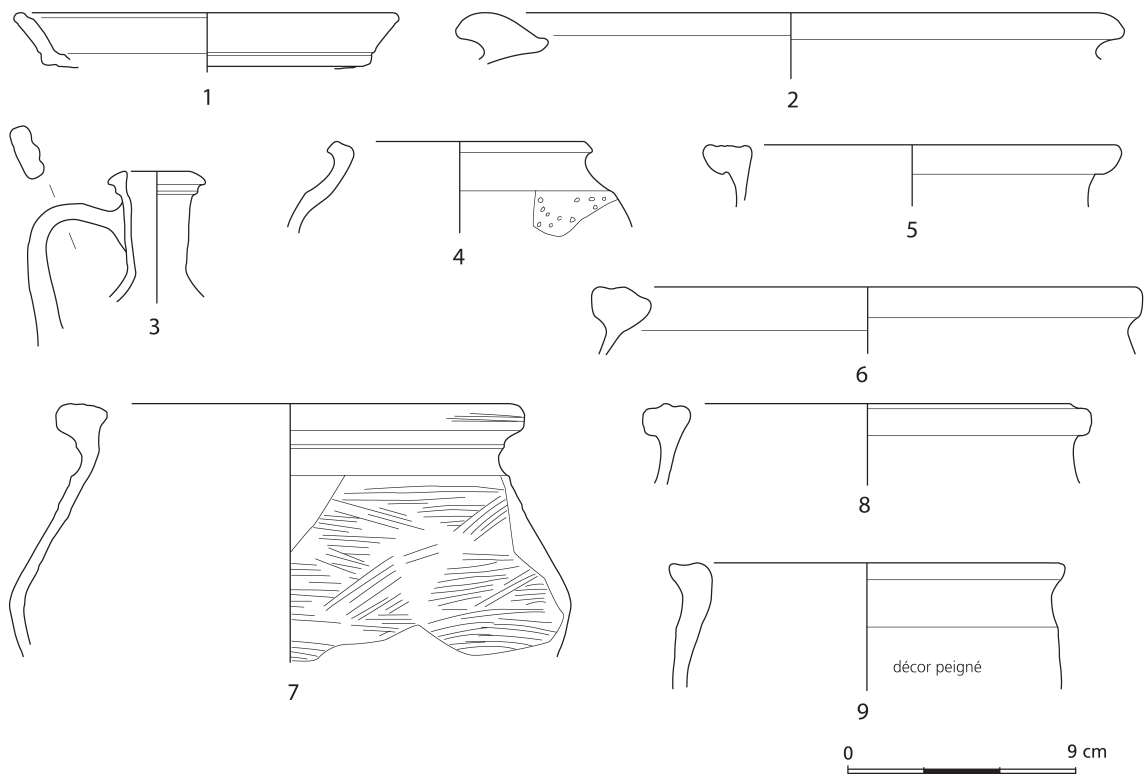

Fig. 2.20 Matériel céramique issu de la fosse 27 (DAO D. Petitalot).

Fig.	Année	St.	US	NMI	Catégorie	Forme	Type	Augst
2.20, 9	2009	27	00	1	C.S. Décor peigné	Pot à cuire		ARc-7:70-T74
2.20, 5	2009	27	00	1	C.S.	Pot à cuire		ARc-7:70-T71
2.20, 7	2009	27	00	1	C.S. Décor peigné	Pot à cuire		ARc-7:70-T74
	2009	27	00	1	C.S.	Pot à cuire		ARc-7:70-T71

Tab. 8 Matériel céramique issu de la fosse 27.

La cave 47

Le remblai de cette cave se distingue par l'abondance inhabituelle de son mobilier (NMI=216) et l'hétérogénéité de sa composition. Le répertoire céramique associe les caractéristiques résiduelles de l'état 1 (sigillée italique, estampille d'ATEIVS, plat à vernis rouge pompéien) et le vaisselier flavien. Les coupelles Drag. 22 et Drag. 33 font leur première incursion sur le site. Les coupes Drag. 29 restent encore majoritaires face aux Drag. 37. Si l'on se réfère aux proportions par catégories, cette structure est comparable au sol 00-02b qui comprend 22 % de sigillées. Les similitudes concernent également la présence notable de sigillées lisses de qualité supérieure, dont de nombreux spécimens brûlés³¹. Ces arguments plaident en faveur d'une contemporanéité entre l'occupation du niveau 00-02b et l'obturation de la cave 47.

Les spécificités du corpus céramique de ce contexte sont incontestablement dues au mode de comblement de la structure, laquelle a servi de fosse dépotoir. On dénombre quatre occurrences en Terra Rubra (fig. 2.21, 1-5), à rapprocher du lot dispersé entre les structures 24, 00-07 et 00-02d. La Terra Nigra, amplement représentée (20 % du corpus), privilégie les coupes de tradition indigène Drack 20 (fig. 2.21, 14-19) et les assiettes (fig. 2.21, 6-12). Son répertoire développe de nombreuses correspondances avec les productions de Horbourg-Wihr³² et Dambach-la-Ville (phase V)³³.

On note la présence singulière d'une quinzaine de tessons peints de plusieurs couleurs, ornés de bandes horizontales ou obliques, de lignes ondulées et de gouttes. Un dolium est agrémenté de bandes parallèles verticales peintes en blanc, depuis la partie sommitale du bord vers l'épaulement de la panse (fig. 2.22, 26). Ce type d'ornementation peu commun, se retrouve régulièrement dans les niveaux de l'horizon 2a (fig. 2.25, 5; 2.27, 31). Il est probable que cette production soit l'œuvre d'un artisan local.

La céramique commune sombre concentre une série de pots à vocation culinaire (13,5 % du corpus), marquée par les caractéristiques des productions de proximité évoquées préalablement au sujet du sol 00-02b. Il s'agit de pots à cuire généreusement décorés (peignés, incisés, excisés, estampés, digités), parfois rehaussés de bubons (fig. 2.23, 39-44), dont la conception est attestée à Horbourg-Wihr³⁴ et Dambach-la-Ville³⁵.

On serait tenté d'établir un rapprochement chronologique entre l'horizon 00-02b, la cave 47 et l'entrée en fonction des ateliers de Horbourg-Wihr, tant les parallèles sont récurrents. En se référant aux datations proposées par Ch. Bonnet³⁶, le scellement de la cave a dû survenir dans les premières décennies du 2^e siècle.

³¹ *Supra* Le sol 00-02b.

³² Pastor, Horbourg-Wihr (note 23) 1-201, 2-102, 3-301, 2-501.

³³ Kuhnle et al., Dambach-la-ville (note 3) 417 fig. 14, 1. 3-4.

³⁴ Pastor, Horbourg-Wihr (note 23) 2-902.

³⁵ *Supra* Le sol 00-02b.

³⁶ M. Jehl / Ch. Bonnet, Horbourg, un centre artisanal du II^e siècle. Cahiers alsaciens d'archéologie, d'art et d'histoire 13, 1969, 59-71.

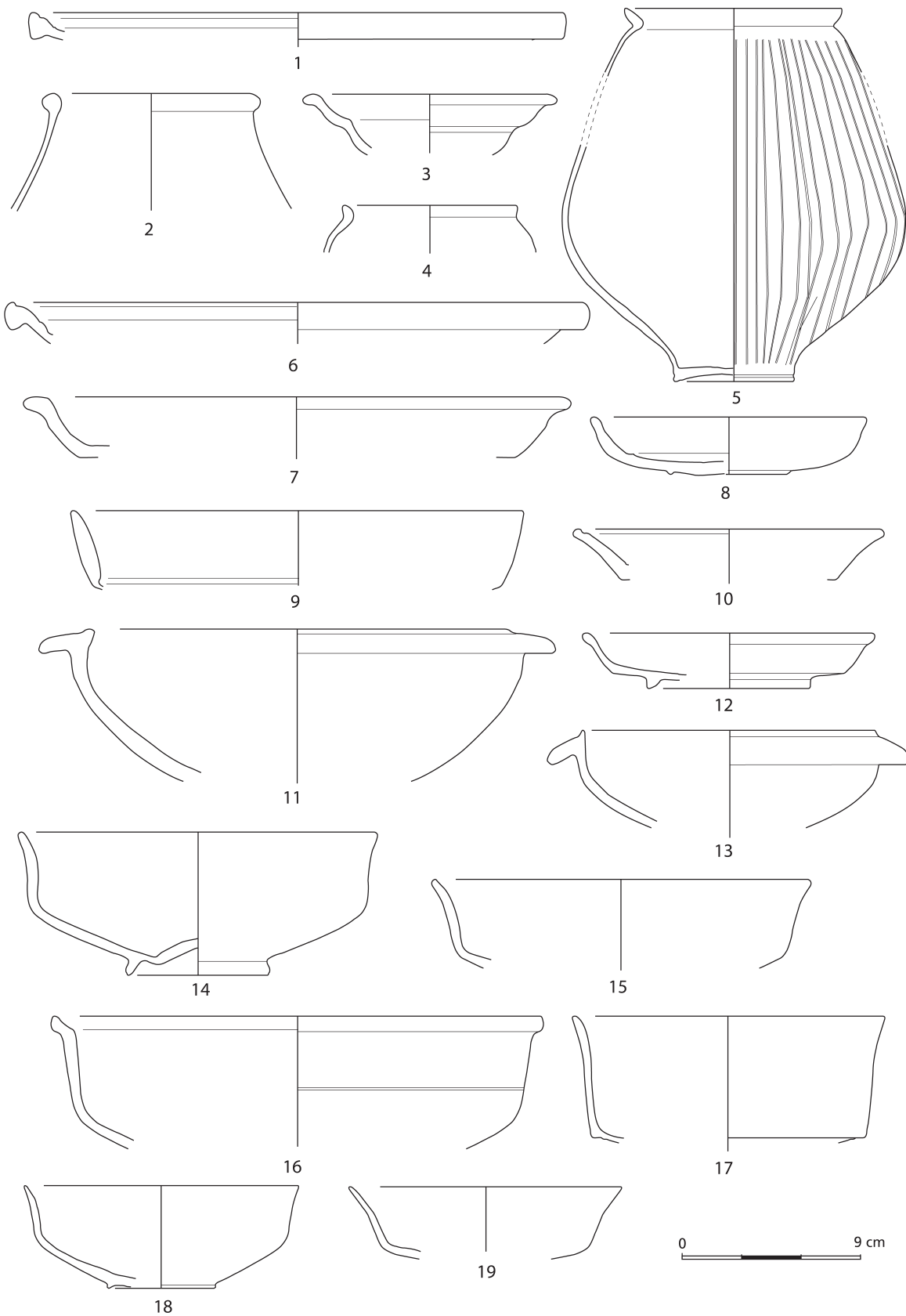

Fig. 2.21 Matériel céramique issu de la cave 47 (DAO D. Petitalot).

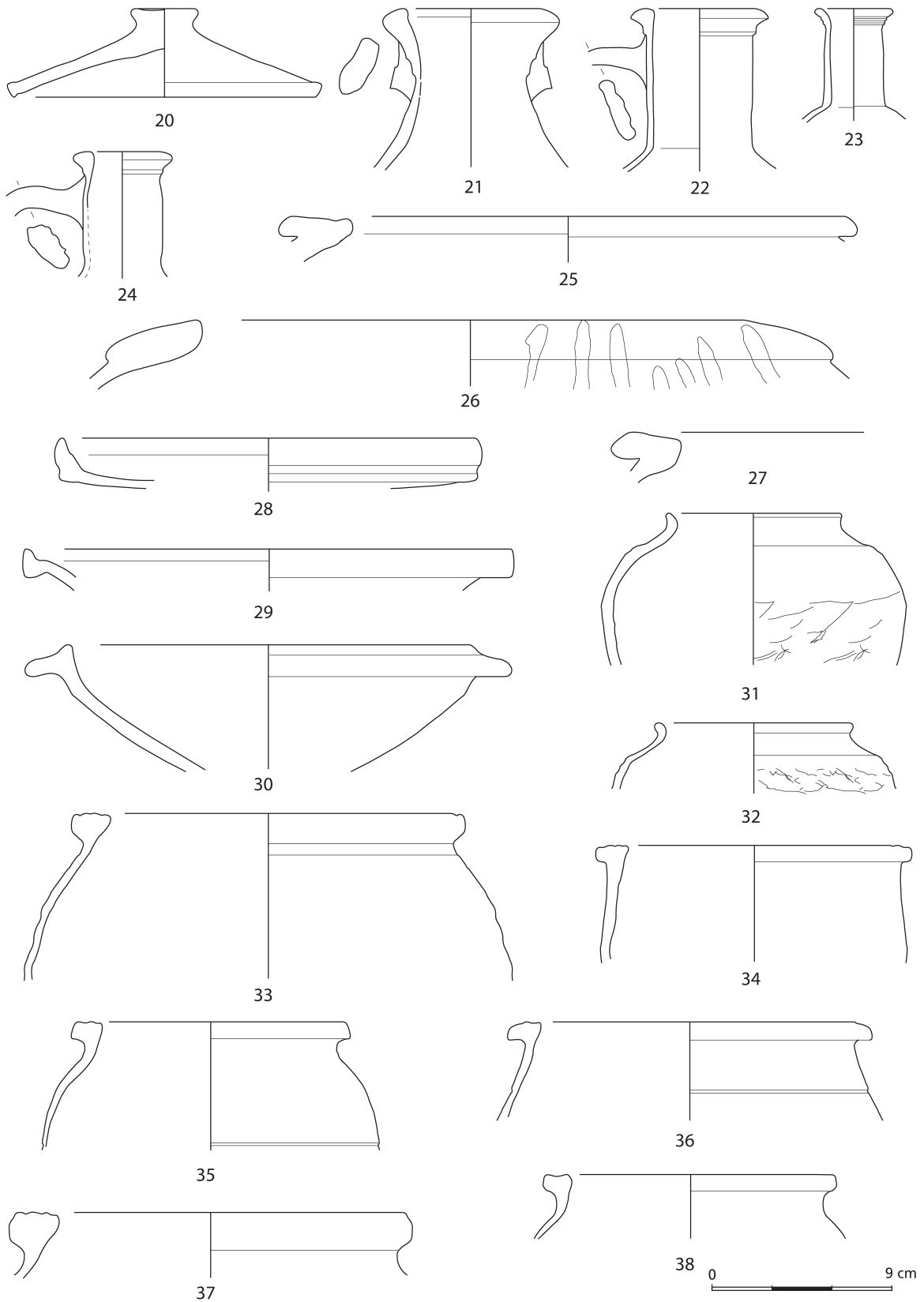

Fig. 2.22 Matériel céramique issu de la cave 47 (DAO D. Petitalot).

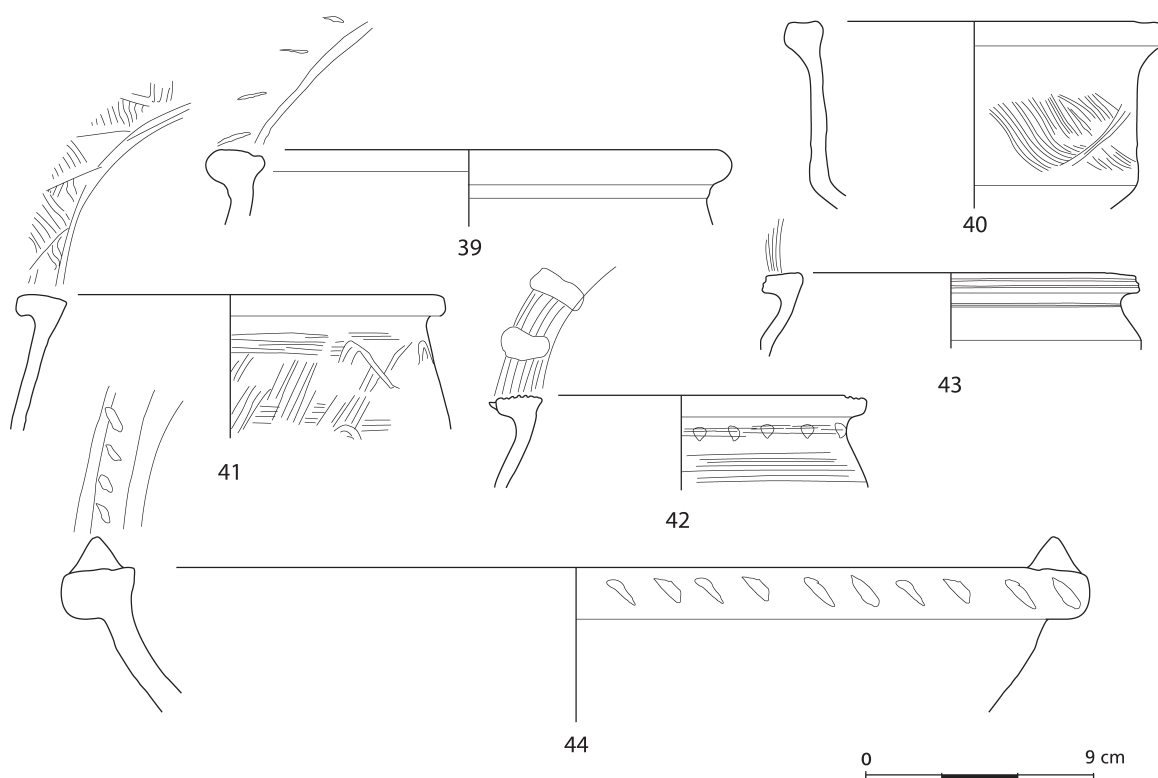

Fig. 2.23 Matériel céramique issu de la cave 47 (DAO D. Petitalot).

Fig.	Année	St.	US	NMI	Catégorie	Forme	Type	Augst
	2009	47	00	1	T.S. Italique	Assiette	SIG-IT 18.1	
	2009	47	00	1	T.S. Italique	Coupe	SIG-IT 33.2	
2.44, 12	2009	47	00	1	T.S. Italique ATE (Ateius)		Oxé/Comfort éd. 2000, n° 130	
2.44, 11	2009	47	00	1	T.S. Sud Gaule IVSTI (Iustus I),	Assiette	Drag. 18B Hartley/Dickinson 4, 384, 12f (ou similis)	
2.44, 10	2009	47	00	1	T.S. Sud Gaule MANDVI[(ligature MA) (Manduilus),		Hartley/Dickinson 5, 243, 6	
2.44, 9	2009	47	00	1	T.S. Sud Gaule CELSIO F (F inversé dans O), (Celsus II)		Hartley/Dickinson 2, 327 : 6a	
	2009	47	00	1	T.S. Lezoux	Coupe	Drag. 29	
	2009	47	00	2	T.S. Sud Gaule	Assiette	Drag. 15/17A	
	2009	47	00	5	T.S. Sud Gaule	Assiette	Drag. 17A	
	2009	47	00	10	T.S. Sud Gaule	Assiette	Drag. 18B	
	2009	47	00	1	T.S. Sud Gaule	Assiette	Hofheim 1	
	2009	47	00	3	T.S. Sud Gaule	Coupe	Drag. 24/25A	
	2009	47	00	5	T.S. Sud Gaule	Coupe	Drag. 27B	
	2009	47	00	5	T.S. Sud Gaule	Coupe	Drag. 29b	
	2009	47	00	1	T.S. Sud Gaule	Coupe	Drag. 29b	
	2009	47	00	1	T.S. Sud Gaule	Coupe	Drag. 29b	
	2009	47	00	1	T.S. Sud Gaule	Coupe	Drag. 30a	
	2009	47	00	1	T.S. Sud Gaule	Coupe	Drag. 30b	

Fig.	Année	St.	US	NMI	Catégorie	Forme	Type	Augst
	2009	47	00	1	T.S. Sud Gaule	Coupe	Drag. 33A	
	2009	47	00	1	T.S. Sud Gaule	Coupe	Drag. 35	
	2009	47	00	1	T.S. Sud Gaule	Coupe	Drag. 37	
	2009	47	00	1	T.S. Sud Gaule	Coupe	Drag. 4/22	
	2009	47	00	1	T.S. Sud Gaule	Coupe	Hofheim 12B	
	2009	47	00	1	T.S. Sud Gaule	Coupe	Hofheim 8A	
	2009	47	00	1	T.S. Sud Gaule	Coupe	Hofheim 9	
2.21, 1	2009	47	00	1	T.R.	Assiette	Deru A6.1	ARc-3:43-P12
2.21, 2	2009	47	00	1	T.R.	Bouteille		ARc-3:43-K10
2.21, 5	2009	47	00	1	T.R.	Pot	Deru P1.2	ARc-3:43-T13
2.21, 4	2009	47	00	1	T.R.	Pot	Deru P2.1	ARc-3:43-T18
	2009	47	00	1	T.S.I. rouge	Assiette		
	2009	47	00	1	T.S.I. rouge	Coupe		
2.21, 9	2009	47	00	1	T.N.	Assiette	Deru A1.1	ARc-5:02-P3
2.21, 10	2009	47	00	1	T.N.	Assiette	Deru A39.1	ARc-5:02-P11
2.21, 8	2009	47	00	1	T.N.	Assiette	Deru A43.1	ARc-5:02-P20
2.21, 12	2009	47	00	1	T.N.	Assiette	Deru A56	ARc-5:02-P15
2.21, 7	2009	47	00	5	T.N.	Assiette	Deru A56	ARc-5:02-P15
2.21, 6	2009	47	00	1	T.N.	Assiette	Deru A6.2	ARc-5:02-P12
2.21, 3	2009	47	00	1	T.N.	Coupe	Deru C18.2	ARc-5:02-S-Drack 13
2.21, 18	2009	47	00	1	T.N.	Coupe	Drack 20	ARc-5:02-S-Drack 20
2.21, 19	2009	47	00	1	T.N.	Coupe	Drack 20	ARc-5:02-S-Drack 20
2.21, 14	2009	47	00	1	T.N.	Coupe	Drack 20	ARc-5:02-S-Drack 20
2.21, 17	2009	47	00	1	T.N.	Coupe	Drack 20	ARc-5:02-S-Drack 20
2.21, 15	2009	47	00	1	T.N.	Coupe	Drack 20	ARc-5:02-S-Drack 20
	2009	47	00	1	T.N.	Coupe	Drack 20	ARc-5:02-S-Drack 20
2.21, 16	2009	47	00	1	T.N.	Coupe		ARc-5:02-S31
2.21, 11	2009	47	00	1	T.N.	Jatte à collerette	Deru B1.1	ARc-5:02-S48
2.21, 13	2009	47	00	1	T.N.	Jatte à collerette	Deru B1.1	ARc-5:02-S48
	2009	47	00	1	T.N.	Jatte à collerette	Deru B2.1	ARc-5:02-S47
	2009	47	00	1	T.N.	Pot	Deru P29	ARc-5:02-T26
	2009	47	00	1	V.R.P.	Plat	R-POMP 15	ARc-3:99-P20
	2009	47	00	1	C.C. Décor peint			
	2009	47	00	1	C.C. peinte	Cruche		ARc-4:01-K3
	2009	47	00	2	C.C.	Assiette		
	2009	47	00	2	C.C.	Coupe		
2.22, 20	2009	47	00	1	C.C.	Couvercle		ARc-5:01-D2
2.22, 21	2009	47	00	1	C.C.	Cruche		OeB-4:01-K5
2.22, 23	2009	47	00	1	C.C.	Cruche		ARc-4:01-K4
2.22, 22	2009	47	00	1	C.C.	Cruche		ARc-4:01-K6
2.22, 24	2009	47	00	1	C.C.	Cruche		ARc-4:01-K6
	2009	47	00	1	C.C.	Cruche		ARc-4:01-K20
2.22, 25	2009	47	00	1	C.C.	Dolium		ARc-4:01-O1
2.22, 27	2009	47	00	1	C.C.	Dolium		ARc-4:01-O8
2.22, 26	2009	47	00	1	C.C. Décor peint	Dolium		ARc-4:01-O3
	2009	47	00	1	C.C.	Jatte à collerette		
	2009	47	00	3	C.C.	Pot		
	2009	47	00	2	C.C.	Pot à cuire		
	2009	47	00	4	C.S.	Assiette		
2.22, 29	2009	47	00	1	C.S.	Assiette		ARc-5:01-P12
2.22, 28	2009	47	00	1	C.S.	Assiette		ARc-5:01-P-Drack 2
	2009	47	00	1	C.S.	Jatte à bord rentrant		ARc-5:01-S85
	2009	47	00	1	C.S.	Jatte à collerette		
2.22, 30	2009	47	00	1	C.S.	Jatte à collerette		ARc-5:01-S48

Fig.	Année	St.	US	NMI	Catégorie	Forme	Type	Augst
	2009	47	00	1	C.S.	Tonnelet		
2.22, 36	2009	47	00	1	C.S.	Pot		Arc-7:70-T72
2.22, 38	2009	47	00	1	C.S.	Pot		Arc-7:70-T76
2.22, 31	2009	47	00	1	C.S.	Pot		ARc-5:01-T19
2.22, 32	2009	47	00	1	C.S.	Pot		ARc-5:01-T20
2.23, 39	2009	47	00	1	C.S. Décor peigné et incisé	Marmite		ARc-7:70-T74
2.23, 41	2009	47	00	1	C.S. Décor peigné	Marmite		ARc-7:70-T74
2.22, 34	2009	47	00	1	C.S.	Marmite		ARc-7:70-T71
2.23, 44	2009	47	00	1	C.S. Décor excisé	Marmite		ARc-7:70-T74
2.23, 40	2009	47	00	1	C.S. Décor peigné	Marmite		ARc-7:70-T74
2.23, 43	2009	47	00	1	C.S. Décor peigné	Pot à cuire		ARc-7:70-T71
2.22, 35	2009	47	00	1	C.S.	Pot à cuire		ARc-7:70-T71
2.22, 37	2009	47	00	1	C.S.	Pot à cuire		ARc-7:70-T71
2.23, 42	2009	47	00	1	C.S.	Pot à cuire		ARc-7:70-T74
2.22, 33	2009	47	00	1	C.S.	Pot à cuire		ARc-7:70-T70
	2009	47	00	1	C.S.	Tripode		

Tab. 9 Matériel céramique issu de la cave 47.

L'ÉTAT 2

L'état 2a (première moitié du 2^e siècle)

La fosse 26

La céramique commune claire, pratiquement inexistante dans cette structure, n'a livré aucun fragment significatif de cruche ou de dolium. Le mobilier se répartit entre la sigillée, en augmentation par rapport à l'état 1, la Terra Nigra et la commune sombre, prépondérante (52 %), ostensiblement destinée à la cuisson. Les pots à cuire, dont certains conservent les caractéristiques rauraques, sont majoritaires. Les jattes à colerette, indifféremment élaborées en cuisson oxydante ou réductrice, occupent 1/10^e du corpus. Les plats à engobe rouge interne Niederbieber 53a, font leur apparition sur le site. Courant à cette période, ce type d'assiettes a été fabriqué à Dambach-la-Ville³⁷ et à Bourgheim³⁸ dans la première moitié du 2^e siècle. Si le répertoire en sigillée est fortement apparenté à celui de l'état 1b, l'inversion des proportions entre les coupes Drag. 29 et Drag. 37 est à présent entamée, établissant le remblayage de la fosse dans la première moitié du 2^e siècle.

³⁷ Kuhnle et al., Dambach-la-ville (note 3) 419 fig. 16, 1.

³⁸ B. Bonaventure / H. Cicutta / C. Fortuné / L. Pastor, Bourgheim (Bas-Rhin): présentation des structures et de la production céra-

mique de la Tène finale et de l'époque romaine. Dans: SFEAG. Actes du congrès de Colmar (Marseille 2009) 105 fig. 40.

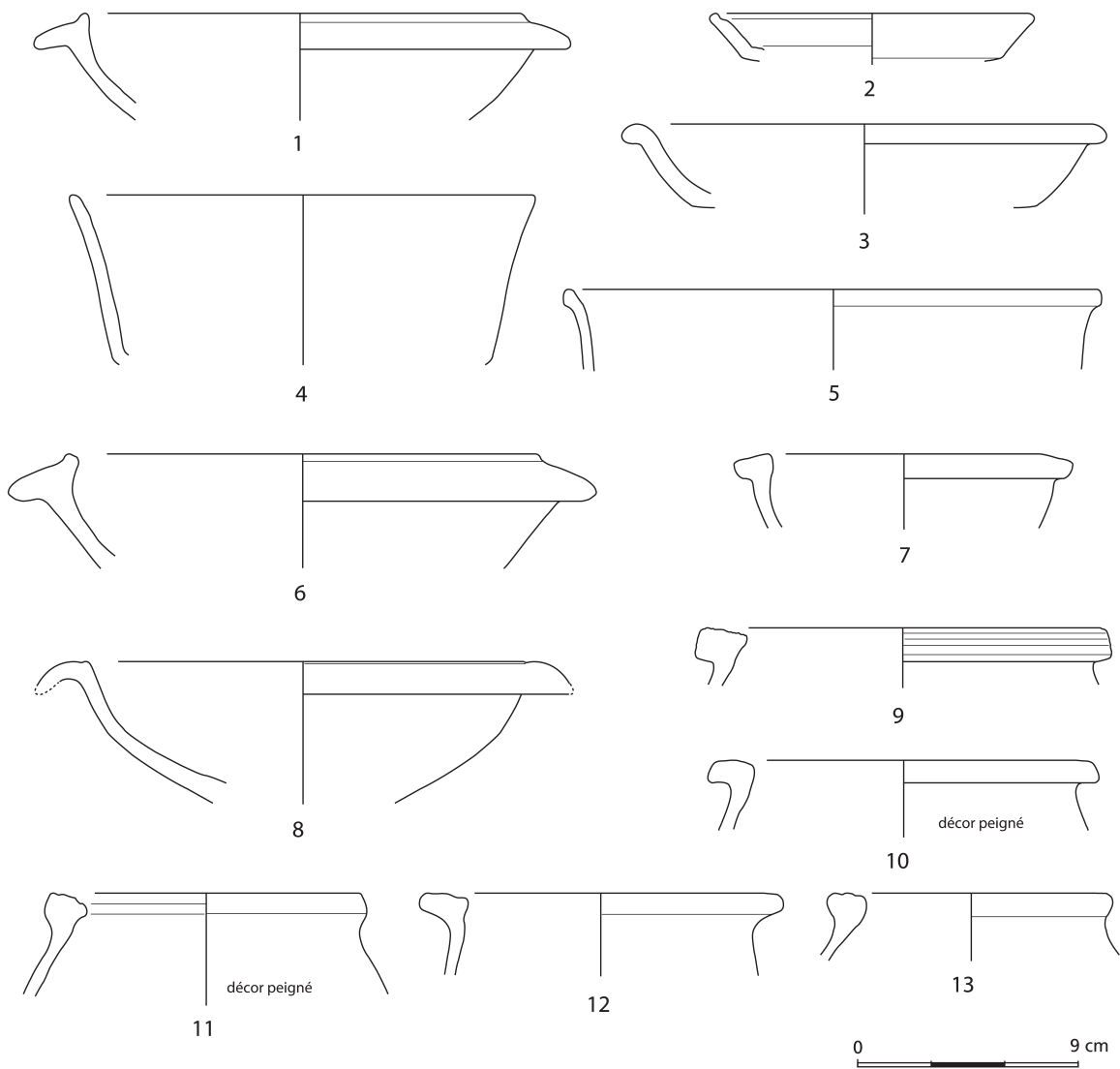

Fig. 2.24 Matériel céramique issu de la fosse 26 (DAO D. Petitalot).

Fig.	Année	St.	US	NMI	Catégorie	Forme	Type	Augst
	2009	26	00	1	T.S. Sud Gaule VII[(Vitalis II)	Coupe	Drag. 27B	
	2009	26	00	1	T.S. Sud Gaule	Assiette	Drag. 15/17A	
	2009	26	00	1	T.S. Sud Gaule	Assiette	Drag. 18B	
	2009	26	00	1	T.S. Sud Gaule	Calice	Drag. 11f	
	2009	26	00	2	T.S. Sud Gaule	Coupe	Drag. 27B	
	2009	26	00	1	T.S. Sud Gaule	Coupe	Hofheim 9	
	2009	26	00	1	T.S. Sud Gaule	Coupe	Drag. 29b	
	2009	26	00	1	T.S. Sud Gaule	Coupe	Drag. 30a	
	2009	26	00	1	T.S. Sud Gaule	Coupe	Drag. 37	
	2009	26	00	1	T.S. Sud Gaule	Coupe	Drag. 37b	
2.24, 1	2009	26	00	2	T.S.I. rouge	Jatte à collerette	Deru B1.1	ARc-5:02-S48
2.24, 2	2009	26	00	1	T.N.	Assiette	Deru A38.1	ARc-5:02-P3
2.24, 3	2009	26	00	1	T.N.	Assiette	Deru A56	ARc-5:02-P15
2.24, 4	2009	26	00	1	T.N.	Coupe	Drack 20	ARc-5:02-S-Drack 20
2.24, 5	2009	26	00	1	T.N.	Coupe		ARc-5:02-S14

Fig.	Année	St.	US	NMI	Catégorie	Forme	Type	Augst
	2009	26	00	1	T.N.	Jatte à collerette	Deru B1.1	ARc-5:02-S48
	2009	26	00	1	E.R.I.	Assiette	Niederbieber 53a	ARc-4:12-P21
2.24, 6	2009	26	00	1	C.C.	Jatte à collerette		ARc-4:01-S47
	2009	26	00	1	C.C.	Pot		
	2009	26	00	2	C.S.	Couvercle		
	2009	26	00	1	C.S.	Jatte à bord rentrant		ARc-5:01-S85
2.24, 8	2009	26	00	1	C.S.	Jatte à collerette		ARc-4:01-S49
2.24, 7	2009	26	00	1	C.S.W	Coupe		ARc-5:01-S54
	2009	26	00	1	C.S.	Pot		ARc-5:01-T59
	2009	26	00	1	C.S.	Pot		ARc-5:01-T41
	2009	26	00	1	C.S.	Pot		
2.24, 10	2009	26	00	1	C.S. Décor peigné	Pot à cuire		ARc-7:70-T59
2.24, 11	2009	26	00	1	C.S. Décor peigné	Pot à cuire		ARc-7:70-T73
2.24, 13	2009	26	00	1	C.S.	Pot à cuire		ARc-7:70-T73
2.24, 9	2009	26	00	1	C.S.	Pot à cuire		ARc-7:70-T71
	2009	26	00	1	C.S.	Pot à cuire		ARc-7:70-T74
	2009	26	00	1	C.S. Décor peigné	Pot à cuire		
2.24, 12	2009	26	00	1	C.S.	Marmite		ARc-7:70-T74

Tab. 10 Matériel céramique issu de la fosse 26.

La fosse 46

La répartition des catégories de céramique entame, avec cette structure, une nouvelle mutation qui se poursuivra au cours du siècle suivant. La sigillée atteint un seuil maximal symptomatique du 2^e siècle, en accédant à 26 % du corpus général. On inventorie peu de sigillée moulée : deux occurrences de Drag. 29 et Drag. 30, ornées de figures animales, ont été produites durant la période de transition de la Graufesenque. Le taux de céramique commune claire (32 %) rejoint celui de la commune sombre (36 %). Il est intéressant de signaler la présence d'un col de cruche agrémenté d'un bourrelet incisé à la jonction avec la panse (fig. 2.25, 3) ; ce type a été identifié parmi les productions contemporaines de Horbourg-Wihr³⁹ et de Dambach-le-Ville, phase VI⁴⁰, datées de 120/160⁴¹.

Les fosses 26 et 46 présentent des aspects incompatibles avec le faciès céramique antonin : la prédominance de la commune sombre, l'absence de sigillée des ateliers de l'est et de céramique à revêtement argileux, sont caractéristiques de la période précédant le règne d'Antonin le Pieux.

Fig.	Année	St.	US	NMI	Catégorie	Forme	Type	Augst
	2009	46	00	1	T.S. Sud Gaule	Assiette	Drag. 18B	
	2009	46	00	3	T.S. Sud Gaule	Coupe	Drag. 27B	
	2009	46	00	1	T.S. Sud Gaule	Coupe	Drag. 29b	
	2009	46	00	1	T.S. Sud Gaule	Coupe	Drag. 30	

³⁹ Pastor, Horbourg-Wihr (note 23) 4-301.

⁴⁰ Card, Dambach-la-Ville (note 9) 131, CR3 et CR4.

⁴¹ Ch. Bonnet / M. Fuchs, Découverte d'un four à Wihr. Dans: M. Fuchs (dir.), Horbourg-Wihr à la lumière de l'archéologie. Histoire et nouveautés. Mélanges offerts à Charles Bonnet. Association d'archéologie et d'histoire : Actes 2 (Horbourg-Wihr 1996) 59.

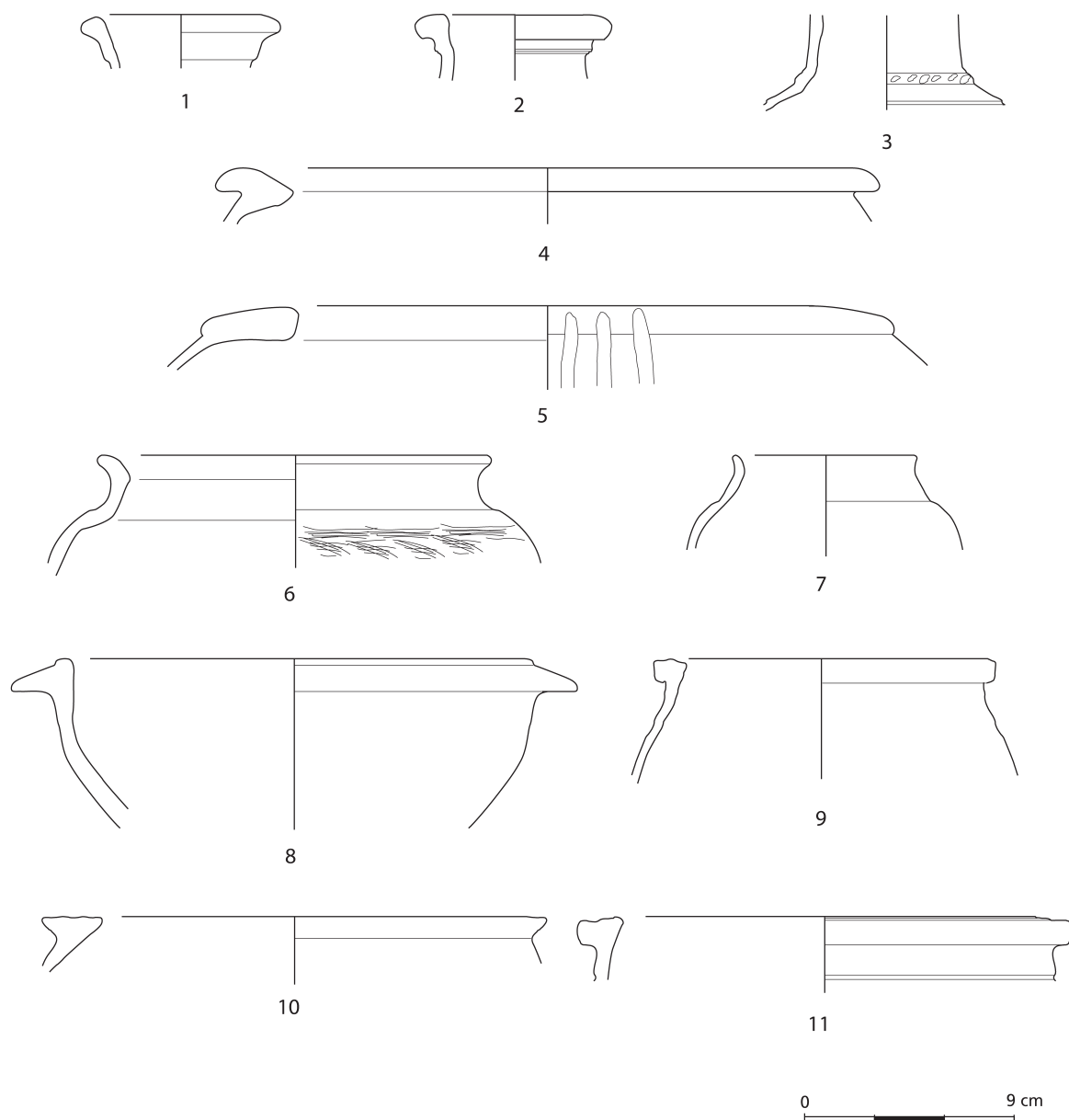

Fig. 2.25 Matériel céramique issu de la fosse 46 (DAO D. Petitalot).

Fig.	Année	St.	US	NMI	Catégorie	Forme	Type	Augst
	2009	46	00	1	T.S. Sud Gaule	Coupe	Hofheim 12B	
	2009	46	00	1	T.S. Sud Gaule	Coupe	Hofheim 9	
	2009	46	00	1	T.S. Sud Gaule	Coupe	Drag. 33A	
	2009	46	00	1	T.S. Sud Gaule	Coupe	Drag. 35	
	2009	46	00	1	T.S.I.	Jatte à collerette	Deru B1.1	ARc-5:02-S48
	2009	46	00	2	T.N.	Assiette	Deru A42.1	ARc-5:02-P20
	2009	46	00	1	C.C.	Coupe		
2.25, 1	2009	46	00	1	C.C.	Cruche		ARc-4:01-K6
2.25, 2	2009	46	00	1	C.C.	Cruche		ARc-4:01-K7
2.25, 3	2009	46	00	1	C.C.	Cruche		ARc-4:01-K8
2.25, 5	2009	46	00	1	C.C. Décor peint	Dolium		ARc-4:01-O3

Fig.	Année	St.	US	NMI	Catégorie	Forme	Type	Augst
2.25, 4	2009	46	00	1	C.C.	Dolium		ARc-4:01-O1
	2009	46	00	1	C.C.	Jatte à collerette		ARc-4:01-S47
	2009	46	00	2	C.C.	Pot		
	2009	46	00	2	C.S.	Couvercle		
2.25, 8	2009	46	00	1	C.S.	Jatte à collerette		ARc-5:01-S49
2.25, 7	2009	46	00	1	C.S.	Pot		ARc-5:01-T19
2.25, 11	2009	46	00	1	C.S.	Marmite		ARc-7:70-T71
2.25, 9	2009	46	00	1	C.S.	Pot à cuire		ARc-7:70-T71
2.25, 10	2009	46	00	1	C.S.	Pot à cuire		ARc-7:70-T72
2.25, 6	2009	46	00	1	C.S. Décor peigné	Pot à cuire		ARc-7:70-T17

Tab. 11 Matériel céramique issu de la fosse 46.

Le sol 00-02a

Cette unité stratigraphique, riche en mobilier céramique (NMI=279), offre un très large panel de sigillées. L'éventail chronologique est équitablement réparti entre les 1^{er} et 2^e siècles. A compter de ce niveau, le site entre dans la zone d'exportation des manufactures de la Gaule de l'est/Germanie supérieure. Cette évolution concerne un lot de quatre individus : une assiette Drag. 32, des coupes Drag. 37 et Drag. 44 et un mortier Drag. 45. Ces produits vont progressivement supplanter les importations en provenance de Gaule du Sud. Ce phénomène de diffusion des productions de l'est vers le plateau suisse via le couloir rhénan, n'est effectif qu'à compter du deuxième quart du 2^e siècle⁴².

Simultanément, on assiste à la percée des gobelets à revêtement argileux Hees 2 (NMI=2), conçus dans les ateliers de Bourgheim dès les premières décennies du 2^e siècle⁴³. Les assiettes ARc-5:02-P15, inexistantes jusque-là, effectuent leur entrée sur le site (**fig. 2.26, 14-17**). De manière générale, la gamme de produits reflète fidèlement le répertoire du four 31 de Bourgheim (fin 1^{er} siècle/début 2^e siècle)⁴⁴.

La céramique commune sombre, encore prégnante, abonde de pots à cuire (15 % de la totalité du corpus) dont les modèles à lèvres moulurées ne tarissent pas. Les jattes à collerette restent largement en usage au cours de l'état 2 (NMI=7). L'utilisation des cruches prend de l'ampleur, ces dernières accaparent plus de 10 % de l'inventaire. Elles sont dotées de bandeaux peu moulurés ou de lèvres triangulaires. On recense un bord de *dolium* orné de bandes blanches verticales⁴⁵, ainsi qu'un exemplaire de *dolium* de petit gabarit, pourvu d'anses, unicum sur le site, qui trouve un correspondant au Grenier d'Abondance à Strasbourg⁴⁶. Ce modèle, fréquent à Strasbourg en contexte civil, a également été reconnu à Bliesbruck⁴⁷. Le premier exemplaire de mortier est enregistré sur le chantier 20 (**fig. 2.27, 32**).

La parenté du corpus céramique avec les productions régionales, corrobore les indications chronologiques du répertoire en sigillée : le niveau de sol 00-02a couvre la première moitié du 2^e siècle.

⁴² Schucany et al., *Antiqua* 31 (note 5) 31.

⁴³ Bonaventure et al., Bourgheim (note 38) 94 fig. 25, 6-9 ; 103 fig. 36.

⁴⁴ Bonaventure et al., Bourgheim (note 38) 92 fig. 22.

⁴⁵ *Supra* La fosse 46 et **fig. 2.25, 5**.

⁴⁶ J. Baudoux, La céramique commune à Strasbourg à l'arrivée de la VIII^e légion. Etude comparative de quelques ensembles militaires et civils. Dans : SFECAG. Actes du Congrès de Colmar (Marseille 2009) 165 fig. 7, 13c.

⁴⁷ Baudoux, Strasbourg (note 46) 163.

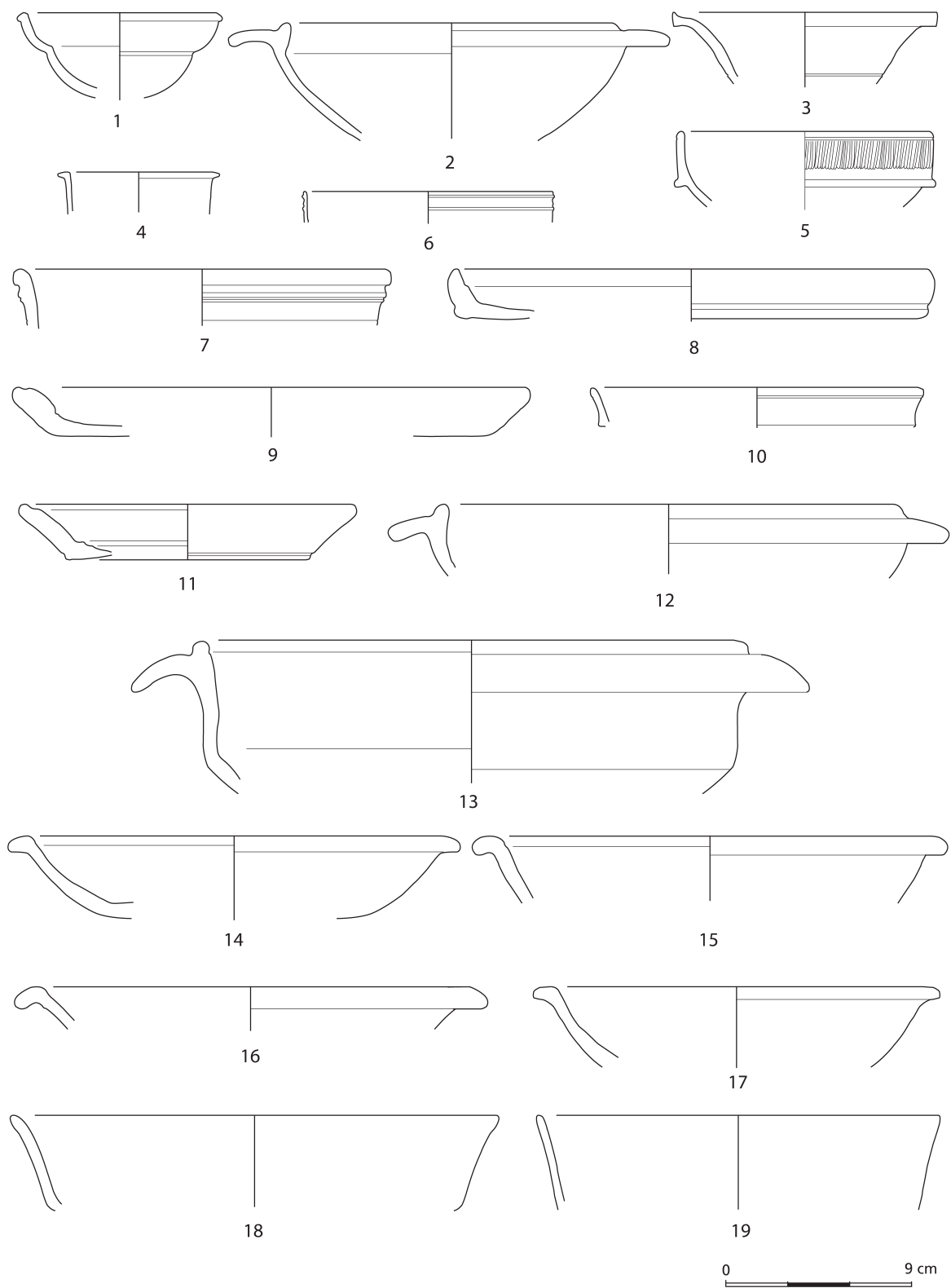

Fig. 2.26 Matériel céramique issu du sol 00.02a (DAO D. Petitalot).

Fig.	Année	St.	US	NMI	Catégorie	Forme	Type	Augst
	2009	00	02a	1	T.S. Italique	Coupe	SIG-IT 22.1	
	2009	00	02a	1	T.S. Italique	Assiette	SIG-IT 19.2	
2.44, 1	2009	00	02a	1	T.S. OF APRI (Aper I) Sud Gaule		Hartley/Dickinson 1, 212 : 5a	
2.44, 3	2009	00	02a	1	T.S. COSI.RVFI (Cosius Rufinus) Sud Gaule		Hartley/Dickinson 3, 132 : 4b	
2.44, 2	2009	00	02a	1	T.S. OF CALV[(Calvus II) Sud Gaule		Hartley/Dickinson 2, 179 : 5 ou 8	
	2009	00	02a	1	T.S. JARVT (?)			
	2009	00	02a	1	T.S. Lezoux	Coupe	Drag. 35	
	2009	00	02a	1	T.S. Sud Gaule	Assiette	Drag. 15A	
	2009	00	02a	1	T.S. Sud Gaule	Assiette	Drag. 17A	
	2009	00	02a	1	T.S. Sud Gaule	Assiette	Drag. 18B	
	2009	00	02a	2	T.S. Sud Gaule	Assiette	Drag. 18C	
	2009	00	02a	1	T.S. Sud Gaule	Assiette	Drag. 19	
2.26, 3	2009	00	02a	2	T.S. Sud Gaule	Coupe	Curle 15	
2.26, 5	2009	00	02a	2	T.S. Sud Gaule	Coupe	Drag. 24/25A	
	2009	00	02a	1	T.S. Sud Gaule	Coupe	Drag. 27B	
	2009	00	02a	4	T.S. Sud Gaule	Coupe	Drag. 29b	
	2009	00	02a	1	T.S. Sud Gaule	Coupe	Drag. 30b	
	2009	00	02a	1	T.S. Sud Gaule	Coupe	Drag. 35	
	2009	00	02a	1	T.S. Sud Gaule	Coupe	Drag. 37	
2.26, 4	2009	00	02a	1	T.S. Sud Gaule	Coupe	Drag. 4/22	
	2009	00	02a	1	T.S. Sud Gaule	Coupe	Hermet 28	
	2009	00	02a	1	T.S. Sud Gaule	Coupe	Hofheim 12B	
2.26, 2	2009	00	02a	1	T.S. Sud Gaule	Coupe	Hofheim 12C	
	2009	00	02a	1	T.S. Sud Gaule	Gobelet	Déchelette 57	
	2009	00	02a	1	T.S. Sud Gaule	Coupe	Drag. 37b	
	2009	00	02a	1	T.S. Est Gaule/ Germanie sup.	Assiette	Drag. 32	
	2009	00	02a	1	T.S. Est Gaule/ Germanie sup.	Coupe	Drag. 37	
	2009	00	02a	1	T.S. Est Gaule/ Germanie sup.	Coupe	Drag. 44	
	2009	00	02a	1	T.S. Est Gaule/ Germanie sup.	Mortier	Drag. 43	
2.26, 6	2009	00	02a	1	P.F. Décor sablé	Gobelet	Mayet 35	ARc-2:99-S33
2.26, 7	2009	00	02a	1	T.S.I. rouge	Coupe	Drack 21	ARc-4:11-S-Drack 21
2.26, 11	2009	00	02a	1	T.N.	Assiette	Deru A38.1	ARc-5:02-P3
2.26, 14	2009	00	02a	1	T.N.	Assiette		ARc-5:02-P15
2.26, 15	2009	00	02a	1	T.N.	Assiette		ARc-5:02-P15
2.26, 16	2009	00	02a	1	T.N.	Assiette		ARc-5:02-P15
2.26, 17	2009	00	02a	1	T.N.	Assiette		ARc-5:02-P15
2.26, 9	2009	00	02a	1	T.N.	Assiette		ARc-5:02-P9
2.26, 8	2009	00	02a	1	T.N.	Assiette		ARc-5:02-P1
	2009	00	02a	1	T.N.	Coupe	Deru C4.2	ARc-5:02-S18
2.26, 10	2009	00	02a	1	T.N.	Coupe	Deru C8.4	ARc-5:02-S2
2.26, 18	2009	00	02a	2	T.N.	Coupe	Drack 20	ARc-5:02-S-Drack 20
2.26, 19	2009	00	02a	1	T.N.	Coupes	Drack 20	ARc-5:02-S-Drack 20
2.26, 12	2009	00	02a	2	T.N.	Jatte à collerette	Deru B1.4	ARc-5:02-S48
2.26, 13	2009	00	02a	1	T.N.	Jatte à collerette		ARc-5:02-S50
	2009	00	02a	1	C.R.A. Décor incisé	Gobelet	Hees 2	ARc-4:10-T12
	2009	00	02a	1	C.R.A. Décor barbotiné épin- gles et lunules	Gobelet		

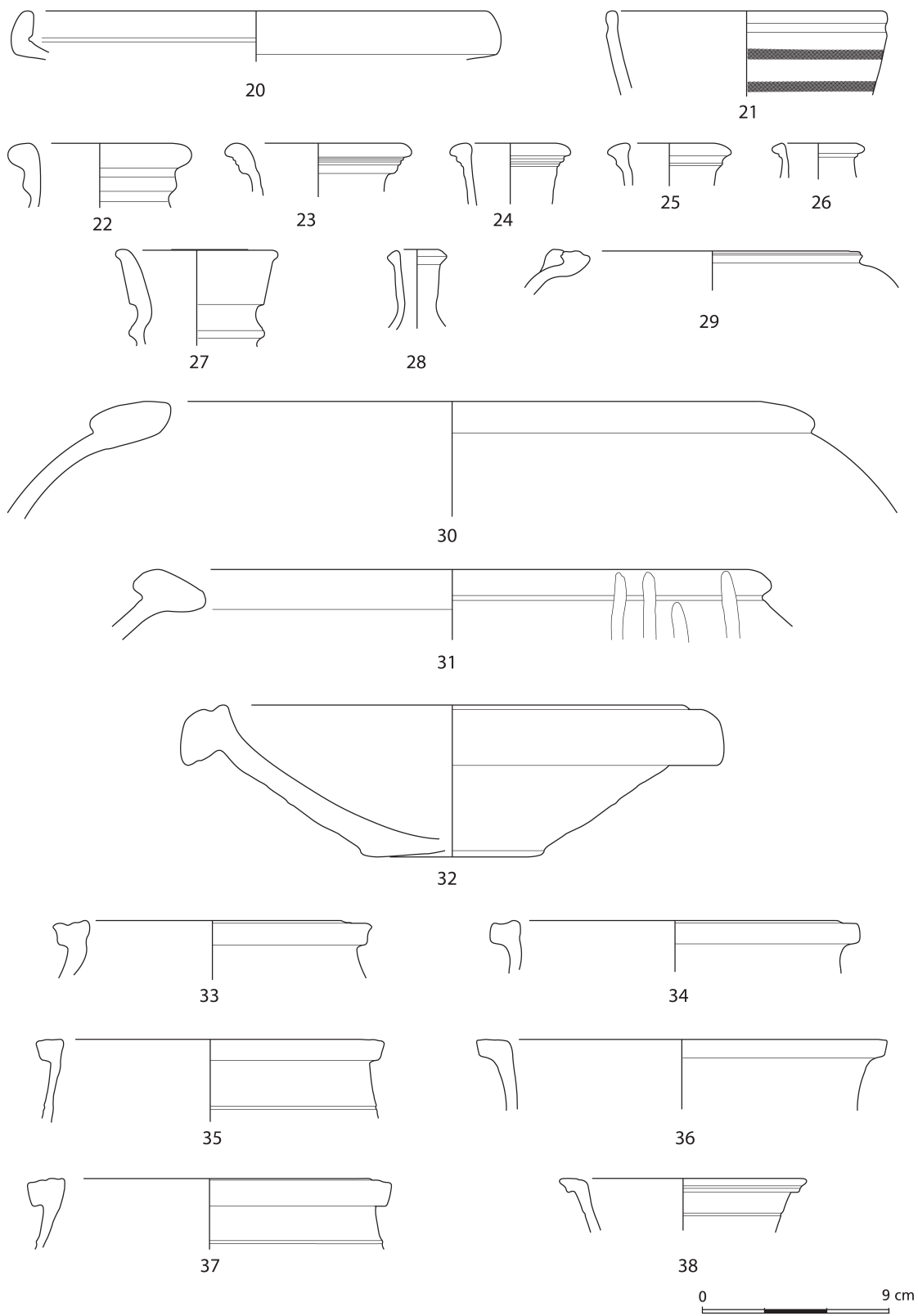

Fig. 2.27 Matériel céramique issu du sol 00.02a (DAO D. Petitalot).

Fig.	Année	St.	US	NMI	Catégorie	Forme	Type	Augst
2.27, 38	2009	00	02a	1	Micacée	Coupe		ARc-4:06-S59
	2009	00	02a	1	E.R.I.	Assiette	Niederbieber 53a	ARc-4:12-P21
2.27, 21	2009	00	02a	1	C.C. peinte	Coupe		ARc-4:15-S36
2.27, 22	2009	00	02a	1	C.C. peinte	Cruche		ARc-4:15-K7
2.27, 20	2009	00	02a	1	C.C.	Assiette		ARc-4:01-P3
	2009	00	02a	1	C.C.	Assiette		
	2009	00	02a	4	C.C.	Couvercle		
	2009	00	02a	1	C.C.	Cruche		ARc-4:01-K7
	2009	00	02a	1	C.C.	Cruche		ARc-4:01-K9
	2009	00	02a	1	C.C.	Cruche		
2.27, 23	2009	00	02a	1	C.C.	Cruche		ARc-4:01-K3
2.27, 24	2009	00	02a	1	C.C.	Cruche		ARc-4:01-K7
2.27, 28	2009	00	02a	1	C.C.	Cruche		ARc-4:01-K9
2.27, 26	2009	00	02a	1	C.C.	Cruche		ARc-4:01-K7
2.27, 25	2009	00	02a	1	C.C.	Cruche		ARc-4:01-K7
2.27, 27	2009	00	02a	1	C.C.	Cruche		OeB-4:01-K2
	2009	00	02a	4	C.C.	Cruche		
2.27, 29	2009	00	02a	1	C.C.	Dolium ansé		ARc-4:01-O2
2.27, 31	2009	00	02a	1	C.C. Décor peint	Dolium		ARc-4:01-O1
2.27, 30	2009	00	02a	1	C.C.	Dolium		ARc-4:01-O3
2.27, 36	2009	00	02a	1	C.C.	Jatte		ARc-4:01-S23
	2009	00	02a	2	C.C.	Marmite		
2.27, 32	2009	00	02a	1	C.C.	Mortier		ARc-4:01-R7
	2009	00	02a	7	C.C.	Pot		
2.27, 33	2009	00	02a	1	C.C.	Pot à cuire		ARc-7:70-T71
2.27, 34	2009	00	02a	1	C.C.	Pot à cuire		ARc-7:70-T76
2.27, 35	2009	00	02a	1	C.C.	Pot à cuire		ARc-7:70-T71
2.27, 37	2009	00	02a	1	C.C.	Pot à cuire		ARc-7:70-T72
	2009	00	02a	1	C.C.	Pot à cuire	Alzei 27	ARc-3:49-T38
	2009	00	02a	4	C.C.	Pot à cuire		
	2009	00	02a	1	C.C.	Tripode		
	2009	00	02a	1	C.S.	Couvercle		
2.28, 41	2009	00	02a	1	C.S.	Jatte	Niederbieber 104	ARc-5:01-S72
2.28, 39	2009	00	02a	1	C.S.	Jatte à bord rentrant		ARc-5:01-S85
2.28, 40	2009	00	02a	1	C.S.	Jatte à collerette		ARc-5:01-S49
	2009	00	02a	1	C.S.	Marmite		
2.28, 42	2009	00	02a	1	C.S. Décor incisé	Tonnelet		ARc-5:01-T25
2.28, 43	2009	00	02a	1	C.S.	Pot		ARc-5:01-T48
2.28, 44	2009	00	02a	1	C.S.	Pot		ARc-5:01-T64
2.28, 45	2009	00	02a	1	C.S.	Pot		ARc-5:01-T20
2.28, 46	2009	00	02a	1	C.S.	Pot		ARc-5:01-T20
2.28, 47	2009	00	02a	1	C.S.	Pot		ARc-5:01-T59
2.28, 49	2009	00	02a	1	C.S.	Pot		ARc-5:01-T70
2.28, 50	2009	00	02a	1	C.S.	Pot		ARc-5:01-T76
	2009	00	02a	25	C.S.	Pot		
2.28, 48	2009	00	02a	1	C.S.	Pot à cuire		ARc-7:70-T71
2.28, 52	2009	00	02a	1	C.S.	Pot à cuire		ARc-7:70-T76
2.28, 54	2009	00	02a	1	C.S. Décor peigné	Pot à cuire		ARc-7:70-T71
2.28, 57	2009	00	02a	1	C.S. Décor peigné	Pot à cuire		ARc-7:70-T74
2.28, 58	2009	00	02a	1	C.S. Décor peigné	Pot à cuire		ARc-7:70-T74
2.28, 51	2009	00	02a	1	C.S.	Pot à cuire		ARc-7:70-T73

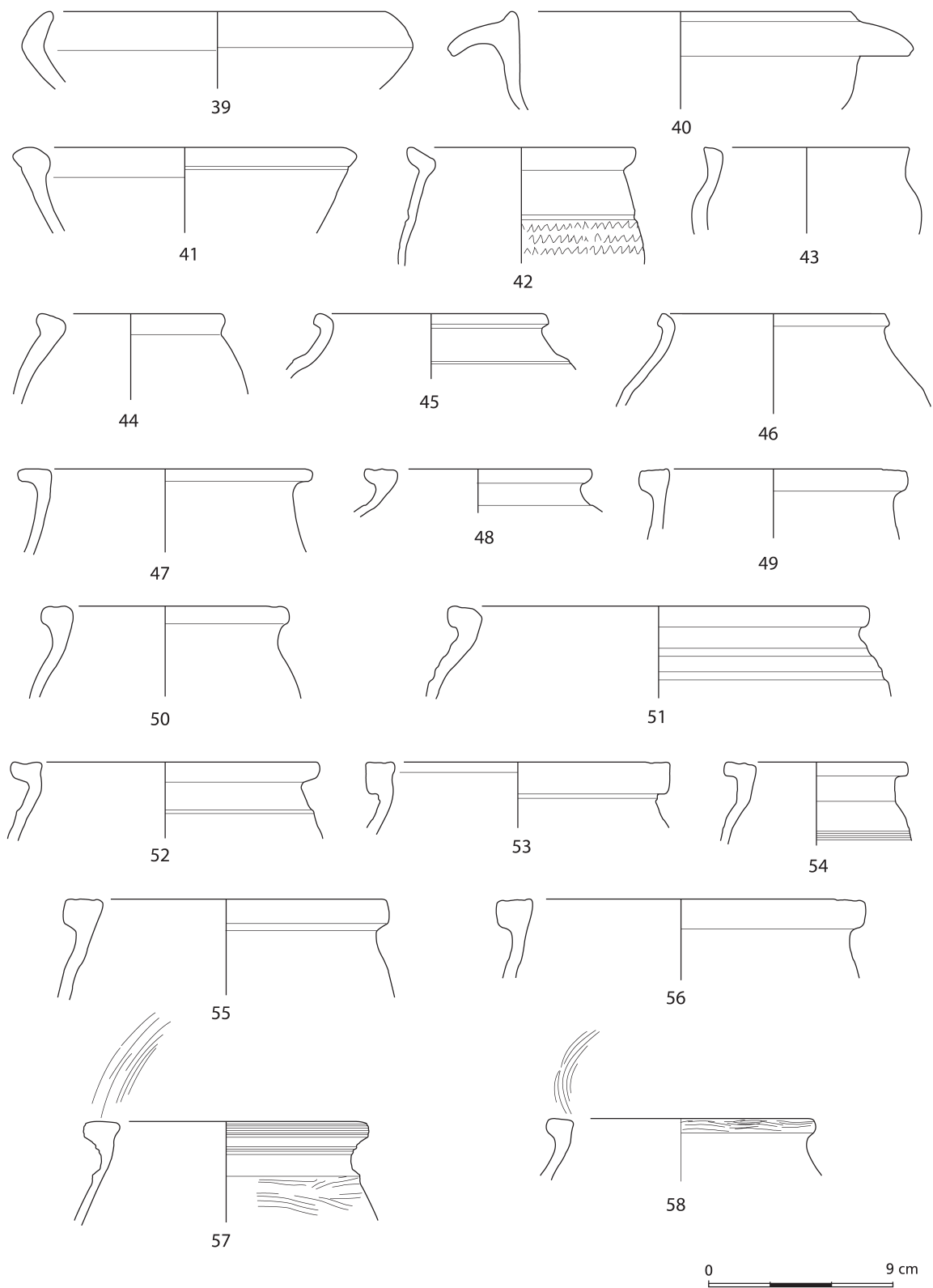

Fig. 2.28 Matériel céramique issu du sol 00.02a (DAO D. Petitalot).

Fig.	Année	St.	US	NMI	Catégorie	Forme	Type	Augst
2.28, 53	2009	00	02a	1	C.S.	Pot à cuire		OeB-7:70-T7
2.28, 55	2009	00	02a	1	C.S.	Pot à cuire		ARc-7:70-T71
2.28, 56	2009	00	02a	1	C.S.	Pot à cuire		ARc-7:70-T71
2.29, 59	2009	00	02a	1	C.S.	Pot à cuire		ARc-7:70-T73
2.29, 60	2009	00	02a	1	C.S.	Pot à cuire		ARc-7:70-T71
2.29, 61	2009	00	02a	1	C.S.	Pot à cuire		ARc-7:70-T71
2.29, 62	2009	00	02a	1	C.S.	Pot à cuire		ARc-7:70-T71
2.29, 63	2009	00	02a	1	C.S.	Pot à cuire		ARc-7:70-T72
2.29, 64	2009	00	02a	1	C.S.	Pot à cuire		ARc-7:70-T71
	2009	00	02a	22	C.S.	Pot à cuire		

Tab. 12 Matériel céramique issu du sol 00-02a.

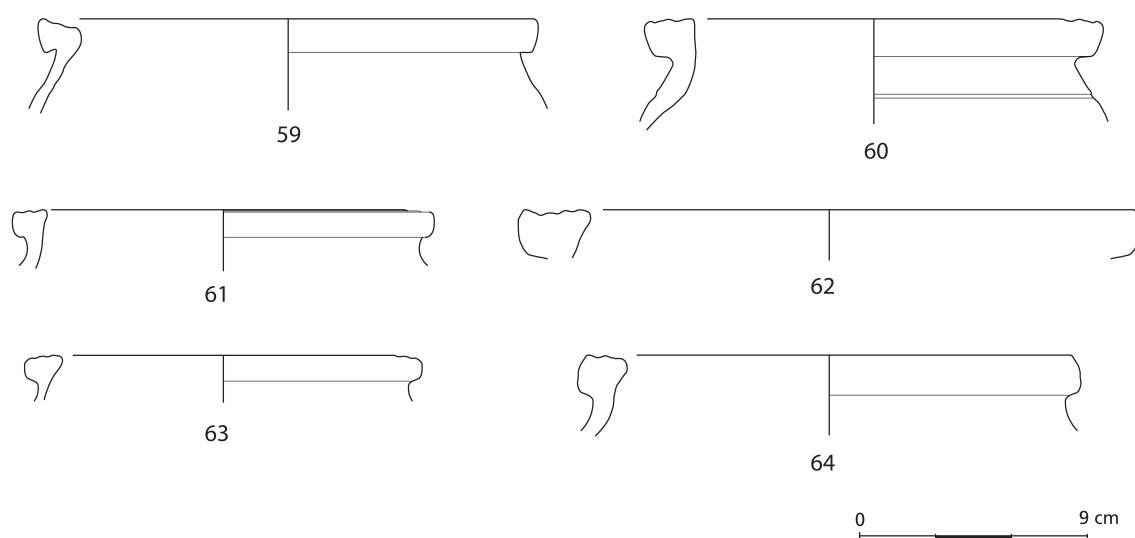

Fig. 2.29 Matériel céramique issu du sol 00.02a (DAO D. Petitalot).

La fosse 25

Cette fosse, à l'instar du niveau précédent 00-02a, livre une part importante de céramiques sigillées (1/4 du corpus), dont la provenance demeure encore favorable aux officines de Gaule du Sud. Le lot de céramique sigillée arbore une continuité avec l'état 1b, la rupture étant matérialisée par la présence d'une assiette Drag. 42 et de deux coupes Drag. 37 fabriquées dans les ateliers de l'est. Le décor de la panse, un médaillon perlé encerclant un coq, pourrait correspondre à une production du potier Cibisus. La représentativité des coupes Drag. 37 évince celle des Drag. 29.

Le répertoire en Terra Nigra, confectionné dans le premier tiers du 2^e siècle à Bourgheim⁴⁸, est similaire aux formes identifiées dans la strate 00-02a. L'équilibre entre la commune sombre et la commune claire constitue un aspect de la dynamique d'évolution de la céramique.

Les affinités entre le mobilier de la structure 25 et du sol 00-02a témoignent de la contemporanéité des deux contextes, dans la première moitié du 2^e siècle.

⁴⁸ Bonaventure et al., Bourgheim (note 38) 92 fig. 22.

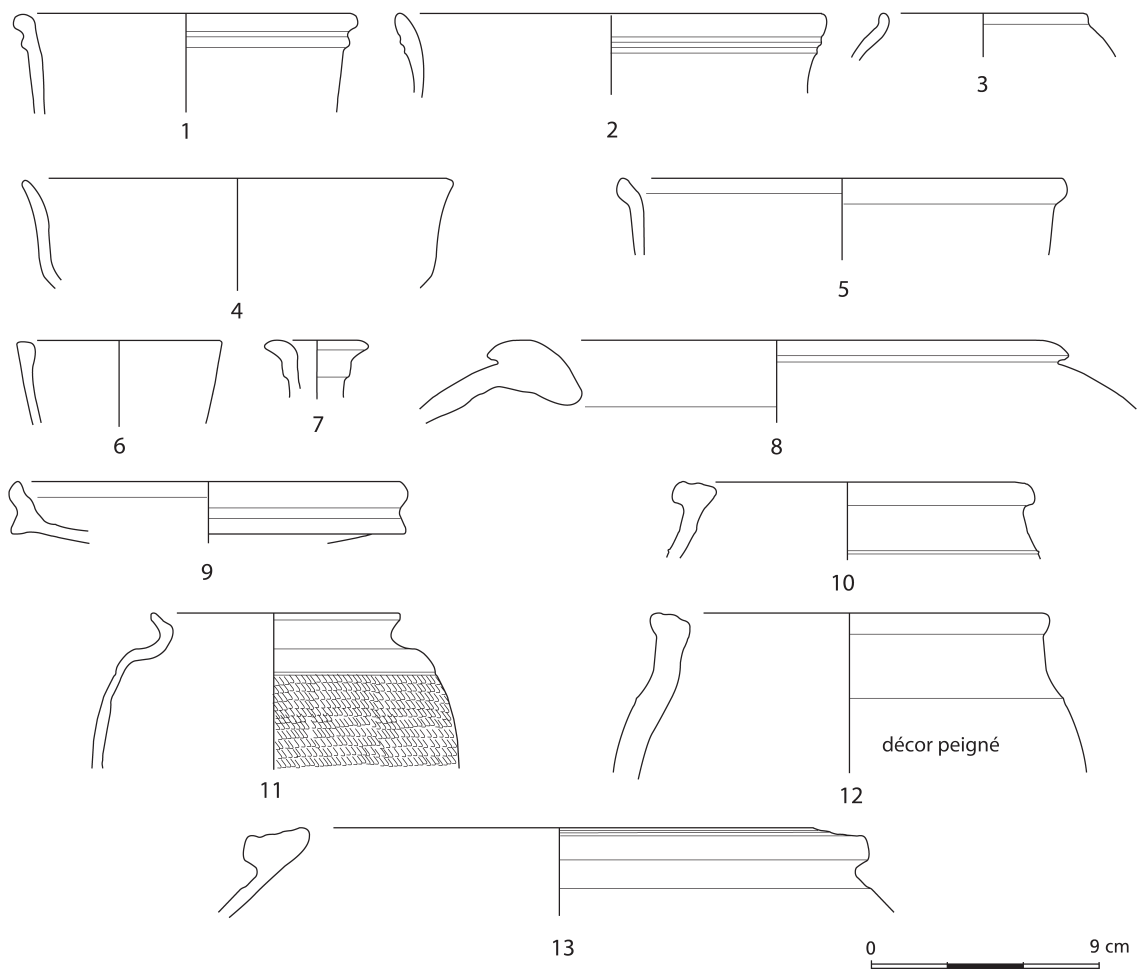

Fig. 2.30 Matériel céramique issu de la fosse 25 (DAO D. Petitalot).

Fig.	Année	St.	US	NMI	Catégorie	Forme	Type	Augst
	2009	25	00	1	T.S. Sud Gaule	Assiette	Drag. 17A	
	2009	25	00	1	T.S. Sud Gaule	Calice	Drag. 11b	
	2009	25	00	1	T.S. Sud Gaule	Coupe	Drag. 24/25A	
	2009	25	00	1	T.S. Sud Gaule	Coupe	Drag. 27B	
	2009	25	00	1	T.S. Sud Gaule	Coupe	Drag. 29b	
	2009	25	00	1	T.S. Sud Gaule	Coupe	Drag. 33B	
	2009	25	00	1	T.S. Sud Gaule	Coupe	Drag. 37	
	2009	25	00	3	T.S. Est Gaule	Coupe	Drag. 37	
	2009	25	00	1	T.S. Est Gaule	Coupe	Drag. 37	
	2009	25	00	1	T.S. Est Gaule	Assiette	Drag. 42	
2.30, 1	2009	25	00	1	T.S.I. rouge	Coupe	Drack 21	ARc-4:11-S-Drack 21
2.30, 2	2009	25	00	1	T.S.I. rouge	Coupe	Drack 21	ARc-4:11-S-Drack 21
2.30, 4	2009	25	00	1	T.N.	Coupe	Drack 20	ARc-5:02-S-Drack 20
2.30, 5	2009	25	00	1	T.N.	Coupe		ARc-5:02-S31
2.30, 3	2009	25	00	1	T.N.	Pot		ARc-5:02-T18
	2009	25	00	3	C.R.A. Décor de guilloché	Gobelet		
2.30, 6	2009	25	00	1	C.C. peinte Bandes oranges	Coupe		ARc-4:15-S19
2.30, 7	2009	25	00	1	C.C.	Cruche		ARc-4:01-K3
2.30, 8	2009	25	00	1	C.C.	Dolium		ARc-4:01-O1

Fig.	Année	St.	US	NMI	Catégorie	Forme	Type	Augst
	2009	25	00	1	C.C.	Dolium		ARC-4:01-O1
	2009	25	00	1	C.C.	Mortier		ARC-4:01-R5
	2009	25	00	1	C.C.	Pot		ARC-4:01-T20
	2009	25	00	1	C.C.	Tripode		
	2009	25	00	3	C.S.	Assiette		
2.30, 9	2009	25	00	1	C.S.	Assiette		ARC-5:01-P-Drack 3
2.30, 11	2009	25	00	1	C.S. Décor incisé	Pot		ARC-5:01-T17
2.30, 13	2009	25	00	1	C.S.	Pot		ARC-5:01-T72
	2009	25	00	1	C.S. Décor barbotiné	Pot		
	2009	25	00	1	C.S.	Pot		ARC-5:01-T32
2.30, 12	2009	25	00	1	C.S. Décor peigné	Pot à cuire		ARC-7:70-T73
2.30, 10	2009	25	00	1	C.S.	Pot à cuire		ARC-7:70-T71
	2009	25	00	1	C.S.	Pot à cuire		

Tab. 13 Matériel céramique issu de la fosse 25.

L'état 2b (deuxième moitié du 2^e siècle)

La fosse 14

La vaisselle post-flavienne en sigillée importée des ateliers méridionaux (Drag. 27C, Drag. 35 et Drag. 37) est plus conséquente que la production des officines de l'est de la Gaule/Germanie supérieure (Drag. 37, Drag. 40 et Drag. 45). Une estampille intradécorative, C.I.S, sur une panse de Drag. 37 a été identifiée comme celle de *tria nomina* : « I » étant interprété comme IVLIVS et « S » comme SABINVS. Cette signature est datée du règne de Domitien⁴⁹. L'horizon de la structure 14 signe la disparition complète des coupes Drag. 29 sur le chantier 20.

Les gobelets à revêtement argileux, en progression lente, sont probablement de facture autochtone, leurs décors spécifiques (épingles et lunules barbotinées) les rapprochant des productions du 2^e siècle des ateliers de Horbourg-Wihr⁵⁰ et de Bourgheim⁵¹. La fourchette chronologique procédant de la céramique commune sombre est très large : la valeur haute est renseignée par une jatte à bord rentrant de tradition indigène et la valeur basse, par un pot Alzei 27, caractéristique du Bas-Empire. Quoique ce type de récipient ait été reconnu en contexte civil à Wiwersheim dès la phase 2 datée de 150/250⁵², l'éventualité d'une intrusion n'est pas exclue. Les pots à lèvre moulurée traditionnels sont délaissés et les cruches dominant le répertoire en commune claire (53 %).

En excluant intentionnellement le mortier Drag. 45 et le pot Alzei 27, qui contrastent avec le restant du lot, le comblement de la fosse 14 se situe entre l'introduction des premiers gobelets à revêtement argileux (120 apr. J.-C.) et le troisième quart du 2^e siècle, alors que la conquête du marché par les manufactures de Germanie supérieure n'est pas encore de mise.

⁴⁹ A. W. Mees, *Modellsignierte Dekorationen auf südgallischer Terra Sigillata. Forschungen und Berichte zur Vor- und Frühgeschichte in Baden-Württemberg* 54 (Stuttgart 1995) 93 pl. 174.

⁵⁰ Pastor, *Horbourg-Wihr* (note 23) 3-501.

⁵¹ Bonaventure et al., *Bourgheim* (note 38) 94 fig. 25, 8-10.

⁵² R. P. Symonds / F. Latron, *Wiwersheim (Bas-Rhin) : La vie civile en Alsace entre la fin du Haut-Empire et le Bas-Empire*. Dans : SFE-CAG. *Actes du Congrès de Colmar* (Marseille 2009) 270 fig. 3, 11.

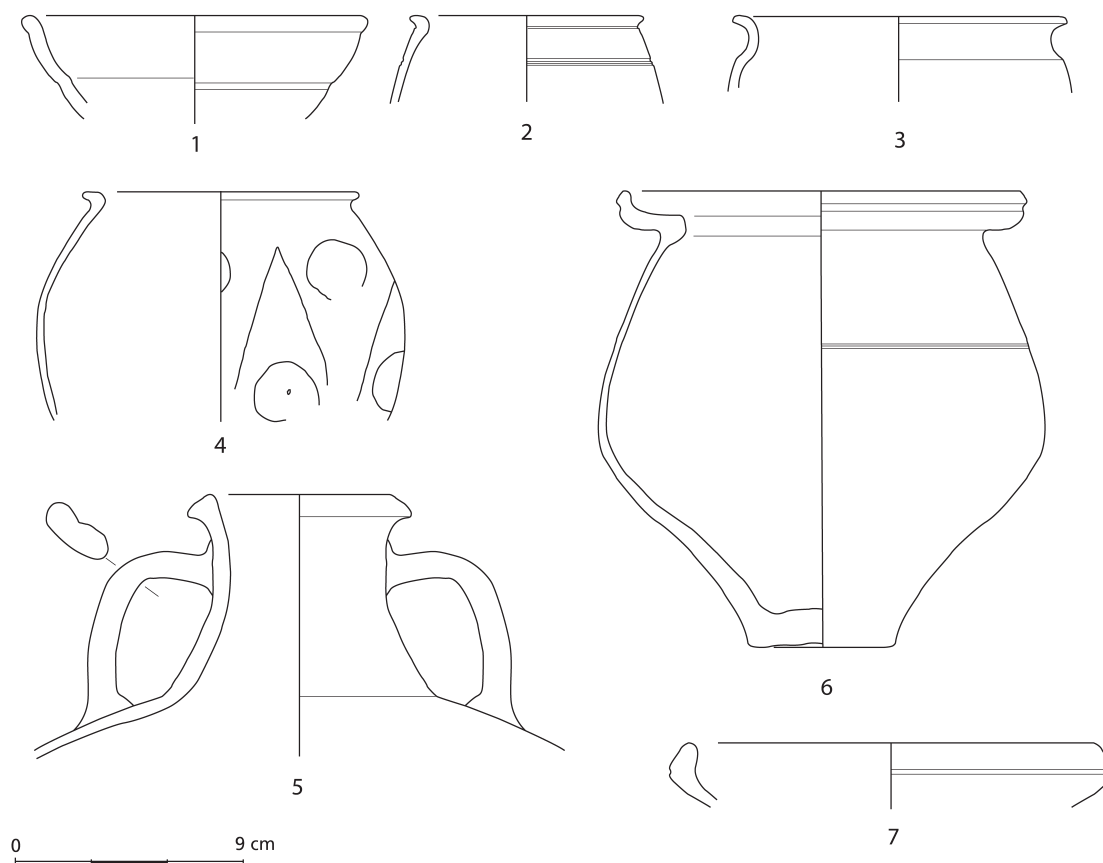

Fig. 2.31 Matériel céramique issu de la fosse 14 (DAO D. Petitalot).

Fig.	Année	St.	US	NMI	Catégorie	Forme	Type	Augst
	2009	14	00	1	T.S. Sud Gaule	Assiette	Drag. 15/17A	
2.31, 1	2009	14	00	1	T.S. Sud Gaule	Coupe	Drag. 27C	
	2009	14	00	1	T.S. Sud Gaule	Coupe	Drag. 35	
	2009	14	00	1	T.S. Sud Gaule	Coupe	Drag. 37b	
	2009	14	00	1	T.S. C.I.S C. Iulius Sa) Sud Gaule	Coupe	Drag. 37b Mees 1995, pl. 74, 4	
	2009	14	00	1	T.S. Est Gaule/ Germanie sup.	Coupe	Drag. 37	
	2009	14	00	1	T.S. Est Gaule/ Germanie sup.	Coupe	Drag. 40	
	2009	14	00	1	T.S. Est Gaule/ Germanie sup.	Mortier	Drag. 45	
	2009	14	00	1	T.N.	Coupe	Drack 20	ARc-5:02-S-Drack 20
2.31, 2	2009	14	00	1	C.R.A.	Gobelet	Hees 2	ARc-4:10-T12
2.31, 4	2009	14	00	1	C.R.A.	Gobelet	Symonds 429/431	ARc-4:10-T21
2.31, 3	2009	14	00	1	C.R.A.	Gobelet	Niederbieber 32	ARc-4:10-T21
	2009	14	00	1	C.R.A.	Gobelet	Niederbieber 2d	ARc-4:10-T21
	2009	14	00	1	E.R.I.	Assiette	Niederbieber 53a	ARc-4:12-P21
	2009	14	00	3	C.C. peinte	Cruche		
2.31, 5	2009	14	00	1	C.C.	Cruche		ARc-4:01-K14
	2009	14	00	1	C.C.	Cruche		
	2009	14	00	1	C.C.	Jatte		ARc-4:01-S65
	2009	14	00	5	C.C.	Pot		
	2009	14	00	1	C.C.	Mortier		ARc-4:01-R6

Fig.	Année	St.	US	NMI	Catégorie	Forme	Type	Augst
2.31, 7	2009	14	00	1	C.S.	Jatte à bord rentrant		ARC-5:01-S86
	2009	14	00	1	C.S.	Pot		
	2009	14	00	4	C.S.	Pot		
	2009	14	00	3	C.S.	Pot à cuire		
2.31, 6	2009	14	00	1	C.S.	Pot à cuire	Alzei 27	ARC-5:01-T37

Tab. 14 Matériel céramique issu de la fosse 14.

La fosse 48

Cette fosse révèle une progression combinée des importations de l'est de la Gaule/Germanie Supérieure et de vaisselle à revêtement argileux. Le répertoire en sigillée est imputable aux deuxième et troisième quarts du 2^e siècle : une coupe Drag. 37 en provenance de Rheinzabern, ainsi qu'un gobelet Symonds 429/431 à décor d'écaillés ajustent une datation postérieure à 150 apr. J.-C.⁵³ Deux estampilles signées ANDILLVS (150/190) et VENIANTVS (150/180) consolident cette appréciation chronologique⁵⁴. La céramique à revêtement argileux, comparable à celle de la structure précédente S.14, est sans doute fabriquée dans les ateliers de Horbourg-Wihr et de Bourgheim⁵⁵. La production à engobe rouge interne est enrichie d'un nouveau modèle, un mortier dit « rhétique » caractérisé par une large gorge interne et un sillon marquant la partie supérieure de la collerette. Ce type est répandu sur l'ensemble du territoire helvète à partir de la seconde moitié du 2^e siècle⁵⁶. La céramique en commune sombre régresse de manière conséquente (20 % du lot), les pots appelés « rauraques » disparaissent intégralement en cédant la place à des récipients à décor peigné (fig. 2.33, 16-17) comparables à ceux produits à Horbourg-Wihr à la même époque⁵⁷. La batterie de cuisine en version oxydante succède à la vaisselle en cuisson réductrice. Les jattes carénées intègrent massivement le répertoire en commune claire (NMI=14); ces récipients ont été simultanément fabriqués dans les manufactures de Horbourg-Wihr⁵⁸ et Dambach-la-Ville, phase VI⁵⁹. Les cruches occupent à présent 40 % du mobilier en céramique commune claire. On dénombre une dizaine de couvercles dans le remblai de cette fosse, dont un exemplaire identique au spécimen retrouvé dans la fosse à offrandes des sanctuaires d'Oedenburg, datée de la deuxième moitié du 2^e siècle/début 3^e siècle⁶⁰.

L'ensemble des données concourt à placer le comblement de fosse 48 dans le troisième quart du 2^e siècle.

Fig.	Année	St.	US	NMI	Catégorie	Forme	Type	Augst
2.44, 13	2009	48	00	1	T.S. Sud Gaule ANDILLIM (Andillus)		Hartley/Dickinson 1, 195: 1a	
	2009	48	00	1	T.S. Sud Gaule	Assiette	Hofheim 1	
	2009	48	00	1	T.S. Sud Gaule	Coupe	Drag. 35	
	2009	48	00	1	T.S. Sud Gaule	Coupe	Hofheim 12C	
	2009	48	00	1	T.S. Est Gaule/ Germanie sup.	Assiette	Drag. 18	
	2009	48	00	1	T.S. Est Gaule/ Germanie sup.	Coupe	Drag. 35	

⁵³ R. Brulet / R. P. Symonds / F. Vilvorder, Céramiques engobées et métallescentes gallo-romaines. Actes du colloque organisé à Louvain-la-Neuve le 18 mars 1995. *Rei Cretariae Romanae Fautorum Acta Supplementum* 8 (Oxford 1999) fig. 16, 6.

⁵⁴ B. Hartley / B. Dickinson, *Names on terra sigillata* (note 22) vol. 1 (A to Axo) (London 2008) 195 n° 1a; vol. 9 (T to Ximus) (London 2012) 181 n° 4a.

⁵⁵ Bonaventure et al., Bourgheim (note 38) 103 fig. 36.

⁵⁶ Schucany et al., *Antiqua* 31 (note 5) fig. 17, 9.

⁵⁷ Pastor, Horbourg-Wihr (note 23) 3-701.

⁵⁸ Pastor, Horbourg-Wihr (note 23) 2-602.

⁵⁹ Bonaventure et al., Bourgheim (note 38) 419 fig. 16, 2.

⁶⁰ C. Schucany / P.-A. Schwarz, Kapitel 2: Der Gallorömische Tempelbezirk. Dans: Oedenburg I, 224 fig. 2.114, 119.

Fig.	Année	St.	US	NMI	Catégorie	Forme	Type	Augst
	2009	48	00	1	T.S. Est Gaule/ Germanie sup.	Coupe	Drag. 37	
	2009	48	00	1	T.S. Est Gaule/ Germanie sup.	Coupe	Drag. 38	
	2009	48	00	1	T.S. Est Gaule/ Germanie sup.	Assiette	Drag. 32	
	2009	48	00	1	T.S. Est Gaule/ Germanie sup.	Coupe	Drag. 27	
2.44, 14	2009	48	00	1	T.S. Heiligenberg VENIANT[(Veniantus)	Assiette	Drag. 18. Hartley/Dickinson 9, 181 : 4a	
	2009	48	00	1	T.S. Lezoux	Assiette		
	2009	48	00	1	T.S. Rheinzabern	Coupe	Drag. 37	
	2009	48	00	1	T.N.	Jatte à bord rentrant		ARc-5:02-S85
	2009	48	00	1	T.N.	Jatte à collerette	Deru B1	ARc-5:02-S48
	2009	48	00	1	T.N.	Pot		
2.32, 1	2009	48	00	1	C.R.A. Décor estampé	Gobelet	Hees 2	ARc-4:10-T12
	2009	48	00	1	C.R.A. Décor d'écailles	Gobelet	Hees 2	ARc-4:10-T12
	2009	48	00	4	C.R.A. Décor guilloché, épingles et lunules	Gobelet	Niederbieber32	ARc-4:10-T21
	2009	48	00	1	C.R.A. Décor barbotiné	Gobelet	Symonds 429/431	ARc-4:10-T21
	2009	48	00	1	E.R.I.	Assiette	Niederbieber 53a	ARc-4:12-P21
2.32, 2	2009	48	00	1	E.R.I.	Mortier « rhétique »		ARc-4:13-R14
2.32, 13	2009	48	00	1	Micacée	Pot		ARc-4:06-T21
2.32, 11	2009	48	00	1	C.C. peinte	Cruche		ARc-4:16-K7
2.32, 10	2009	48	00	1	C.C. peinte	Cruche		ARc-4:16-K9
	2009	48	00	1	C.C.	Assiette		
2.32, 5	2009	48	00	1	C.C.	Couvercle		ARc-4:01-D2
2.32, 3	2009	48	00	1	C.C.	Couvercle		ARc-4:01-D3
2.32, 4	2009	48	00	3	C.C.	Couvercle		ARc-4:01-D10
2.32, 9	2009	48	00	1	C.C.	Cruche		ARc-4:01-K9
2.32, 8	2009	48	00	1	C.C.	Cruche		ARc-4:01-K21
	2009	48	00	1	C.C. Décor excisé	Cruche		
2.32, 6	2009	48	00	7	C.C.	Jatte carénée		OeB-4:01-S7
2.32, 7	2009	48	00	7	C.C.	Jatte carénée		OeB-4:01-S8
	2009	48	00	1	C.C.	Jatte à collerette		
2.32, 12	2009	48	00	1	C.C.	Pot		ARc-4:01-T54
	2009	48	00	3	C.C.	Pot		
	2009	48	00	2	C.C.	Pot à cuire		
	2009	48	00	1	C.C.	Urceus		
	2009	48	00	1	C.S.	Assiette		
	2009	48	00	1	C.S.	Couvercle		
2.32, 15	2009	48	00	1	C.S.	Pot		ARc-5:01-T15
2.32, 14	2009	48	00	1	C.S.	Jatte à collerette		ARc-5:01-S61
2.33, 16	2009	48	00	1	C.S. Décor peigné	Pot à cuire		ARc-7:70-T54
2.33, 17	2009	48	00	1	C.S. Décor peigné	Pot à cuire		ARc-7:70-T54

Tab. 15 Matériel céramique issu de la fosse 48.

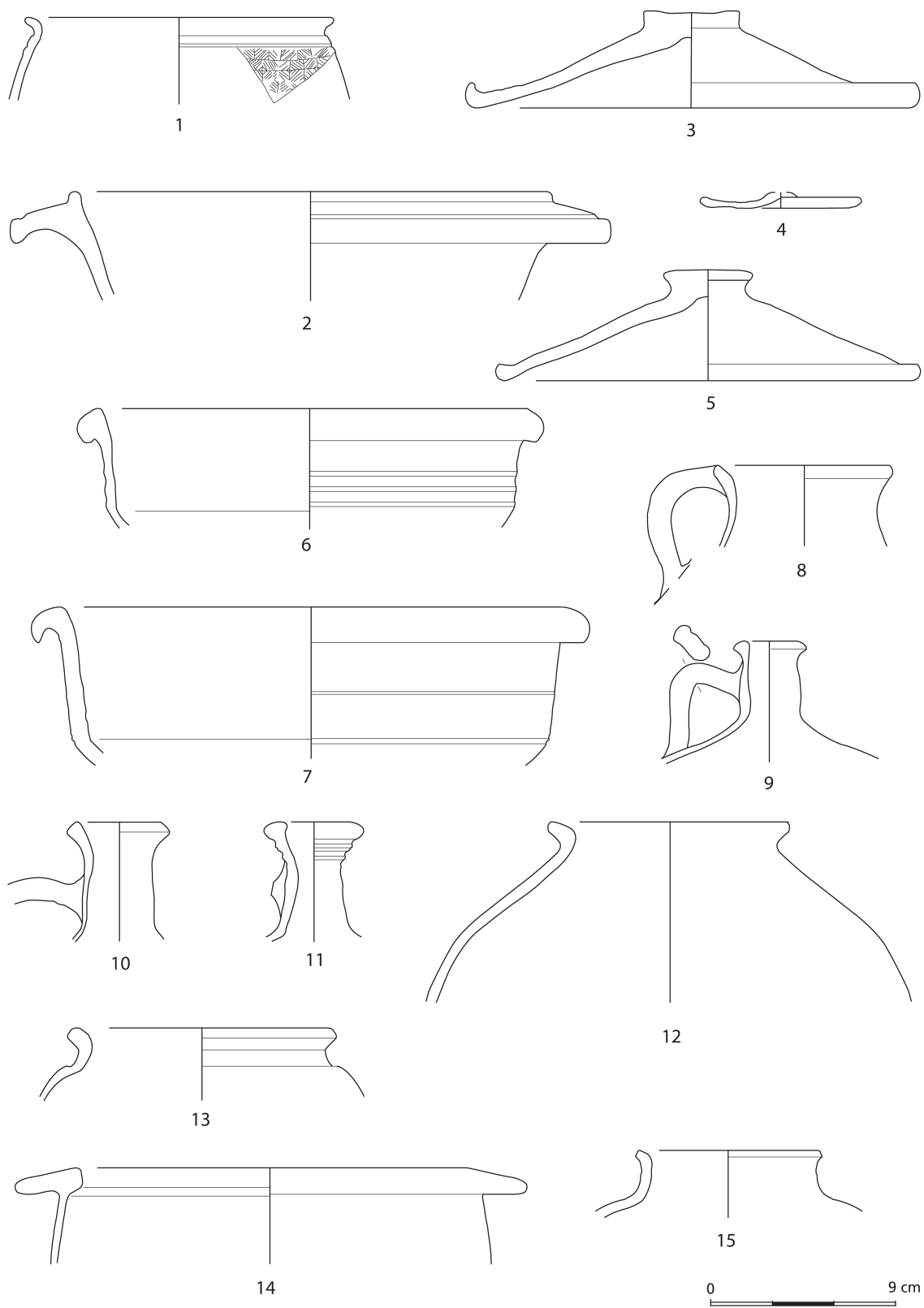

Fig. 2.32 Matériel céramique issu de la fosse 48 (DAO D. Petitalot).

Fig. 2.33 Matériel céramique issu de la fosse 48 (DAO D. Petitalot).



La fosse 36

Le corpus de cette fosse marque une charnière dans l'évolution du faciès céramique : il matérialise le point de bascule entre les proportions de sigillées importées du sud et de l'est d'une part, et entre la sigillée et la céramique à revêtement argileux, d'autre part. On assiste au déclin progressif de la quotité de sigillée associé à un appauvrissement du panel typologique. La diffusion de la production de Rheinzabern situe la structure après 170 apr.J.-C., datation étayée par la présence d'une estampille du potier IVLIVS, lequel a officié entre 160 et le début du 3^e siècle à Rheinzabern et/ou Jepsheim. Les poinçons employés pour le décor des vases (Hercule au lion/griffon, cheval marin, chien courant) concordent avec le répertoire du groupe Verecundus/Cibusus, officiant au début du 3^e siècle. Les gobelets à revêtement argileux, guillochés ou à dépression, sont vraisemblablement issus des ateliers proches ; en témoignent les nombreux parallèles établis entre la vaisselle et les produits commercialisés par les ateliers de Horbourg-Wihr (fig. 2.34, 7. 9. 11. 13)⁶¹ et Dambach-la-Ville (fig. 2.34, 12)⁶².

L'abandon de la structure semble contemporain du terme de l'activité potière de la région, soit entre 160 et 210 apr.J.-C.

Fig.	Année	St.	US	NMI	Catégorie	Forme	Type	Augst
	2009	36	00	1	T.S. Sud Gaule	Coupe	Drag. 27B	
	2009	36	00	1	T.S. Sud Gaule	Coupe	Drag. 33C	
	2009	36	00	1	T.S. Sud Gaule	Coupe	Drag. 37b	
	2009	36	00	1	T.S. Sud Gaule	Coupe	Hermet 22	
	2009	36	00	1	T.S. Est Gaule/ Germanie sup.	Assiette	Drag. 18	
	2009	36	00	2	T.S. Est Gaule/ Germanie sup.	Coupe	Drag. 37	
	2009	36	00	1	T.S. Est Gaule/ Germanie sup.	Coupe	Drag. 37	
	2009	36	00	1	T.S. JIVSF (Iulius) Rheinzabern ou Jepsheim			
2.34, 1	2009	36	00	1	C.R.A.	Gobelet		ARc-4:10-T21
	2009	36	00	3	C.R.A.	Gobelet	Hees 2	ARc-4:10-T12
	2009	36	00	1	C.R.A. Décor à dépression	Gobelet	Niederbieber32d	ARc-4:10-T21
	2009	36	00	1	T.N.	Coupe	Drack 20	ARc-5:02-S-Drack 20
2.34, 2	2009	36	00	1	T.N.	Jatte à collerette	Deru B1.1	ARc-5:02-S48
2.34, 3	2009	36	00	1	T.N.	Jatte à collerette	Deru B2.2	ARc-5:02-S47
	2009	36	00	4	E.R.I.	Assiette	Niederbieber 53a	ARc-4:12-P21
2.34, 4	2009	36	00	1	C.C.peinte	Cruche		ARc-4:16-K17
	2009	36	00	1	C.C.peinte	Cruche		
	2009	36	00	1	C.C.	Assiette		

⁶¹ Pastor, Horbourg-Wihr (note 23) 2-1101, 3-701, 3-204, 2-1001. ⁶² Kuhnle et al., Dambach-la-ville (note 3) 417 fig. 14, 2.

Fig.	Année	St.	US	NMI	Catégorie	Forme	Type	Augst
	2009	36	00	1	C.C.	Coupe		
2.34, 6	2009	36	00	1	C.C.	Cruche		ARc-4:01-K6
2.34, 5	2009	36	00	1	C.C.	Cruche		ARc-4:01-K14
2.34, 7	2009	36	00	1	C.C.	Dolium		ARc-4:01-O4
2.34, 8	2009	36	00	1	C.C.	Mortier		ARc-4:01-R5
	2009	36	00	1	C.C.	Mortier		ARc-4:01-R12
2.34, 11	2009	36	00	1	C.C. Décor peigné	Pot		OeB-4:01-T9
2.34, 9	2009	36	00	1	C.C. Décor peigné	Pot à cuire		ARc-6:70-T55
2.34, 10	2009	36	00	1	C.C. Décor peigné	Pot à cuire		ARc-6:70-T16
	2009	36	00	6	C.C.	Pot à cuire		
2.34, 13	2009	36	00	1	C.S.	Marmite		OeB-7:70-S8
2.34, 12	2009	36	00	1	C.S. Décor barbotiné	Pot		ARc-5:01-T16
	2009	36	00	1	C.S.	Pot à cuire		

Tab. 16 Matériel céramique issu de la fosse 36.

L'ÉTAT 3

L'état 3a (première moitié du 3^e siècle)

La fosse 20

Le corpus en sigillée, peu diversifié, est principalement composé de coupes Drag. 37, principalement originaires des ateliers de Rheinzabern. Ces individus sont rehaussés de décors libres : rosette à 7 branches de type Ricken O51⁶³, amour et cerf courant. La sigillée lisse révèle un répertoire habituel au 3^e siècle ; il associe une assiette Drag. 32, des coupes Drag. 40 et Drag. 38, ainsi qu'un mortier à tête de lion Drag. 45. Le rapport quantitatif entre la céramique à revêtement argileux et la sigillée s'équilibre, à l'instar des structures appartenant à cet horizon. Les motifs sur certaines panses de céramiques à revêtement argileux (lunules, épingles et guillochis), rappellent les fabrications locales du 2^e siècle (fig. 2.35, 5-6) ; en revanche les quelques gobelets Niederbieber 33a métallescents à pâte rouge, sont caractéristiques des productions de la première moitié du 3^e siècle de Trèves (fig. 2.35, 3-4).

La vaisselle en commune sombre est quasi inexistante, la batterie de cuisine à vocation culinaire et le service de table étant réalisés en cuisson oxydante. Les couvercles, les jattes et les pots à cuire (NMI=30) occupent une place substantielle dans cet ensemble. Les pots à lèvres en amande (fig. 2.36, 16-18), les panses finement striées typiques du 3^e siècle, ainsi qu'un exemplaire isolé d'Alzei 27, fréquent dès la deuxième moitié du 3^e siècle, intègrent les effectifs. Les mortiers et les cruches constituent la moitié du matériel en céramique commune claire. Trois bouteilles à pâte rougeâtre, friable, sont peintes de bandes et motifs rouges, oranges et jaunes sur fond blanc (fig. 2.36, 13). Ce type de produit est peu répandu sur le site.

L'ensemble céramique est chronologiquement homogène et place le comblement de la structure dans la première moitié du 3^e siècle. Il est toutefois surprenant que ce lot ne livre ni jatte Niederbieber 104, ni jatte à rebord mouluré, usuelles sur les sites alsaciens à cette période.

⁶³ H. Ricken, Die Bilderschüsseln der römischen Töpfer von Rheinzabern (Speyer 1948).

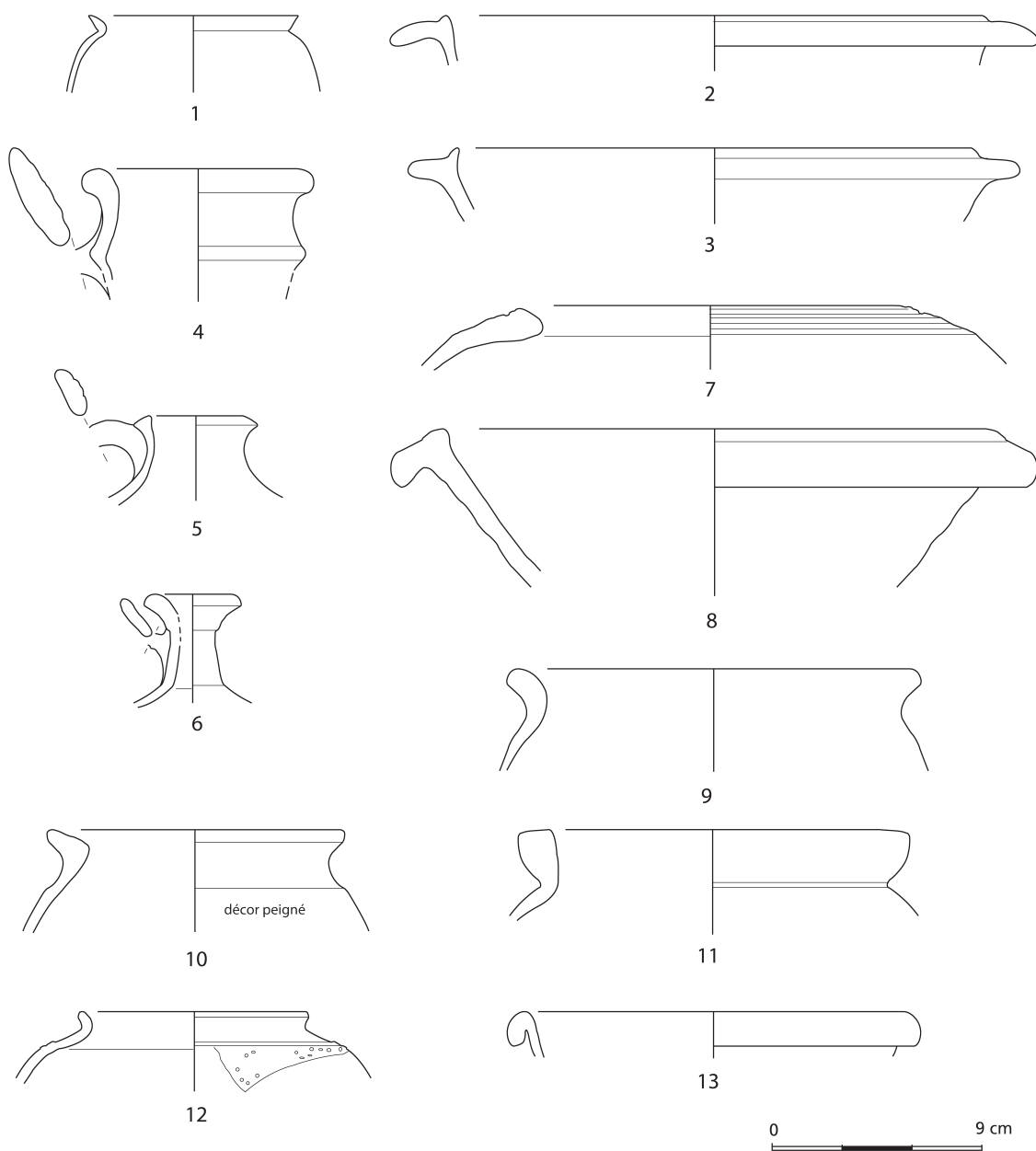

Fig. 2.34 Matériel céramique issu de la fosse 36 (DAO D. Petitalot).

Fig.	Année	St.	US	NMI	Catégorie	Forme	Type	Augst
	2009	20	00	3	T.S. Sud Gaule	Coupe	Drag. 37b	
	2009	20	00	1	T.S. Est Gaule/Germanie sup.	Assiette	Drag. 32	
	2009	20	00	1	T.S. Est Gaule/Germanie sup. Atelier de Verecundus/Cibusus	Coupe	Drag. 37	
	2009	20	00	12	T.S. Est Gaule/Germanie sup.	Coupe	Drag. 37	
	2009	20	00	1	T.S. Est Gaule/Germanie sup.	Coupe	Drag. 38	
2.35, 1	2009	20	00	1	T.S. Est Gaule/Germanie sup.	Coupe	Drag. 40	

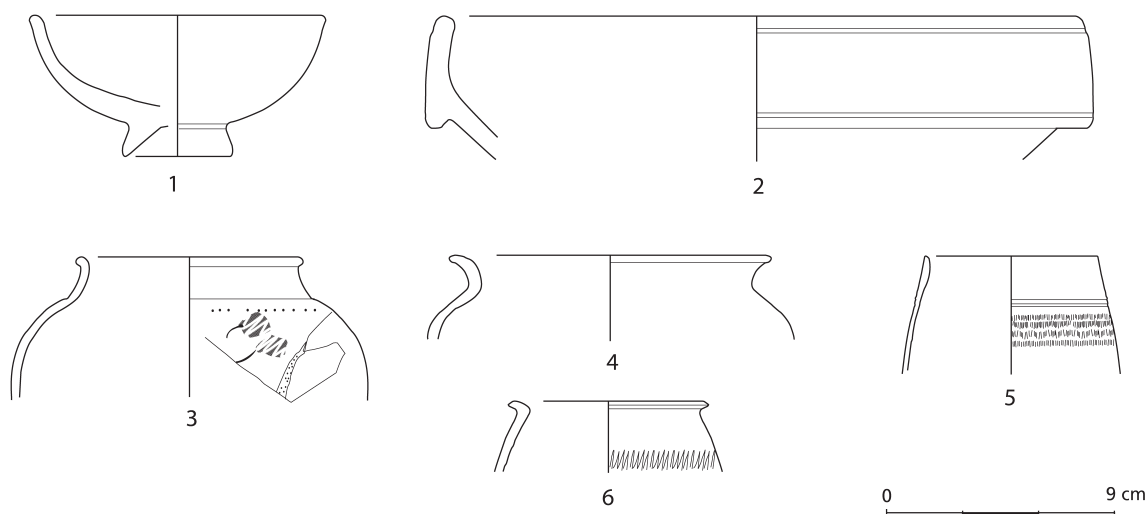

Fig. 2.35 Matériel céramique issu de la fosse 20 (DAO D. Petitalot).

Fig.	Année	St.	US	NMI	Catégorie	Forme	Type	Augst
2.35, 2	2009	20	00	1	T.S. Est Gaule/Germanie sup. Applique tête de lion	Mortier	Drag. 45	
2.35, 6	2009	20	00	1	C.R.A. Décor guilloché	Gobelet	Hees 2	ARc-4:10-T21
	2009	20	00	1	C.R.A.	Gobelet	Hees 2	ARc-4:10-T12
2.35, 5	2009	20	00	1	C.R.A. Décor guilloché	Gobelet	Hees 3	ARc-4:10-T2
	2009	20	00	1	C.R.A. Décor guilloché	Gobelet	Hees 3	ARc-4:10-T2
	2009	20	00	1	C.R.A. Décor barbotiné.	Gobelet		
2.35, 4	2009	20	00	1	C.R.A.	Gobelet	Niederbieber 32	ARc-4:10-T21
	2009	20	00	2	Métallescente	Gobelet	Niederbieber 33a	ARc-4:10-T-Niederbieber 33a
	2009	20	00	1	Métallescente Guillochis et dépressions	Gobelet	Niederbieber 33a	ARc-4:10-T-Niederbieber 33a
	2009	20	00	1	Métallescente Décor à la barbotine	Gobelet	Niederbieber 33a	ARc-4:10-T-Niederbieber 33a
2.35, 3	2009	20	00	1	Métallescente Décor à la barbotine	Gobelet	Niederbieber 32	ARc-4:10-T21
	2009	20	00	1	T.N.	Assiette	Deru A43	ARc-5:02-P20
	2009	20	00	1	T.N.	Assiette	Deru A56	ARc-5:02-P15
	2009	20	00	1	T.N.	Coupe	Deru C8.2	ARc-5:02-S-Drack 11
	2009	20	00	4	E.R.I.	Assiette	Niederbieber 53a	ARc-4:12-P21
2.36, 19	2009	20	00	1	Micacée	Pot		ARc-4:06-T54
2.36, 13	2009	20	00	3	C.C. peinte Motifs rouges, oranges jaunes	Bouteille		ARc-4:15-K14
2.36, 14	2009	20	00	1	C.C. peinte	Cruche		ARc-4:15-K16
2.36, 15	2009	20	00	1	C.C. peinte	Pot		ARc-4:15-T31
	2009	20	00	1	C.C.	Amphorique		
	2009	20	00	1	C.C.	Assiette		ARc-4:01-P21
	2009	20	00	1	C.C.	Assiette		ARc-4:01-P20
2.36, 7	2009	20	00	1	C.C.	Couvercle		ARc-4:01-D7
2.36, 9	2009	20	00	1	C.C.	Couvercle		ARc-4:01-D3
2.36, 8	2009	20	00	1	C.C.	Couvercle		ARc-4:01-D5
	2009	20	00	1	C.C.	Couvercle		ARc-4:01-D2
	2009	20	00	2	C.C.	Couvercle		ARc-4:01-D1

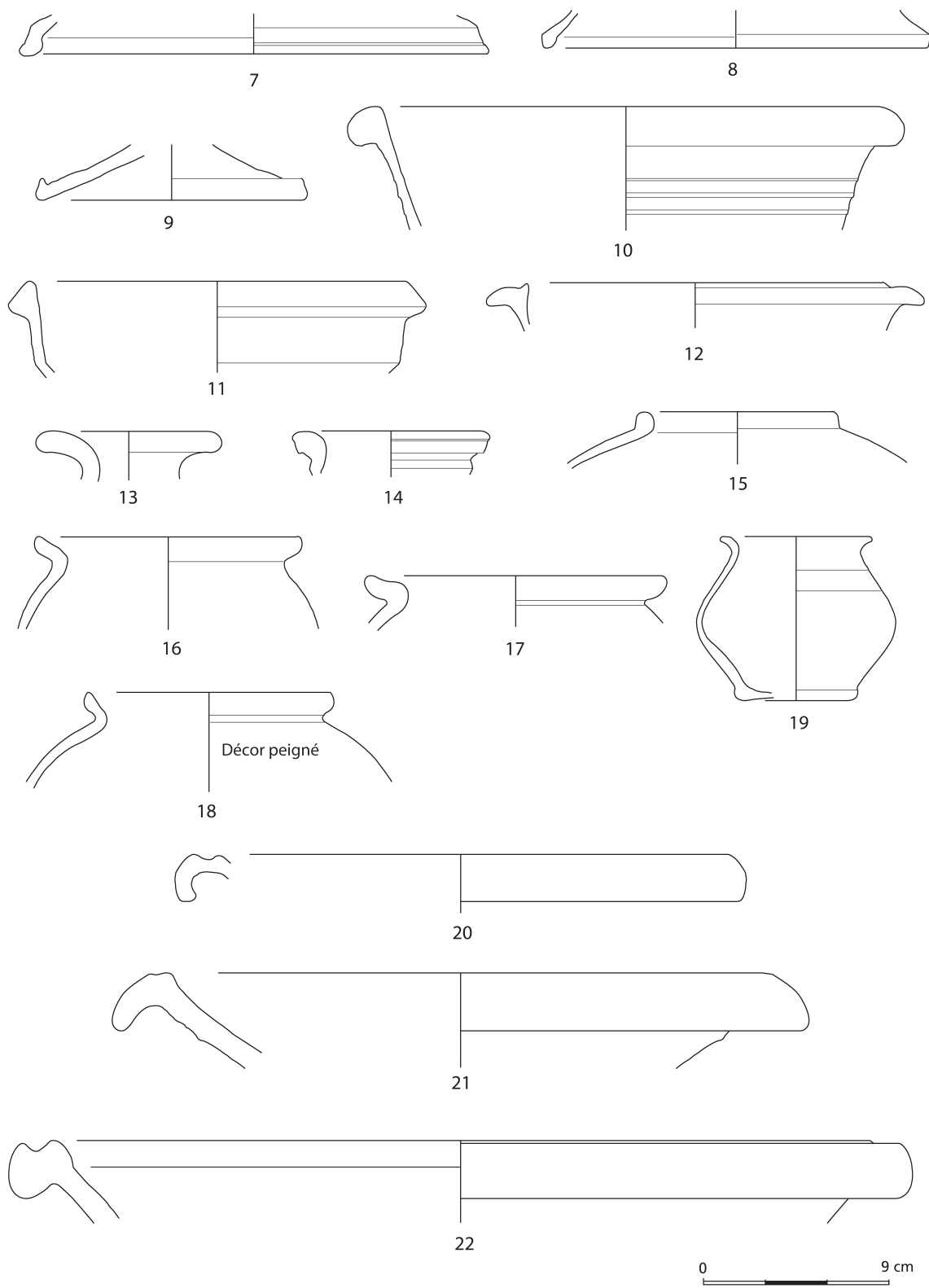

Fig. 2.36 Matériel céramique issu de la fosse 20 (DAO D. Petitalot).

Fig.	Année	St.	US	NMI	Catégorie	Forme	Type	Augst
	2009	20	00	5	C.C.	Cruche		ARc-4:01-K9
	2009	20	00	1	C.C.	Jatte		ARc-4:01-S68
2.36, 10	2009	20	00	1	C.C.	Jatte		ARc-4:01-S52
2.36, 11	2009	20	00	1	C.C.	Jatte carénée		OeB-4:01-S6
2.36, 12	2009	20	00	1	C.C.	Jatte à collerette		ARc-4:01-S47
2.36, 22	2009	20	00	1	C.C.	Mortier		ARc-4:01-R12
2.36, 20	2009	20	00	1	C.C.	Mortier		ARc-4:01-R6
2.36, 21	2009	20	00	1	C.C.	Mortier		ARc-4:01-R7
2.36, 18	2009	20	00	1	C.C. Décor peigné	Pot à cuire		ARc-6:70-T35
2.36, 16	2009	20	00	4	C.C.	Pot à cuire		ARc-6:70-T35
	2009	20	00	1	C.C.	Pot	Alzei 27	ARc-3:49-T38
2.36, 17	2009	20	00	1	C.C.	Pot à cuire		ARc-6:70-T35
	2009	20	00	3	C.C.	Pot à cuire		ARc-6:70-T55
	2009	20	00	1	C.C.	Pot à cuire		ARc-6:70-T62
	2009	20	00	1	C.C.	Pot à cuire		
	2009	20	00	1	C.S.	Couvercle		
	2009	20	00	3	C.S.	Pot		

Tab. 17 Matériel céramique issu de la fosse 20.

L'état 3b (deuxième moitié du 3^e siècle)

La fosse 11

La sigillée importée de Germanie supérieure devient prégnante. Les éléments décoratifs sur les coupes Drag. 37 (oves triangulaires, rang perlé, lignes ondulées et cerf courant) relèvent des ateliers de Rhein-zabern. La céramique à revêtement argileux prend définitivement le pas sur la sigillée qu'elle supplante numériquement. Les gobelets locaux identifiés dans les fosses précédentes (S. 25, S. 14 et S. 48) cèdent également la place aux productions de Rhénanie : trois individus en provenance de Cologne, à pâte blanche et engobe noir, cohabitent avec trois récipients à couverte métallescente de Trèves (fig. 2.37, 3). La qualité supérieure de ces récipients Niederbieber 33, significatifs du 3^e siècle, nous situe à l'apogée de cette production, entre 250 et 275 apr. J.-C.⁶⁴ Les jattes carénées caractéristiques du 2^e siècle sont passées de mode, un seul spécimen subsiste dans cette fosse. En revanche, on dénombre trois pots à la panse dotée de fines stries horizontales, en usage au 3^e siècle.

Les gobelets métallescents de Trèves resserrent l'échelle chronologique de ce mobilier au troisième quart du 3^e siècle.

Fig.	Année	St.	US	NMI	Catégorie	Forme	Type	Augst
	2009	11	00	1	T.S. Sud Gaule	Coupe	Drag. 24/25A	
	2009	11	00	1	T.S. Sud Gaule	Coupe	Hofheim 14B	
2.37, 1	2009	11	00	1	T.S. Est Gaule/ Germanie sup.	Assiette	Drag. 18	
	2009	11	00	1	T.S. Est Gaule/ Germanie sup.	Coupe	Drag. 27	
	2009	11	00	2	T.S. Est Gaule/ Germanie sup.	Coupe	Drag. 37	

⁶⁴ Brulet et al., Céramiques engobées et métallescentes gallo-romaines (note 53) 95-99.

Fig.	Année	St.	US	NMI	Catégorie	Forme	Type	Augst
	2009	11	00	1	T.S. Est Gaule/ Germanie sup.	Coupe	Drag. 37	
	2009	11	00	1	T.S. Est Gaule/ Germanie sup.	Coupe	Drag. 37	
2.37, 2	2009	11	00	1	T.S. Est Gaule/ Germanie sup.	Coupe	Drag. 38	
	2009	11	00	3	C.R.A.	Gobelet	Hees 2	ARc-4:10-T12
	2009	11	00	1	C.R.A. Décor à dépression	Gobelet	Niederbieber 32d	ARc-4:10-T21
	2009	11	00	2	C.R.A. Décor guilloché	Gobelet	Hees 3	ARc-4:10-T2
	2009	11	00	1	C.R.A. Décor de gout- tes barbotinées	Gobelet		
	2009	11	00	1	C.R.A Décor sablé	Gobelet	Hees 2	ARc-4:10-T12
	2009	11	00	1	C.R.A. Décor guilloché	Gobelet		
	2009	11	00	1	Métallescente Décor guilloché	Gobelet	Niederbieber 33a	ARc-4:10-T-Niederbie- ber 33a
	2009	11	00	1	Métallescente	Gobelet	Niederbieber 33a	ARc-4:10-T-Niederbie- ber 33a
2.37, 3	2009	11	00	1	Métallescente Décor guilloché et dépressions	Gobelet	Niederbieber 33b	ARc-4:10-T-Niederbie- ber 33b
	2009	11	00	3	E.R.I.	Assiette	Niederbieber 53a	ARc-4:12-P21
2.37, 4	2009	11	00	1	T.N.	Jatte à collerette	Deru B2.1	ARc-5:02-S47
2.37, 5	2009	11	00	1	T.N.	Jatte à collerette	Deru B2.2	ARc-5:02-S47
	2009	11	00	1	C.C. peinte Bandes rouges	Coupe		
2.37, 6	2009	11	00	1	C.C. peinte	Assiette		OeB-4:15-P1
	2009	11	00	2	C.C. peinte	Cruche		
	2009	11	00	1	C.C.	Assiette		
	2009	11	00	1	C.C.	Couvercle		
	2009	11	00	1	C.C.	Cruche		ARc-4:01-K9
	2009	11	00	1	C.C.	Cruche		ARc-4:01-K7
2.37, 7	2009	11	00	1	C.C.	Cruche		ARc-4:01-K8
2.37, 8	2009	11	00	1	C.C.	Cruche		ARc-4:01-K7
2.37, 11	2009	11	00	1	C.C.	Dolium		ARc-4:01-O3
	2009	11	00	1	C.C.	Dolium		ARc-4:01-O3
	2009	11	00	1	C.C.	Dolium		ARc-4:01-O3
2.37, 9	2009	11	00	1	C.C.	Jatte carénée		ARc-4:01-S66
2.37, 13	2009	11	00	1	C.C.	Mortier		ARc-4:01-R6
2.37, 12	2009	11	00	1	C.C.	Mortier		ARc-4:01-R10
	2009	11	00	1	C.C.	Pot		
2.37, 10	2009	11	00	1	C.C.	Pot		ARc-4:01-T54
	2009	11	00	2	C.C. Décor finement strié	Pot		ARc-4:01-T54
	2009	11	00	1	C.C.	Pot		ARc-4:01-T37
	2009	11	00	1	C.C.	Pot		ARc-4:01-T38
	2009	11	00	1	C.C.	Pot à cuire		
	2009	11	00	1	C.S.	Assiette		
2.37, 14	2009	11	00	1	C.S.	Jatte à collerette		ARc-4:01-S47
	2009	11	00	1	C.S.	Tonnelet		ARc-5:01-T25
	2009	11	00	3	C.S.	Pot à cuire		
	2009	11	00	1	C.S. Décor finement strié	Pot		ARc-5:01-T54

Tab. 18 Matériel céramique issu de la fosse 11.

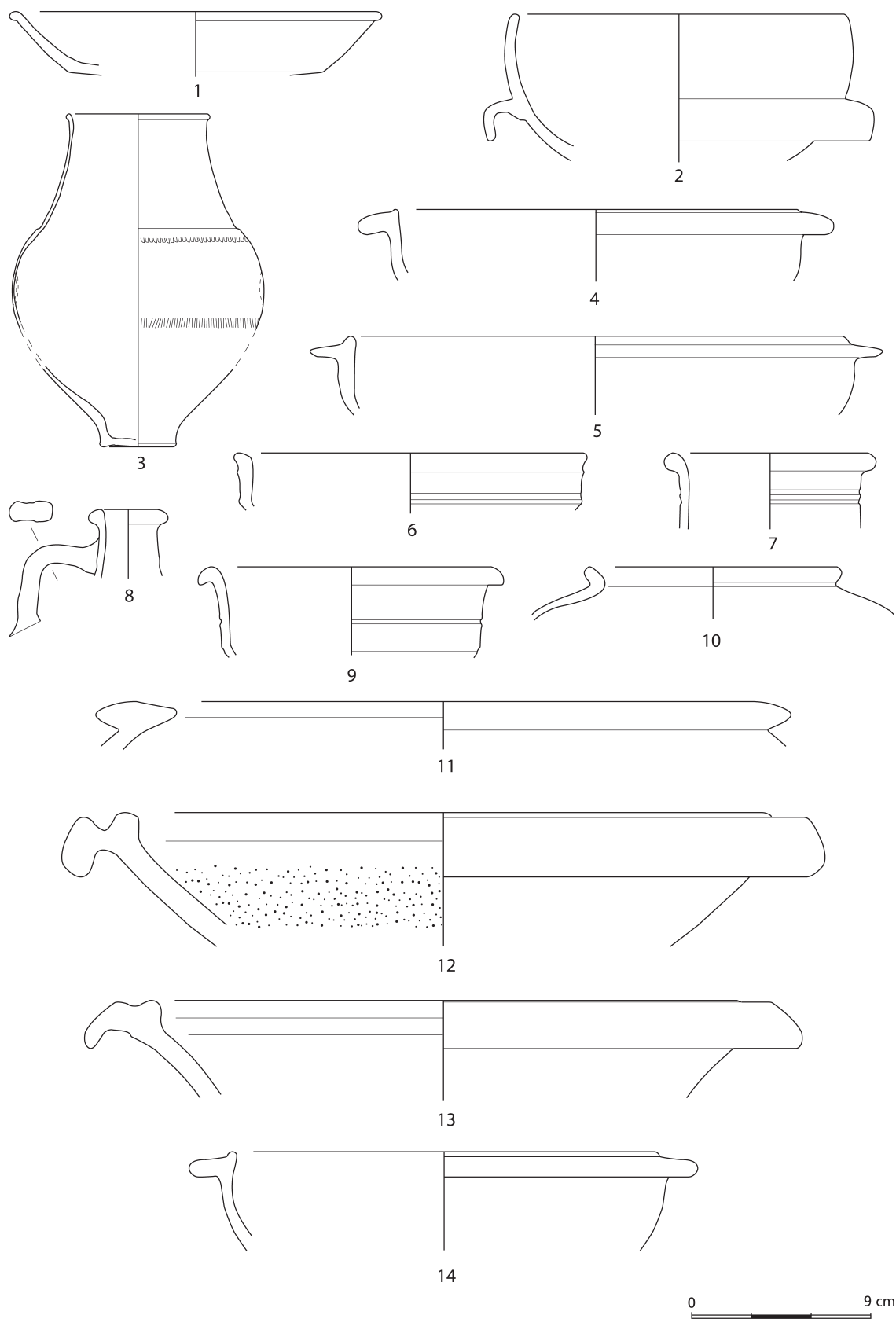

Fig. 2.37 Matériel céramique issu de la fosse 11 (DAO D. Petitalot).

La fosse 23

L'abondance du matériel de cette structure (NMI=154) souligne le déclin inéluctable de la sigillée (1/10^e du corpus) au profit de la céramique à revêtement argileux. Le comblement de la fosse renferme un taux non négligeable d'éléments résiduels du 1^{er} siècle (8 %) : Terra Rubra, Terra Nigra, lampe à huile, pot à lèvres moulurée, sigillées moulées de Gaule du Sud. La sigillée ornée importée de Rheinzabern passant manifestement de mode, le scellement de cette structure peut être considéré comme postérieur au milieu du 3^e siècle. L'assemblage constitué de coupes Drag. 37 et Drag. 38, d'une assiette Drag. 32 ainsi que d'une coupelle Drag. 40, avoisine le spectre de la phase V rue Mentelin à Koenigshoffen, daté du troisième quart du 3^e siècle⁶⁵. Les gobelets à revêtement argileux regroupent près d'un quart du lot (NMI=35). La variété de formes s'étoffe, tandis que les décors s'appauvrissent et se restreignent aux guillochis et aux dépressions ; un seul exemplaire de céramique métallescente de Trèves a été extrait de la structure 23, aucun gobelet Niederbieber 33 tardif, à haut col (fin 3^e/4^e siècle) n'a été recensé. *A contrario*, la vaisselle à engobe rouge interne atteint un taux de représentativité élevé (5,2 %), représentée par 8 plats Niederbieber 53a. Cette structure livre le nombre de mortiers le plus important du chantier (NMI=7) (fig. 2.38, 15-17) ; les jattes sont partagées entre les nombreux modèles à carène (fig. 2.38, 13) et les types plus récents à rebords moulurés (fig. 2.38, 9-10)⁶⁶.

Les éléments datants tendent à situer globalement la cloture de la structure 23 dans la deuxième moitié du 3^e siècle. Or, le silence de certains fossiles directeurs tels que les pots Alzei 27, les jattes Niederbieber 104 et les gobelets à col prolongé Niederbieber 33, permet d'affiner la fourchette chronologique au troisième quart du 3^e siècle.

Fig.	Année	St.	US	NMI	Catégorie	Forme	Type	Augst
	2009	23	00	1	T.S. Sud Gaule	Coupe	Drag. 30b	
	2009	23	00	1	T.S. Sud Gaule	Coupe	Drag. 37b	
	2009	23	00	1	T.S. Sud Gaule	Coupe	Drag. 37b	
	2009	23	00	1	T.S. Sud Gaule	Coupe	Drag. 37b	
	2009	23	00	1	T.S. Sud Gaule	Coupe	Hermet 29c	
	2009	23	00	1	T.S. Est Gaule/ Germanie sup.	Assiette	Drag. 18	
	2009	23	00	1	T.S. Est Gaule/ Germanie sup.	Coupe	Drag. 40	
	2009	23	00	1	T.S. Est Gaule/ Germanie sup.	Coupe	Drag. 37	
	2009	23	00	1	T.S. Est Gaule/ Germanie sup.	Assiette	Drag. 32	
	2009	23	00	1	T.S. Est Gaule/ Germanie sup.	Coupe	Drag. 37	
	2009	23	00	1	T.S. Est Gaule/ Germanie sup.	Coupe	Drag. 37	
	2009	23	00	1	T.S. Est Gaule/ Germanie sup.	Coupe	Drag. 37	
	2009	23	00	1	T.S. Est Gaule/ Germanie sup.	Coupe	Drag. 38	
	2009	23	00	1	Luminaire	Lampe		
2.38, 1	2009	23	00	1	C.R.A. Décor incisé	Gobelet	Niederbieber 29	Arc-4:10-T17
2.38, 2	2009	23	00	1	C.R.A. Décor incisé	Gobelet	Hees 2	Arc-4:10-T12

⁶⁵ J. Baudoux, Le faciès céramique de la deuxième moitié du III^e s. après J.-C. à la périphérie de Strasbourg, d'après le mobilier des habitats de la rue Mentelin à Koenigshoffen et de la rue du

Château à Brumath. Cahiers alsaciens d'archéologie, d'art et d'histoire 50 (Strasbourg 2007) 61-62 fig. 6.

⁶⁶ Baudoux, Koenigshoffen (note 65) 62 fig. 6.3 ; 6.4.

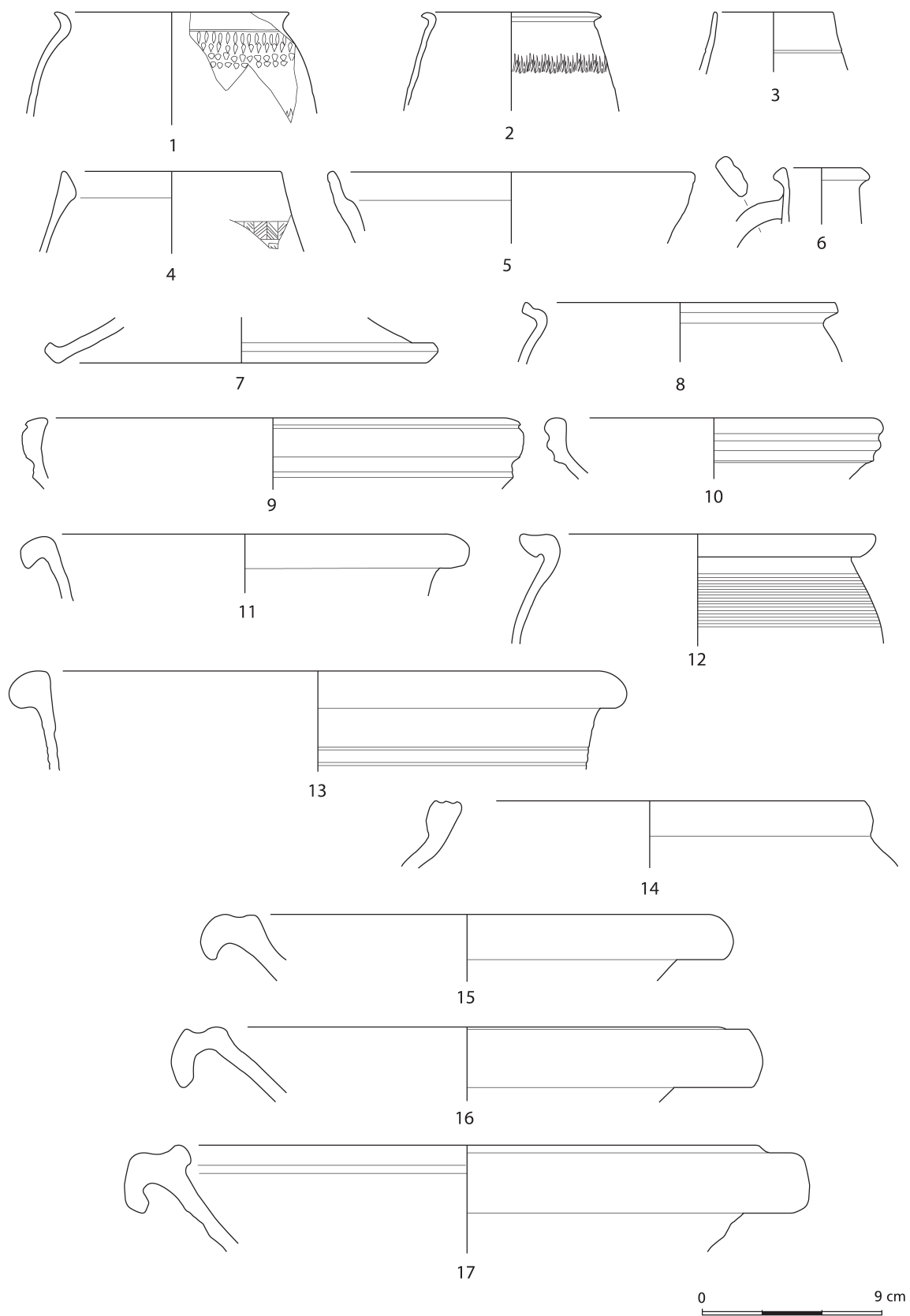

Fig. 2.38 Matériel céramique issu de la fosse 23 (DAO D. Petitalot).

Fig.	Année	St.	US	NMI	Catégorie	Forme	Type	Augst
2.38, 3	2009	23	00	1	C.R.A.	Gobelet	Hees 3	ARC-4:10-T2
2.38, 4	2009	23	00	1	C.R.A.	Gobelet	Hees 3	ARC-4:10-T2
	2009	23	00	1	C.R.A. Décor guilloché	Gobelet	Hees 2	ARC-4:10-T12
	2009	23	00	3	C.R.A. Décor guilloché	Gobelet	Hees 3	ARC-4:10-T2
	2009	23	00	1	C.R.A.	Gobelet	Niederbieber 29	Arc-4:10-T17
	2009	23	00	1	C.R.A.	Gobelet		
	2009	23	00	5	C.R.A. Décor à dépressions	Gobelet	Niederbieber 32d	ARC-4:10-T21
	2009	23	00	4	C.R.A.	Gobelet	Niederbieber 33	ARC-4:10-T-Niederbieber 33a
	2009	23	00	1	Métallescente Décor guilloché	Gobelet	Niederbieber 33	ARC-4:10-T-Niederbieber 33a
	2009	23	00	1	T.R. Estampille pseudo-épigraphique			
2.38, 5	2009	23	00	1	T.N.	Assiette		ARC-5:02-P4
	2009	23	00	1	T.N.	Assiette		
	2009	23	00	1	T.N.	Coupe	Deru C16.2	ARC-5:02-S34
	2009	23	00	1	T.N.	Jatte à collerette	Deru B2.2	ARC-5:02-S47
	2009	23	00	1	T.N.	Pot		
	2009	23	00	8	E.R.I.	Plat	Niederbieber 53a	ARC-4:12-P21
2.38, 7	2009	23	00	2	C.C.	Couvercle		ARC-4:01-D3
	2009	23	00	1	C.C.	Cruche		ARC-4:01-K9
	2009	23	00	1	C.C.	Cruche		ARC-4:01-K14
	2009	23	00	1	C.C.	Cruche		ARC-4:01-K22
2.38, 6	2009	23	00	2	C.C.	Cruche		ARC-4:01-K9
2.38, 9	2009	23	00	1	C.C.	Jatte à rebord mouluré		OeB-4:01-S2
2.38, 10	2009	23	00	2	C.C.	Jatte à rebord mouluré		OeB-4:01-S2
2.38, 11	2009	23	00	2	C.C.	Jatte carénée		ARC-4:01-S54
2.38, 13	2009	23	00	7	C.C.	Jatte carénée		ARC-4:01-S68
	2009	23	00	1	C.C. Graffito SATII (?)	Dolium		
2.38, 15	2009	23	00	1	C.C.	Mortier		ARC-4:01-R6
2.38, 16	2009	23	00	2	C.C.	Mortier		ARC-4:01-R6
2.38, 17	2009	23	00	1	C.C.	Mortier		ARC-4:01-R7
	2009	23	00	3	C.C.	Mortier		
2.38, 12	2009	23	00	1	C.C.	Pot		ARC-4:01-T43
	2009	23	00	1	C.C.	Pot		ARC-4:01-T36
2.38, 8	2009	23	00	1	C.C.	Pot		ARC-4:01-T35
	2009	23	00	1	C.C.	Pot		ARC-6:70-T36
	2009	23	00	4	C.C.	Pot		
	2009	23	00	1	C.C.	Pot à cuire		ARC-6:70-T41
2.38, 14	2009	23	00	1	C.C.	Pot à cuire		OeB-6:70-T10
	2009	23	00	1	C.C.	Tonnelet		
	2009	23	00	1	C.S.	Assiette		
	2009	23	00	1	C.S.	Coupe		
2.39, 18	2009	23	00	1	C.S.	Couvercle		ARC-5:01-D2
2.39, 19	2009	23	00	1	C.S.	Couvercle		ARC-5:01-D5
	2009	23	00	1	C.S.	Couvercle		ARC-5:01-D3
2.39, 21	2009	23	00	1	C.S.	Jatte		ARC-5:01-S60
	2009	23	00	1	C.S.	Jatte à bord rentrant		ARC-5:01-S85
2.39, 24	2009	23	00	1	C.S.	Marmite		ARC-5:01-S61
	2009	23	00	1	C.S.	Pot		ARC-5:01-T18
2.39, 20	2009	23	00	1	C.S.	Pot		ARC-5:01-T49

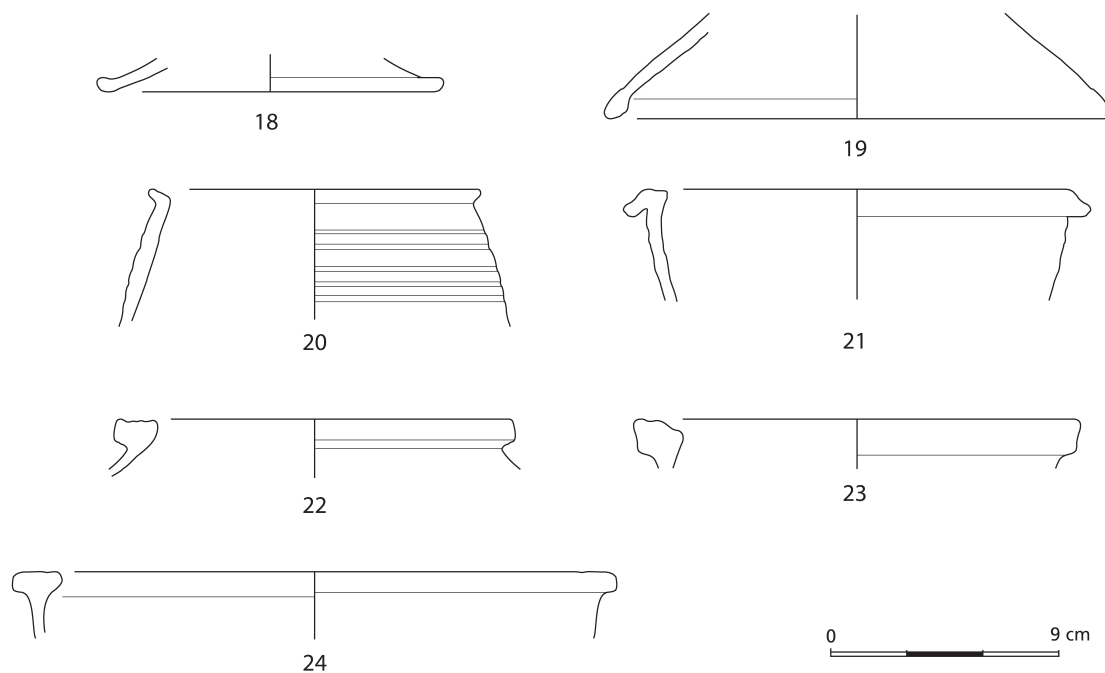

Fig. 2.39 Matériel céramique issu de la fosse 23 (DAO D. Petitalot).

Fig.	Année	St.	US	NMI	Catégorie	Forme	Type	Augst
	2009	23	00	3	C.S.	Pot		
2.39, 23	2009	23	00	1	C.S.	Pot à cuire		ARc-7:70-T73
2.39, 22	2009	23	00	1	C.S.	Pot à cuire		ARc-7:70-T71

Tab. 19 Matériel céramique issu de la fosse 23.

Les structures fossoyées attribuées à l'état 3 se succèdent chronologiquement, sans interruption, des premières décennies du 3^e siècle au troisième quart du 3^e siècle. On ne manquera pas de signaler la rareté, voire l'absence, de sigillées Drag. 33 et Drag. 41, de jattes Niederbieber 104 et de gobelets Niederbieber 33c à col élancé, pourtant symptomatiques de la période chronologique concernée.

L'ÉTAT 4 (4^e ET 5^e SIÈCLES)

La structure 58

Bien que partiellement excavée, cette structure a délivré les premiers témoignages d'importations des ateliers d'Argonne. Les décors à la molette sur sigillée faisant leur apparition dans la deuxième décennie du 4^e siècle⁶⁷, la présence de nombreux tessons imprimés à la molette permet de caler chronologiquement l'état 4. Les formes en présence sont réduites : de nombreuses coupes Chenet 320, une coupelle Chenet 324b et un mortier Chenet 328, dont le profil vertical du bandeau indique une datation à la fin du 3^e siècle/début 4^e siècle⁶⁸.

⁶⁷ R. Bulet / F. Vilvorder / R. Delage, La céramique romaine en Gaule du Nord. Dictionnaire des céramiques. La vaisselle à large diffusion (Turnhout 2010) 226.

⁶⁸ Bulet et al., La céramique romaine (note 67) 226.

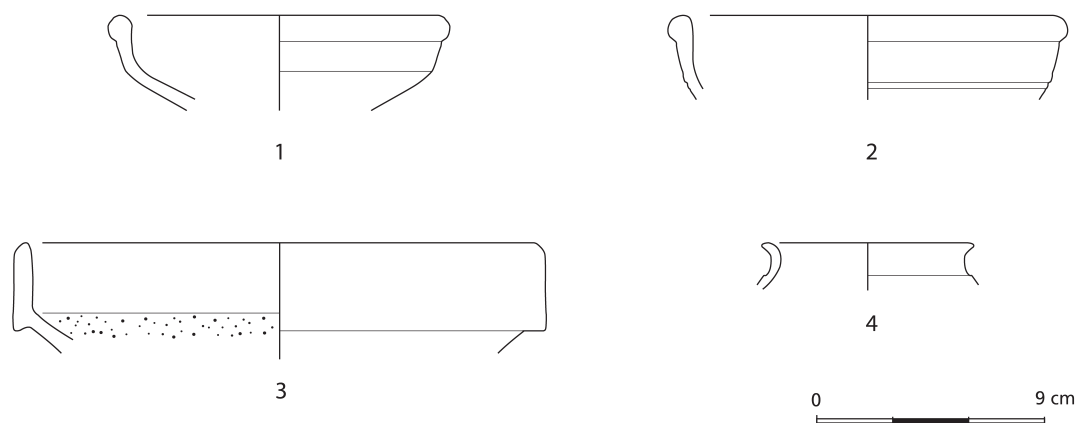

Fig. 2.40 Matériel céramique issu de la structure 58 (DAO D. Petitalot).

Les sigillées de Gaule du Sud et de Germanie supérieure, même à l'état résiduel, ont intégralement disparu. La céramique commune, très fragmentée, livre un taux de résidualité substantiel.

Les pots Alzei 27, la coupe Alzei 28 et la présence d'un *nummus* de Julien II (355/360)⁶⁹ plaident en faveur d'un comblement dans la deuxième moitié du 4^e siècle. Les indications chronologiques récurrentes livrées par le lot remarquable de molettes d'Argonne, notamment les artefacts des groupes 6 et 7 de la classification de Hübener⁷⁰ (fig. 2.45; tab. 24), se prononcent pour un comblement de la structure à l'extrême fin du 4^e siècle voire éventuellement dans les premières décennies du siècle suivant.

Fig.	Année	St.	US	NMI	Catégorie	Forme	Type	Augst
2.40, 1	2009	58	00	1	T.S. Argonne	Coupe	Chenet 318b	
2.40, 2	2009	58	00	1	T.S. Argonne, molette indéterminée	Coupe	Chenet 320	
2.40, 3	2009	58	00	1	T.S. Argonne	Mortier	Chenet 328	
	2009	58	00	1	T.S. Argonne	Coupe	Chenet 324b	
2.45, 4	2009	58	00	1	T.S. Argonne, molette UC293	Coupe	Chenet 320	
2.45, 5	2009	58	00	1	T.S. Argonne, molette UC 148	Coupe	Chenet 320	
2.45, 6	2009	58	00	1	T.S. Argonne, molette UC 5/6	Coupe	Chenet 320	
2.45, 8	2009	58	00	1	T.S. Argonne, molette UC 95	Coupe	Chenet 320	
2.45, 9	2009	58	00	1	T.S. Argonne, molette UC 331	Coupe	Chenet 320	
2.45, 7	2009	58	00	1	T.S. Argonne, molette UC 148	Coupe	Chenet 320	
	2009	58	00	3	T.S. Argonne, molette indéterminée	Coupe	Chenet 320	
2.40, 4	2009	58	00	1	C.R.A.	Gobelet	Niederbieber 29	ARC-4:10-T17
	2009	58	00	1	E.R.I.	Mortier rhétique"		ARC-4:13-R14
	2009	58	00	1	C.C.peinte	Cruche		ARC-4:15-K6
	2009	58	00	1	C.C.	Cruche		
	2009	58	00	1	C.C.	Coupe	Alzei 28	ARC-4:01-S72
	2009	58	00	1	C.C.	Jatte à collerette		
	2009	58	00	1	C.C.	Pot		ARC-4:01-T43
	2009	58	00	2	C.C.	Pot	Alzei 27	ARC-3:49-T38

⁶⁹ *Supra* Chapitre 2. Annexe 1.

⁷⁰ W. Hübener, Eine Studie zur spätrömischen Rädchensigillata (Argonnensigillata). Bonner Jahrbücher 168, 1968, 241-298.

Fig.	Année	St.	US	NMI	Catégorie	Forme	Type	Augst
	2009	58	00	1	C.S.	Jatte à collerette		
	2009	58	00	1	C.S. Décor peigné	Pot		
	2009	58	00	2	C.S.	Pot à cuire		

Tab. 20 Matériel céramique issu de la structure 58.

La fosse 51

Située à proximité de la structure 58, cette fosse n'a révélé qu'un mobilier indigent, mais suffisamment caractéristique de l'état 4. Outre la présence d'un pot Alzei 27 à la silhouette tardive⁷¹ (**fig. 2.41, 3**) et de trois aes 3 de Valens et Valentinien I^{er} datés entre 367 et 378⁷², il est intéressant de relever l'existence d'un pot Alzei 32 et d'un pichet Alzei 30 en céramique rugueuse, importés de la région de l'Eifel. Une coupe Chenet 320 décorée à la molette (**fig. 2.45, 7**) était la datation, très homogène, de l'ensemble et concourt à placer le comblement à l'extrême fin du 4^e siècle.

Fig.	Année	St.	US	NMI	Catégorie	Forme	Type	Augst
2.45, 3	2009	51	00	1	T.S. Argonne, molette UC 5/6	Coupe	Chenet 320	
2.41, 1	2009	51	00	1	C.R.A. Décor guilloché	Coupe		ARc-4:10-S1
	2009	51	00	1	C.R.A. Décor guilloché	Gobelet	Hees 3	ARc-4:10-T2
2.41, 2	2009	51	00	1	E.R.I.	Assiette		ARc-4:13-P28
	2009	51	00	1	C.C.	Jatte à rebord mouluré		OeB-4:01-S2
	2009	51	00	2	C.C.	Couvercle		
	2009	51	00	1	C.C. Production de l'Eifel	Pot	Alzei 32	
2.41, 3	2009	51	00	1	C.C.	Pot	Alzei 27	ARc-3:49-T38
	2009	51	00	1	C.C. Production de l'Eifel	Pichet	Alzei 30	
	2009	51	00	1	C.S.	Assiette		
	2009	51	00	4	C.S.	Pot à cuire		

Tab. 21 Matériel céramique issu de la fosse 51.

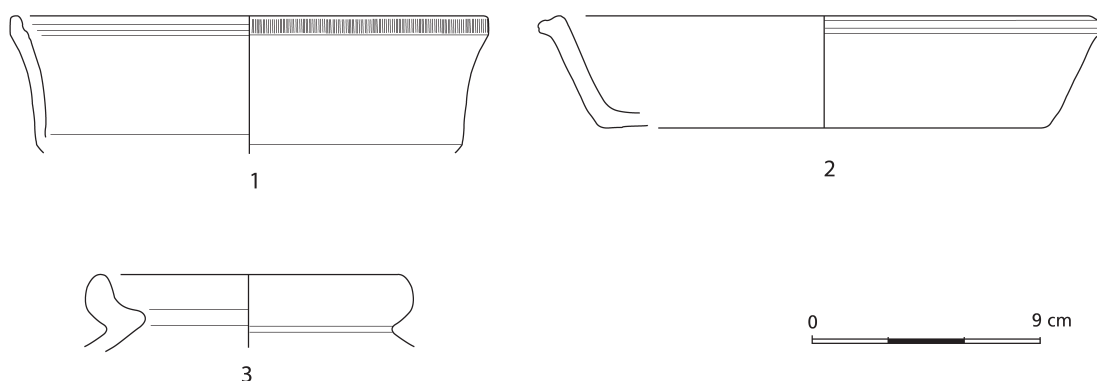

Fig. 2.41 Matériel céramique issu de la fosse 51 (DAO D. Petitalot).

⁷¹ Brulet et al., La céramique romaine (note 67) 415-416.

⁷² *Supra* Chapitre 2. Annexe 1.

Le niveau de destruction 00-01

Cette strate, ultime niveau archéologique sous la couche de labour, reflète paradoxalement l'occupation de l'état 3, puisqu'elle recèle des vestiges des installations antérieures arasées. Tant par la distribution des catégories que par son répertoire, elle reproduit l'image des structures sous-jacentes, la datation *ante quem* n'excédant pas 280 apr.J.-C. En effet, le faciès céramique de 00-01 est proche de la phase 18 du théâtre d'Augst daté entre 200 et 270 apr.J.-C.⁷³

Trois individus plus récents font exception à cette règle. Un pot Alzei 27 témoigne de l'occupation tardive au 4^e siècle et, plus remarquable, deux décors à la molette datés entre 390 et 420 (fig. 2.45, 1), jalonnent le terme de cet horizon au 5^e siècle. La production d'Argonne décorée à la molette faisant son apparition dans notre région⁷⁴ dans le deuxième quart du 4^e siècle, on constate un hiatus de quelques décennies sur le site, entre la destruction de l'état 3 (troisième quart du 3^e siècle) et l'occupation du Bas-Empire qui débute dans les premières décennies du 4^e siècle.

Fig.	Année	St.	US	NMI	Catégorie	Forme	Type	Augst
	2009	00	01	1	T.S. Sud Gaule	Assiette	Drag. 17A	
	2009	00	01	1	T.S. Sud Gaule	Coupe	Drag. 24/25A	
	2009	00	01	1	T.S. Sud Gaule	Coupe	Drag. 33C	
	2009	00	01	1	T.S. Sud Gaule	Coupe	Drag. 35	
	2009	00	01	9	T.S. Est Gaule/ Germanie sup.	Coupe	Drag. 37	
	2009	00	01	1	T.S.	Coupe	Drag. 38	
	2009	00	01	1	T.S. Est Gaule/ Germanie sup.	Coupe	Drag. 40	
	2009	00	01	1	T.S. Est Gaule/ Germanie sup.	Coupe	Drag. 33	
	2009	00	01	1	T.S. Est Gaule/ Germanie sup.	Coupe	Drag. 37	
2.45, 1	2009	00	01	1	T.S. Argonne Molette UC 177	Coupe	Chenet 320	
2.45, 2	2009	00	01	1	T.S. Argonne Mo- lette UC 150/152	Coupe	Chenet 320	
2.42, 1	2009	00	01	1	C.R.A.	Gobelet	Hees 2	ARc-4:10-T12
	2009	00	01	1	C.R.A.	Gobelet	Hees 2	ARc-4:10-T12
	2009	00	01	1	C.R.A.	Gobelet	Hees 3	ARc-4:10-T2
2.42, 2	2009	00	01	1	C.R.A. Décor guilloché	Gobelet	Hees 3	ARc-4:10-T4
	2009	00	01	1	C.R.A.	Gobelet		
	2009	00	01	1	C.R.A.	Gobelet	Niederbieber 29	Arc-4:10-T17
	2009	00	01	2	C.R.A. Décor de dépressions	Gobelet	Niederbieber 32d	ARc-4:10-T21
	2009	00	01	1	C.R.A.	Gobelet	Niederbieber 33a	ARc-4:10-T-Nieder- bieber 33a
	2009	00	01	1	Métallescente Décor guilloché	Gobelet	Niederbieber 33a	ARc-4:10-T-Nieder- bieber 33a
	2009	00	01	1	V.R.P.	Assiette		
2.42, 3	2009	00	01	1	T.N.	Pot		ARc-5:02-T15
2.42, 4	2009	00	01	2	E.R.I.	Assiette	Niederbieber 53a	ARc-4:12-P21
2.42, 5	2009	00	01	1	E.R.I.	Assiette	Niederbieber 53a	ARc-4:12-P21
2.42, 6	2009	00	01	1	E.R.I.	Jatte carénée		ARc-4:12-S45
	2009	00	01	1	C.C. peinte motifs oranges	Bouchon de cruche		

⁷³ Furger/Deschler-Erb, Augster Theater (note 4) 301-305 pl. 70-72. ⁷⁴ Schucany et al., Antiqua 31 (note 5) 156.

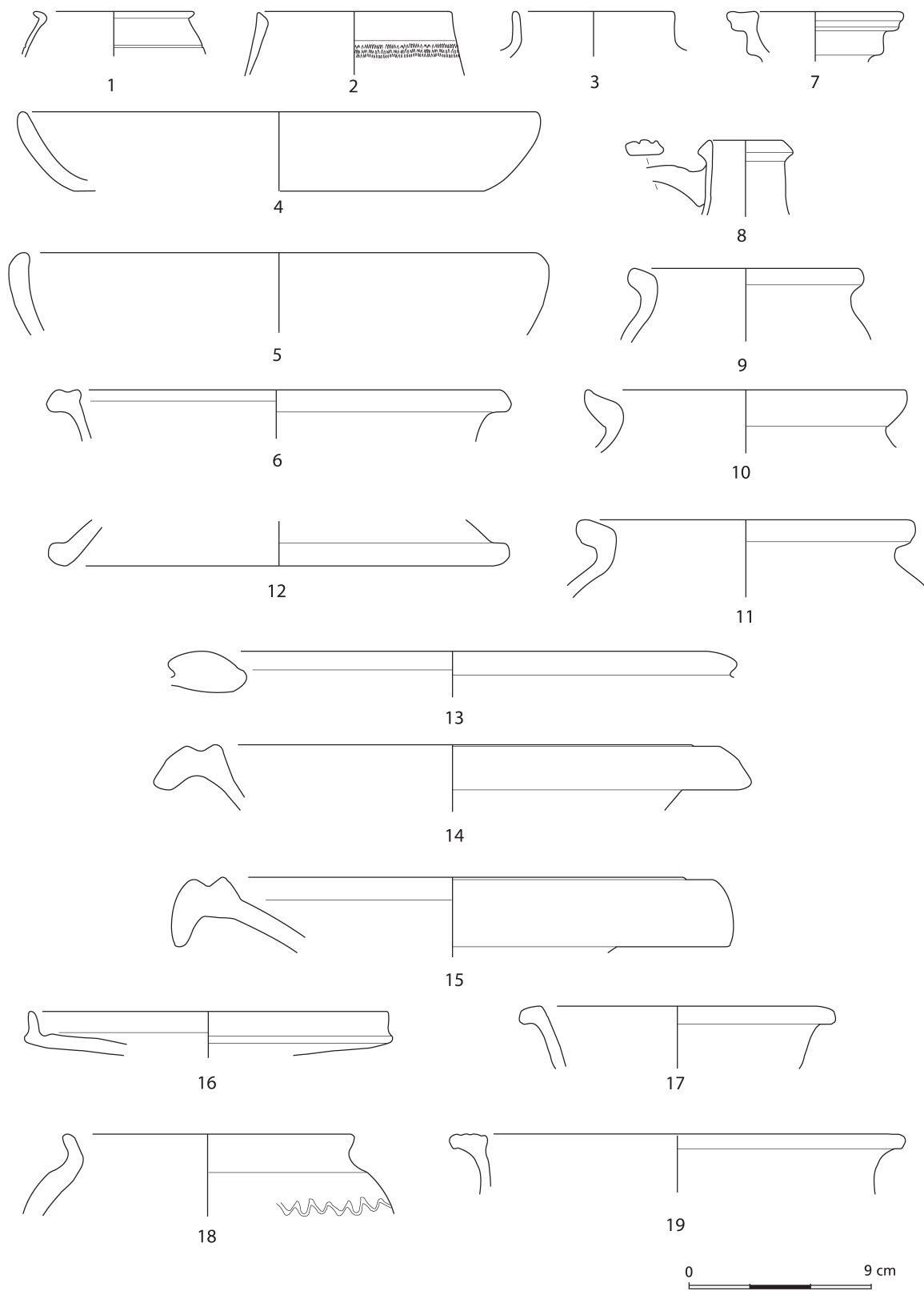

Fig. 2.42 Matériel céramique issu du niveau 00.01 (DAO D. Petitalot).

Fig.	Année	St.	US	NMI	Catégorie	Forme	Type	Augst
2.42, 7	2009	00	01	1	C.C. peinte	Cruche		ARc-4:15-K19
	2009	00	01	4	C.C.	Assiette		
2.42, 12	2009	00	01	1	C.C.	Couvercle		ARc-4:01-D2
	2009	00	01	3	C.C.	Couvercle		
2.42, 8	2009	00	01	1	C.C.	Cruche		ARc-4:01-K9
	2009	00	01	7	C.C.	Jatte		ARc-4:01-S66
2.42, 9	2009	00	01	1	C.C.	Pot		ARc-4:01-T55
2.42, 10	2009	00	01	1	C.C.	Pot		ARc-4:01-T35
2.42, 11	2009	00	01	1	C.C.	Pot		ARc-4:01-T55
	2009	00	01	14	C.C.	Pot		
	2009	00	01	1	C.C.	Pot	Alzei 27	ARc-3:49-T38
2.42, 13	2009	00	01	1	C.C.	Dolium		ARc-4:01-O1
2.42, 14	2009	00	01	1	C.C.	Mortier		ARc-4:01-R7
2.42, 15	2009	00	01	1	C.C.	Mortier		ARc-4:01-R10
2.42, 16	2009	00	01	1	C.S.	Assiette		ARc-5:01-P2
2.42, 17	2009	00	01	1	C.S.	Jatte		ARc-5:01-S54
2.42, 18	2009	00	01	1	C.S. Décor peigné	Pot		ARc-7:70-T17
2.43, 20	2009	00	01	1	C.S. Décor peigné	Pot		ARc-7:70-T17
2.43, 21	2009	00	01	1	C.S. Décor peigné	Pot		ARc-7:70-T78
	2009	00	01	10	C.S.	Pot		
2.42, 19	2009	00	01	1	C.S.	Marmite		ARc-7:70-S57

Tab. 22 Matériel céramique issu du niveau 00.01.

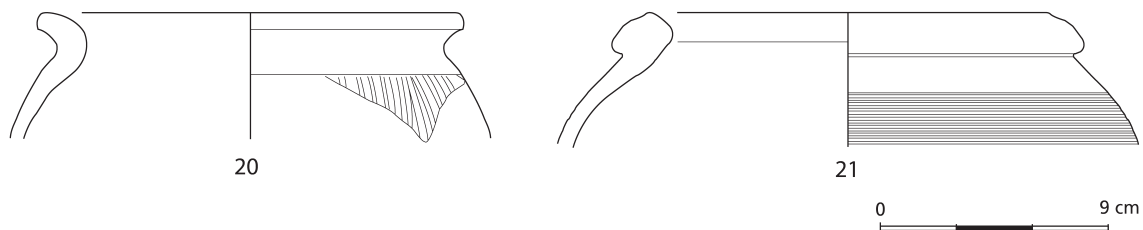
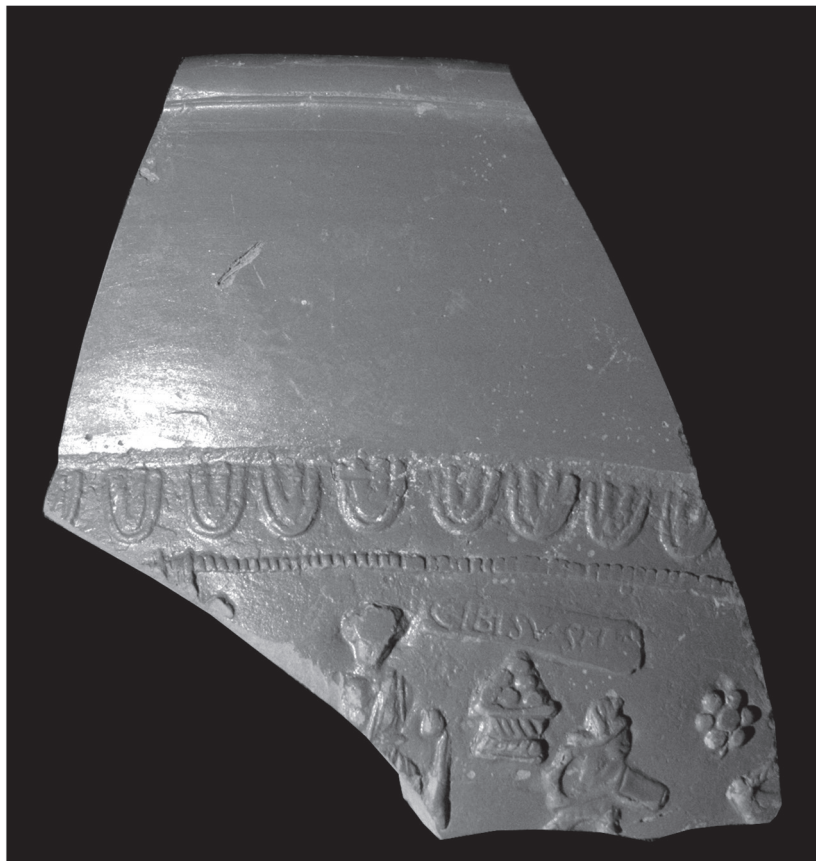
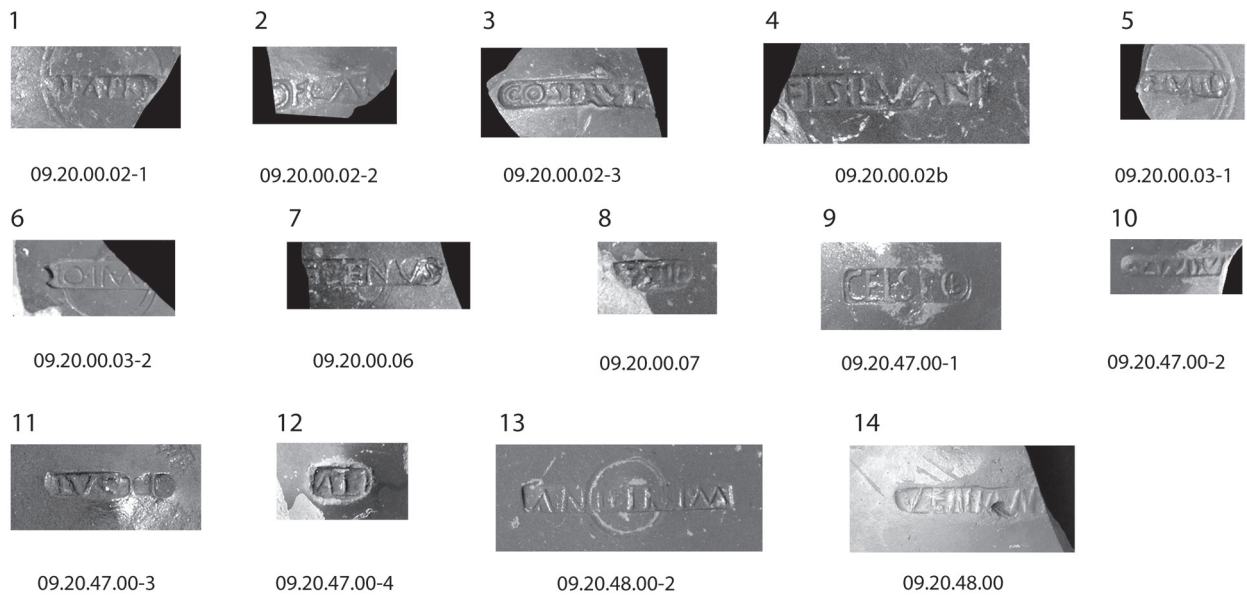

Fig. 2.43 Matériel céramique issu du niveau 00.01 (DAO D. Petitalot).



15

09.20.00.03-3

Fig. 2.44 Les estampilles de potiers, chantier 20 (M. Reddé).

Fig.	N° inv.	Estampille	Potier	Type Hartley/Dickinson	Datation
2.44, 1	09.20.00.02-1	OFAPRI	Aper I	Names 1, 212 : 5a	50-70
2.44, 2	09.20.00.02-2	OFCALV	Calvus II ?	Names 2, 179, 5 ou 8	65-90
2.44, 3	09.20.00.02-3	COSI RVFI	Cosius Rufinus	Names 3, 132 : 4b	70-90
2.44, 4	09.20.00.02b]FISILVANI	Silvanus I	Names 8, 295 : 1a	30-80
2.44, 6	09.20.00.03-2	O:IM[?		
2.44, 15	09.20.00.03-3	CIBISVS[- -] (Sur la panse)	Cibisus	Names 3, 12 : 1b	160-180
2.44, 7	09.20.00.06]ECENVS	Regenus	Names 7, p. 339, 6a	30-65
2.44, 8	09.20.00.07]ESTIF ?	?		
2.44, 9	09.20.47.00-1	CELSIOF (F inversé dans O)	Celsus II	Names 2, 327 : 6a	85-110
2.44, 10	09.20.47.00-2	MANDV[I - (ligature MA)	Manduilus	Names 5, 243, 6	60-80
2.44, 11	09.20.47.00-3	IVSTI	Iustus I	Names 4, 384, 12f (ou similis)	60-85
2.44, 12	09.20.47.00-4	ATE	Ateius	Oxé/Comfort éd. 2000, n° 130	15BC-30
2.44, 14	09.20.48.00-1	VENIANT	Veniantus	Names 9, 181 : 4a	150-180
2.44, 13	09.20.48.00-2	ANDILLIM	Andillus	Names 1, 195 : 1a	150-190

Tab. 23 Identification des estampilles sur sigillées (M. Reddé).

Fig.	N° inv.	Type	Molette	Groupe/ Datation Hübener	Phase/ Datation Bayard	Datation Van Ossel	Datation Bakker
2.45, 1	09.20.00.01-1	Chenet 320	UC 177	7 / 390-420		4d-5a	380/390-420
2.45, 2	09.20.00.01-2	Chenet 320	UC 150=152	7 / 390-420	1 / 380-410	4d-5a	
2.45, 3	09.20.51.01	Chenet 320	UC 5/6	3 / 340-370			330-450
2.45, 4	09.20.58.00-1	Chenet 320	UC 293		½ / 380-430	4d-5a	390-410
2.40, 2	09.20.58.00-2	Chenet 320	indéterminée				
2.45, 5	09.20.58.00-3	Chenet 320	UC 148	7 / 390-420		4d-5a	
2.40, 3	09.20.58.00-4	Chenet 328	/				
	09.20.58.00-5	Chenet 320	/				
2.45, 6	09.20.58.00-6	Chenet 320	UC 5/6	3 / 340-370			330-450
2.45, 8	09.20.58.00-7	Chenet 320	UC 95	6 / 380-420	2 / 410-430		
2.45, 9	09.20.58.00-8	Chenet 320	UC 331	7 / 390-420			
	09.20.58.00-9	Chenet 320	indéterminée				
2.40, 1	09.20.58.00-10	Chenet 318b	/				
	09.20.58.00-11	Chenet 324b	/				
2.45, 7	09.20.58.00-12	Chenet 320	UC 148	7 / 390-420		4d-5a	
	09.20.58.00-13	Chenet 320	indéterminée				

Tab. 24 Identification des molettes sur sigillées d'Argonne (P. Biellmann).

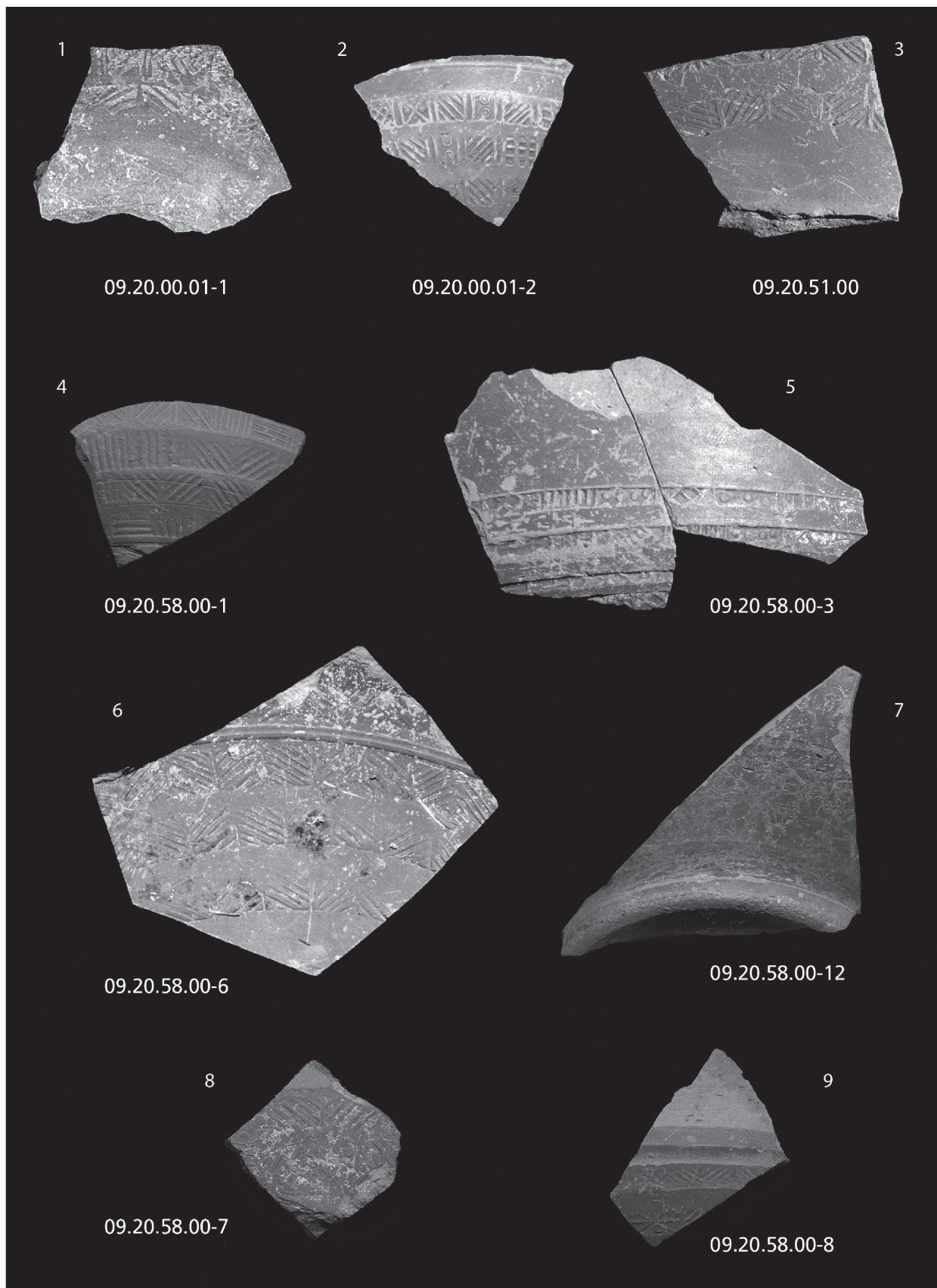

Fig. 2.45 Décors à la molette sur sigillées d'Argonne, chantier 20 (P. Biellmann). Éch. 1:1.