

KATALOG

Bestimmbare Motive in thematischer Ordnung

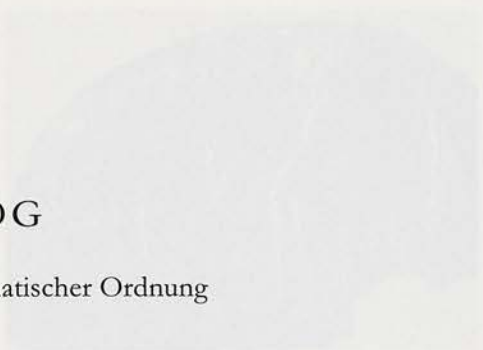
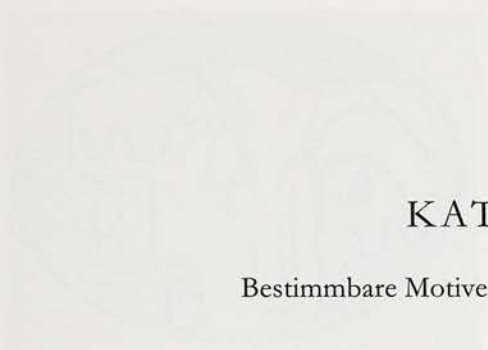

HSM 47/1

HSM 47/2

HSM 47/1-2
 Eisenblech, Nordostdeutschl. Bronzezeit um 1000 v. Chr.
 Einseitig abstrakte Kreisform, die die
 Gestalt eines geschlossenen, nach innen
 gerichteten Kreisbogens darstellt.
 Motiv des Ringels (L. 1, H. 1 bis 1 1/2).
 Abstrakte Kreisform.
 HSM N. 1000 VII

Bei dieser Art haben Kreis die runde Form
 angenommen, die man sich als Kreisform
 vorstellen kann, die sich in der
 Natur findet, oder als Kreisform, die
 sich in der Natur findet, oder als Kreisform,
 die sich in der Natur findet.

Abstrakte Kreisform, die die
 Gestalt eines geschlossenen, nach innen
 gerichteten Kreisbogens darstellt.
 Motiv des Ringels (L. 1, H. 1 bis 1 1/2).
 Abstrakte Kreisform.
 HSM N. 1000 VII

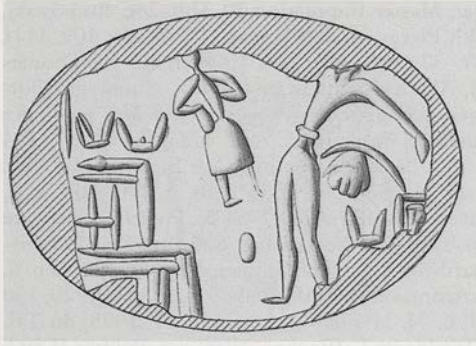

HM 47/1



HM 47/1



HM 47/3

1/HM 47/1-3

Päckchenplomben, Vertikalscheiben; kombiniert mit Kat.Nr. 50

Unvollständige Abdrücke eines ovalen, in der Querachse stark gewölbten metallenen Ringschilds

Maße des Ringschilds: L. 1,90. B. ca. 1,50

Abdruckqualität gut

Haus A, Raum VII

Kultszene: Am linken Rand ein zweistufiger Kultbau, der von zwei Kulthörnern bekrönt wird. Am rechten Rand vermutlich eine entsprechende kleinere Anlage oder ein 'sacred enclosure', aus dem eine Pflanze mit einer großen Blüte oder Frucht hervorwächst; der untere Absatz dieses Baus wird

ebenfalls von einem Kulthorn bekrönt. Vor dem Bau ein nur mit einem Gürtel bekleideter Mann im linken Profil mit weit nach hinten zurückgelegtem en face wiedergegebenem Oberkörper; den einen Arm streckt er nach hinten unten zurück, der andere ist nicht erhalten, war aber möglicherweise im 'Gebetsgestus' zur Stirn erhoben. Zwischen dieser Gestalt und dem linken Kultbau in der Höhe, gleichsam schwebend wiedergegeben, eine stark vereinfacht dargestellte, leicht schräg angeordnete weibliche Gestalt im rechten Profil, welche die Arme zum Rumpf hin angewinkelt hat; sie ist mit einem Rock bekleidet. Es handelt sich vermutlich um die Epiphanie der Gottheit.

Vergleiche: Zu der kleinen schwebenden Gestalt vgl. jetzt auch CMS V Suppl. 2 Nr. 106.

Bibliographie: D.G. Hogarth, JHS 22, 1902, 76f. Nr. 1 Abb. 1 Taf. VI. Ch. Delvoye, BCH 70, 1946, 121 Abb. 1. Nilsson, MMR² 179. 268. 276. 283 Abb. 142; 322. 342. 401. Nilsson, GGR³ 273 Taf. 13, 3; 283. 292. Biesantz, KMS 68, 129 L 1, C 1–144 Taf. 7, 43. F. Matz, Göttererscheinung und Kultbild im minoischen Kreta, Abhandlungen der geistes- und sozialwissenschaftlichen Klasse, Akademie der Wissenschaften und der Literatur in Mainz Nr. 7 (1958) Abb. 7. Ch.R. Long, The Ayia Triadha Sarcophagus. Studies in Mediterranean Archaeology XLI (1974) 45 Taf. 21 Abb. 59. Papapostolou, Sphragismata 75. Rutkowski, Cult Places 200 Abb. 82; 207. 212. Rutkowski, FKD 18. 26. 28f. 44. 84 Abb. 1, 6; 3, 8. G. Korres, Pepragmena 4, 676 Anm. 76. J.C. van Leuven, Pepragmena 4, 315 Nr. 62. Weingarten, Zakro Master, Appendix S. 16 Tab. 5.

Hallager, Master Impression 20 Abb. 24c. Rutkowski, The Cult Places of the Aegean (1986) 105. 109. 111f. 118 Nr. 37 Abb. 131. Th. Corsten in: E. Thomas (Hrsg.), Akten des internationalen Kolloquiums 'Forschungen zur ägäischen Vorgeschichte. Das Ende der mykenischen Welt', Köln 7.–8. Juli 1984 (1987) 194 Nr. 3; 197. N. Marinatos in: CMS Beih. 3, 134 Abb. 14. W.-D. Niemeier in: CMS Beih. 3, 170 Abb. 2, 5. Marinatos, MR 176 Abb. 178. W. Pötscher, Aspekte und Probleme der minoischen Religion, Religionswissenschaftliche Texte und Studien 4 (1990) 120 Abb. 6. K. Krattenmaker in: CMS Beih. 5, 122 Abb. 1, 20; 130 Abb. 9, 6. N. Marinatos, Aegaeum 11, 1995, 46 Taf. XX b. Wedde in: Laffineur – Niemeier, Politeia II 502. F. Blakolmer in: F. Blakolmer u.a. (Hrsg.), Fremde Zeiten II. Festschrift für Jürgen Borchhardt zum sechzigsten Geburtstag am 25. Februar 1996 dargestellt von Kollegen, Schülern und Freunden 11 Abb. 3a.



[Faint, illegible text, likely bleed-through from the reverse side of the page.]

[Faint, illegible text, likely bleed-through from the reverse side of the page.]

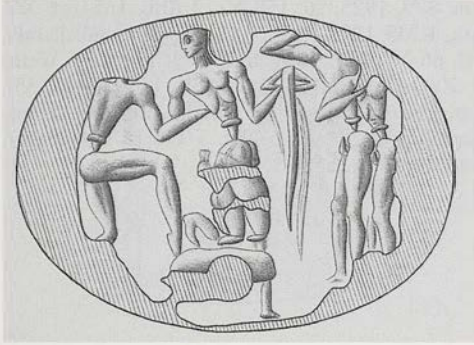

HM5 52



HM5 53

2/HM5 52. 53

Päckchenplombe, Vertikalscheibe; kombiniert mit Kat.Nr. 236: HM5 52

Päckchenplombe, Vertikalscheibe; kombiniert mit Kat.Nr. 205: HM5 53

Unvollständige Abdrücke eines ovalen, relativ stark konvexen metallenen Ringschilds

Maße des Ringschilds: Erh. L. 1,85. B. ca. 1,65

Abdruckqualität sehr gut; jedoch Beschädigungen der Oberfläche

Haus A, Raum VII

Eine vor allem wegen des fragmentarischen Zustands unverständliche Kultdarstellung(?), an der vier nur mit Gürteln bekleidete männliche Gestalten teilhaben: Links ein Mann im rechten Profil, dessen Oberkörper wahrscheinlich in Rückenansicht wiedergegeben ist. Er setzt den Fuß des angewinkelten rechten Beins auf einen Schemel

bzw. auf ein Kissen in erhöhter Position über dem Bodenniveau, auf dem ein zweiter Mann mit zurückgewandtem Kopf und en face wiedergegebenem Oberkörper kniet. In der angewinkelten Linken hält er einen Gegenstand, der einem 'impaled triangle' ähnelt mit dem Unterschied, dass die Mittelhaste sehr lang ist. Schwächere Linien beiderseits des 'impaled triangle' sind entweder Kratzer in der Abdruckoberfläche oder Bänder. Gleichfalls schwer verständlich ist die Vertikallinie mit 'Fuß' unter der rechten Ecke des 'Kissens'. Am rechten Rand stehen zwei im linken Profil wiedergegebene Männer dicht hintereinander, der hintere mit en face wiedergegebenem Oberkörper. Der vordere hat die Hand des angewinkelten rechten Arms vermutlich im 'Gebetsgestus' zum Kopf erhoben. Der hintere hält die Hand des angewinkelten rechten Arms an die Brust.

Vergleiche: Zu der stabführenden Gestalt vgl. hier Kat.Nr. 4; CMS V Suppl. 1B Nr. 90. s. dazu Hallager, Master Impression 22ff. Abb. 10. 11. 20f; 22h; 28a. d. f. g. k. Vgl. ferner das Fragment eines Miniaturfreskos aus Knossos Evans, PM III 83 Abb. 46; ferner Younger, Iconography 270ff. Zu den Gestalten in den 'Priestergewändern' vgl. Marinatos, MR 128 Abb. 88.

Bibliographie: D.G. Hogarth, BSA 7, 1900/01, 133. Ders., JHS 22, 1902, 77 Nr. 2 Taf. VI. D. Levi,

ASAtene 8/9, 1925/26, 158 Nr. 2 Abb. 165 Taf. XV. Biesantz, KMS 129 L 1, C 145. Sapouna-Sakellarakı, MZ 64f. 66 Nr. 147; 71 Abb. 13; 89. 124. 134. Weingarten, Zakro Master 13. 16f. Abb. 1 (MSS 34. 35). Hallager, Master Impression 23 Abb. 28i. J.G. Younger, Aegeum 11, 1995, 157 Nr. 5 Taf. LI c. Hallager, Minoan Roundel I 153.



Abb. 23

Das ist ein Kreis in rötlicher Position über dem Hauptkörper, auf dem ein zentraler Punkt mit einem vertikalen Strich durch den Kreis hindurch zu sehen ist. Der Kreis ist von einem breiten, dunklen Ring umgeben, der wiederum von einem weiteren, noch breiteren Ring umschlossen ist. In der Mitte des inneren Kreises befindet sich ein kleinerer, ebenfalls rötlicher Kreis, der von einem vertikalen Strich durchdrungen ist. Die gesamte Zeichnung ist in einem hellen, fast weißen Hintergrund eingebettet.

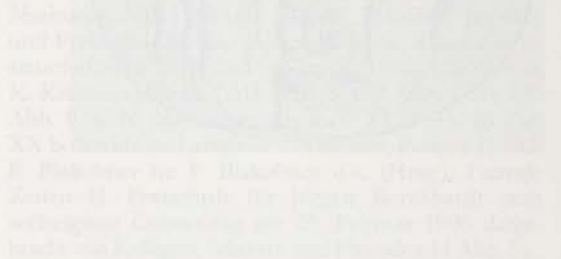

Die Abbildung zeigt eine weitere Variante eines Minoan Roundel. Es handelt sich um einen Kreis, der in einer rötlichen Farbe gezeichnet ist. In der Mitte des Kreises befindet sich ein kleinerer, ebenfalls rötlicher Kreis, der von einem vertikalen Strich durchdrungen ist. Die gesamte Zeichnung ist in einem hellen, fast weißen Hintergrund eingebettet.

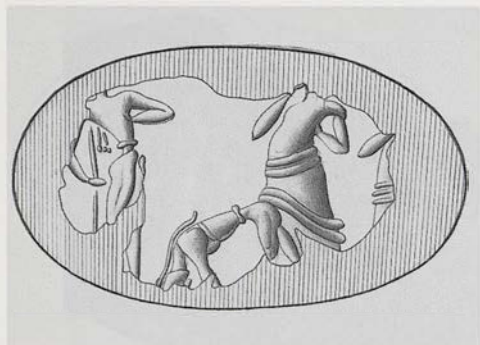

HM 76



HM 76

3/HM 76

Päckchenplombe, Horizontalscheibe mit zweitem Abdruck; kombiniert mit Kat.Nr. 238

Unvollständiger Abdruck eines ovalen, flach-konvexen metallenen Ringschilds

Maße des Ringschilds: Erh. h. 1,70. Erh. v. 1,00

Abdruckqualität sehr gut

Haus A, Raum VII

Sehr wahrscheinlich eine Kultszene mit vier menschlichen Gestalten, von denen zwei nur mit einem Gürtel, die beiden anderen vermutlich mit dem 'Priestergewand' bekleidet sind. Am linken Bildrand eine bis auf den Gürtel unbekleidete Gestalt mit en face wiedergegebenem Oberkörper, die mit der Rechten einen vertikal angeordneten Stab oder eine Lanze trägt. An ihrem Rücken

HM 76

durch Rücken hinweg und mit dem Mann links

hängen offensichtlich Locken herab. Davor die zweite nahezu unbekleidete, im linken Profil wiedergegebene Gestalt, die gleichsam auf allen Vieren dargestellt ist und offensichtlich mit dem Kopf den Boden berührt. Die Haltung entspricht etwa derjenigen der Proskynese. Vom Kopf bis zum Rücken verläuft eine geschwungene Linie (Locke?). Dahinter die beiden mit dem 'Priestergewand' bekleideten Gestalten im linken Profil, die beide den rechten angewinkelten Arm offensichtlich im 'Gebetsgestus' zum Kopf erheben.

Bibliographie: D.G. Hogarth, BSA 7, 1900/01, 133. Ders., JHS 22, 1902, 78 Nr. 11 Taf. VI. D. Levi, ASAtene 8/9, 1925/26, 159 Nr. 11 Abb. 168 Taf. XV. Biesantz, KMS 129 L 1, C 1-144. Weingarten, Zakro Master, Appendix S. 16 Tab. 5. E. Hallager, Aegaeum 5, 1990, 129.

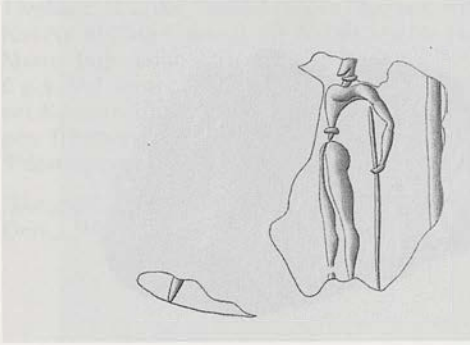

HMs 91

4/HMs 91

Schnurplombe, Prisma; kombiniert mit Kat.Nr. 160 und Kat.Nr. 231

Fragment des Abdrucks eines ovalen, vor allem in der Querachse gewölbten metallenen Ringschildes

Maße des Ringschildes: Erh. h. 0,90. Erh. v. 1,20
Abdruckqualität gut

Haus A, Raum VII

Am rechten Bildrand ein dicker, vertikal angeordneter Pfosten bzw. Pfeiler. Davor eine nur mit einem Gürtel bekleidete männliche Gestalt im lin-

ken Profil, die in der Linken einen gleichfalls vertikal angeordneten Stab bzw. eine Lanze hält.

Vergleiche: Zu der stabführenden Gestalt vgl. hier Kat.Nr. 2; CMS V Suppl. 1B Nr. 90. s. dazu Hallager, Master Impression 22ff. Abb. 10. 11. 20f; 22h; 28a. d. f. g. k. Vgl. ferner das Fragment eines Miniaturfreskos aus Knossos Evans, PM III 83 Abb. 46; ferner Younger, Iconography 270ff.

Bibliographie: D. Levi, ASAtene 8/9, 1925/26, 184 Nr. 196 Abb. 234 Taf. XVIII. Biesantz, KMS 129 L 1, C 146–200. Sapouna-Sakellaraki, MZ 64f. 67 Nr. 152; 71 Abb. 13; 89. 124. 134. J.G. Younger, Aegaeum 11, 1995, 158 Nr. 13 Taf. LI i.

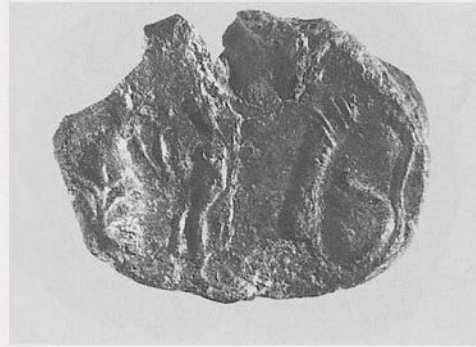
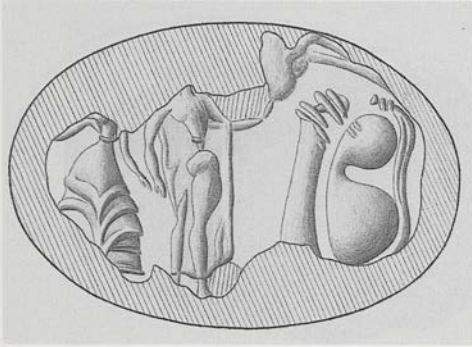

HM 1135



HM 1135

5/HM 1135

Päckchenplombe, Horizontalscheibe

Unvollständiger Abdruck eines ovalen, in der Querachse leicht gewölbten metallenen Ringschilds, vermutlich von einem Bronzering, dessen Ringschild mit Nieten am Reif befestigt war

Maße des Ringschilds: Erh. L. 1,50. B. ca. 1,30

Abdruckqualität sehr gut

Haus A, Raum VII

Mehrfigurige Szene, sehr wahrscheinlich aus dem Bereich des Kultes. Je ein Nietabdruck vor der Brust und dem vorgestellten Fuß der männlichen Gestalt. Am linken Bildrand eine mit einem Vollantrock bekleidete weibliche Gestalt im rechten Profil; den einen Arm streckt sie nach vorn unten aus. Unmittelbar vor ihr eine wohl nur mit einem Gürtel bekleidete männliche Gestalt, gleichfalls im rechten Profil, der auf einem gegenüber dem übrigen Reliefgrund erhabenen Streifen (möglicherweise eine Flickung oder Umarbeitung der Oberfläche des Ringschilds, in der Zeichnung

durch Linien hinter und vor dem Mann kenntlich gemacht) wiedergegeben ist. Den rechten Arm hat der Mann nach hinten unten gestreckt, während die Haltung des anderen Arms ungewiss ist. Davor folgen zum rechten Bildrand hin ein 'Pfeiler' mit abgewinkelter Spitze, die entfernt einem Zonenhelm ähnelt, ein '8-förmiger Schild' im Profil und möglicherweise ein Bogen. Die Szene hat inhaltlich also einen gewissen Bezug zu Kampf oder Jagd. Am oberen Rand ein unklarer Motivrest.

Vergleiche: Zum Schild vgl. z.B. den Vaphio-Ring CMS I Nr. 219.

Bibliographie: D. Levi, *ASAtene* 8/9, 1925/26, 183 Nr. 195 Abb. 233 Taf. XVIII. J. Borchhardt, *Homerische Helme* (1972) 45f. Kat.Nr. 8 I 2 Taf. 7, 1. Cássola Guida, *Armi Difensive* 16 Anm. 16; 24. 31. 84 Taf. VI, 1. Buchholz – Wiesner, *Kriegswesen* 1, 8 Anm. 53; 13 Anm. 96; 15 Anm. 109. Weingarten, *Zakro Master*, Appendix S. 16 Tab. 5. C. Verlinden in: *L'Iconographie Minoenne* 148 Abb. 17. Marinatos, *MSR* 55 Abb. 44. St. Hiller in: *Laffineur – Niemeier, Politeia II* 570 (mit falscher Provenienzzangabe) Taf. 66e.

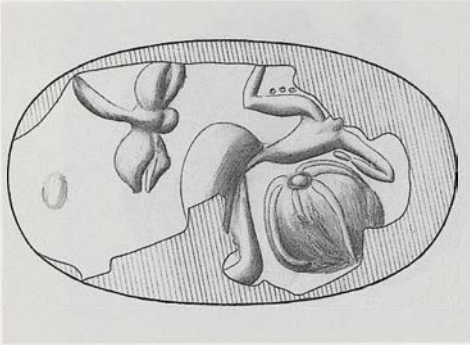

HM5 1154



HM5 1154

6/HM5 1154

Nodus mit giebelförmiger Rückseite
 Unvollständiger Abdruck eines ovalen, relativ
 stark konvexen Ringschilds aus weichem Stein
 Maße des Ringschilds: L. ca. 1,60. B. ca. 1,20
 Abdruckqualität sehr gut; Abdruckoberfläche
 jedoch beschädigt
 Palast, Zeremonienhalle (Raum XXVIII)

Kultszene: Eine kniende weibliche Gestalt, deren
 Unterkörper im rechten Profil und deren Ober-
 körper en face wiedergegeben ist und deren nicht
 erhaltener Kopf vermutlich im linken Profil dar-
 gestellt war. Die Gestalt beugt den Oberkörper
 fast horizontal über einen runden Gegenstand,
 der einem großen Kürbis nicht unähnlich ist. Auf
 diesen lehnt sie ihren angewinkelten linken Arm,
 während sie den rechten nach hinten erhebt zu ei-
 ner übergroß dargestellten Libelle(?) mit ausge-
 breiteten Flügeln.

Vergleiche: Zur Komposition vgl. D. Levi, *ASAtene* 8/9, 1925/26, 143 Nr. 143 Abb. 159 Taf. IX. Eine ganz ähnliche Szene gibt der Ring aus Sellopoulo M. Popham, *BSA* 69, 1974, 217 J8; 218 Abb. 14D Taf. 37A. B wieder, mit dem Unterschied, dass statt der weiblichen eine männliche Gestalt und statt des Schmetterlings ein fliegender Vogel dargestellt ist. Zu dem 'Kürbis' bzw. den 'oval objects' vgl. Chr. Sourvinou-Inwood, *Kadmos* 10, 1971, 67ff.; ferner P. Warren, *OpAth* 18, 1990, 193ff. Zu Schmetterlingen in kultischem Kontext vgl. die Ringdarstellungen Levi a.O. und J.A. Sakellarakis, *Pepragmena* 3 Taf. 85α. β; 95α. β.

Bibliographie: N. Platon, *Prakt* 1963, 186. Ders., *Zakros. The Discovery of a Lost Palace of Ancient Crete* (1971) 159. Ders., *Zákros. To néon minoikón anáktoron* (1974) 145. N. Platon – W.C. Brice, *Επιγράφοι πινακίδες και πίθοι γραμμικού συστήματος Α εκ Ζάκρου* (1975) 35. J. Weingarten, *Kadmos* 25, 1986, 4. 6 Nr. 12. P. Warren, *OpAth* 18, 1990, 196 Abb. 7; 200f. N. Marinatos, *Aegaeum* 6, 1990, 80 Nr. 5 (B) Anm. 10; 83. Hallager, *Minoan Roundel I* 76.

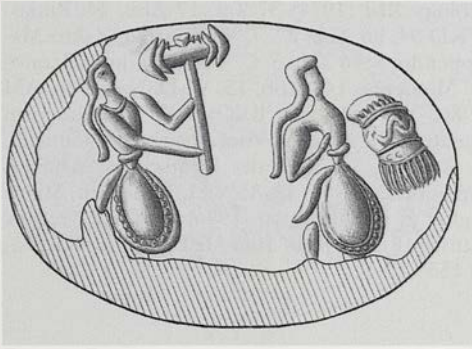

HMs 71/1



HMs 71/1

7/HMs 71/1, 2

Päckchenplombe, Horizontalscheibe: HMs 71/1

Päckchenplombe, Vertikalscheibe; kombiniert mit Kat.Nr. 11: HMs 71/2

Unvollständige Abdrücke eines ovalen, relativ schwach konvexen Ringschilds, sehr wahrscheinlich aus weichem Stein

Maße des Ringschilds: L. ca. 2,10. B. ca. 1,40

Abdruckqualität mäßig; Abdruckoberfläche vor allem von HMs 71/1 stark beschädigt

Haus A, Raum VII

kurzen 'Fellröcken' bekleidet sind. Beide haben lang über den Rücken herabfallendes Haar. Der hintere Mann trägt sehr wahrscheinlich eine Halskette. Vor sich hält er mit beiden Händen den Stiel einer Doppelaxt. Die vordere Gestalt, deren Oberkörper wohl im Profil wiedergegeben ist, hat den rechten Arm seitlich angewinkelt. Mit der anderen Hand hält sie vor sich ein oben abgerundetes und unten in langen Fransen endendes Bündel (Kultknoten?), das in der Mitte mit ineinander gehängten S-Spiralen zwischen zwei Parallelen verziert ist.

Prozession zweier im rechten Profil wiedergegebener männlicher Gestalten, die mit Gürteln und

Vergleiche: Zum Bildthema vgl. den Abdruck D. Levi, *ASAtene* 8/9, 1925/26, 131 Nr. 124 Abb. 140 Taf. IX. Zu den Gewändern der Männer vgl. Sapouna-Sakellaraki, *MZ* 77, Abb. 14 Nr. 176–180; zum Rock vgl. *CMS* II,3 Nr. 8 und 145.

Bibliographie: D.G. Hogarth, *JHS* 22, 1902, 77f. Nr. 6 Abb. 5 Taf. VI. Evans, *PM* I 435 Abb. 312b. P. Demargne, *RA* 1948 (Mél. Picard I) 282 Abb. 4. Nilsson, *MMR*² 157 Abb. 64; 225. Biesantz, *KMS* 129 L 1, C 1–144. Kenna, *CS* 53. Sapouna-Sakellaraki, *MZ* 64f. 75 Nr. 175; 77 Abb. 14; 122f. 132. Ch.R. Long, *The Ayia Triadha Sarcophagus. Studies in Mediterranean*

Archaeology XLI (1974) 37 Taf. 17 Abb. 44. Rutkowski, *FKD* 94. 96 Abb. 27, 7. Weingarten, *Zakro Master*, Appendix S. 16 Tab. 5. C. Verlinden in: *L'Iconographie Minoenne* 147 Abb. 15. W.-D. Niemeier, *AM* 101, 1986, 78 ff. Abb. 4. B. Otto in: *Referate vom Kolloquium zur Ägäischen Vorgeschichte*, Mannheim, 20.–22. 2. 1986, *Schriften des Deutschen Archäologen-Verbandes* 9 (1987) 18 Abb. 11. P. Warren, *Minoan Religion as Ritual Action* (1986) 20 Taf. 11 rechts. Marinatos, *MR* 136 Abb. 106. Hallager, *Minoan Rundel* I 153



[Faint, illegible text, likely bleed-through from the reverse side of the page.]

[Faint, illegible text, likely bleed-through from the reverse side of the page.]

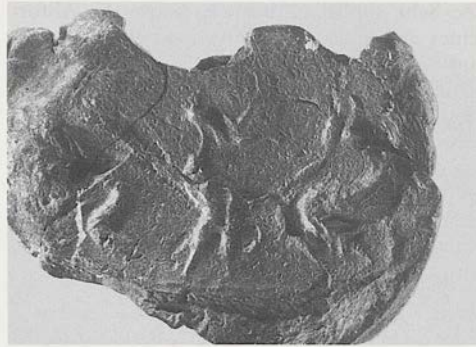
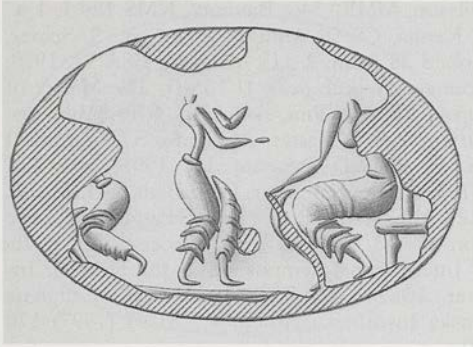

HM 85

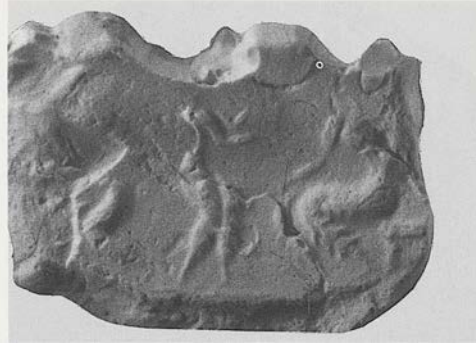

HM 85 (Gips)

8/HMs 85

Päckchenplombe, Vertikalscheibe; kombiniert mit Kat.Nr. 28

Unvollständiger Abdruck eines ovalen, vor allem in der Querachse gewölbten metallenen Ringschilds, der mit Nieten am Reif befestigt war

Maße des Ringschilds: L. ca. 2,00. B. ca. 1,40

Abdruckqualität mäßig; Abdruckoberfläche beschädigt

Haus A, Raum VII

Kultszene: Beteiligt sind drei mit Volantröcken bekleidete weibliche Gestalten. Am rechten

Bildrand sitzt eine im linken Profil wiedergegebene Frau auf dem vorgezogenen seitlichen Vorsprung eines Kultbaus. Ihr ausgestreckter rechter Arm ist leicht angewinkelt nach vorn gestreckt. Eine zweite Gestalt kommt auf sie zu. Sie hält die Arme in Brusthöhe so vor sich, als ob sie (wie auf den nahezu identischen Abdrücken aus Knossos) ein Gefäß trägt, von dem indes keinerlei Spuren auf dem intakten Reliefgrund zu erkennen sind. Die dritte Gestalt läuft hinter der zweiten links aus dem Bildfeld; sie hat beide Arme vor der Brust erhoben. Vor den Beinen der mittleren Gestalt ein Nietabdruck.

Vergleiche: Sehr ähnliche Abdrücke sowie die Abformung eines der Abdrücke in Ton, also eine Negativform, aus Knossos Evans, PM IV 395 Abb. 331; 597 Abb. 591a; 601 A 1; 602 C 1; 604 D 1. Diese Abdrücke gehen wohl auf dieselbe Vorlage zurück, stammen indes zweifellos von einem anderen Ring, der eindeutig größer war als das Exemplar aus Zakros. Zu den Geländeformationen vgl. z.B. hier Kat.Nr. 10 und 69, ferner CMS I Nr. 15 und 16. Zum Sitzen auf der Kante eines Mauervorsprungs s. I. Pini, CMS XI S. XXIII mit Anm. 41.

Bibliographie: D.G. Hogarth, JHS 22, 1902, 77 Nr. 3 Abb. 2 Taf. VI. D. Levi, ASAtene 8/9, 1925/26, 58 Nr. 3. Evans, PM II 768 Abb. 499. Pendlebury, AC

220. Nilsson, MMR² 346. Biesantz, KMS 129 L 1, C 1-144. Kenna, CS 50 Anm. 13; 56 Anm. 9. Spartz, Wappenbild 28 Anm. 2. J.G. Younger, BSA 74, 1979, 260. Younger, Aegean Seals II 135 (1. The Master of the Isopata Ring). I. Pini, AA, 1983, 570f. Abb. 10a. Weingarten, Zakro Master, Appendix S. 16 Anm. 3 Tab. 5. P. Rehak, Aegaeum 11, 1995, 104 Taf. XXXVII f. K. Krattenmaker, CMS Beih. 5, 122 Abb. 1, 24; 126 Abb. 4, 4. P. Rehak in: R. Hägg (Hrsg.), The Function of the "Minoan Villa". Proceedings of the Eighth International Symposium at the Swedish Institute at Athens, 6-8 June, 1992. Skrifter utgivna av Svenska Institutet i Athen, 4°, XLVI (1997) 170 Abb. 10.



Einzelne dieser Abdrücke sind im linken Winkel wiedergegeben. In Form und Inhalt weisen sie auf eine gemeinsame Vorlage hin. Die Abdrücke sind in der Regel als negative Formen zu verstehen, die auf einer ebenen Oberfläche entstanden sind. Die Abdrücke sind in der Regel als negative Formen zu verstehen, die auf einer ebenen Oberfläche entstanden sind. Die Abdrücke sind in der Regel als negative Formen zu verstehen, die auf einer ebenen Oberfläche entstanden sind.

Die Abdrücke sind in der Regel als negative Formen zu verstehen, die auf einer ebenen Oberfläche entstanden sind. Die Abdrücke sind in der Regel als negative Formen zu verstehen, die auf einer ebenen Oberfläche entstanden sind. Die Abdrücke sind in der Regel als negative Formen zu verstehen, die auf einer ebenen Oberfläche entstanden sind.

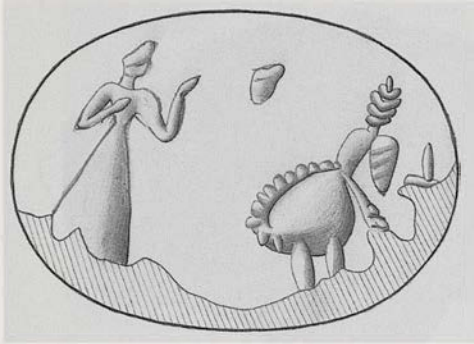

HM 63



HM 63

9/HM 63

Päckchenplombe, Horizontalscheibe
 Unvollständiger Abdruck eines ovalen, relativ
 flach gewölbten metallenen Ringschilds
 Maße des Ringschildes: L. ca. 1,50. B. ca. 1,10
 Abdruckqualität relativ gut
 Haus A, Raum VII

Eine schwer verständliche Darstellung: Links eine im rechten Profil wiedergegebene mit einem langen Rock bekleidete weibliche Gestalt. Sie hat ihre angewinkelten Arme gestikulierend vor dem Oberkörper erhoben. Davor eine äußerst merkwürdige missproportionierte, nach vorn geneigte Gestalt. Bei dem sackartigen 'Unterleib' handelt es sich möglicherweise um ein Gewand mit gezahnter Borte an der linken Kontur. Nach vorn

unten ragt ein Element des 'Gewands'. Der 'Kopf' ist im Gegensatz zu demjenigen der ersten Gestalt durch mehrere ineinander gesteckte Winkel wiedergegeben. Ein unterhalb des 'Kopfes' ansetzendes Motivelement gibt wohl keinen Arm wieder. Möglicherweise handelt es sich um eine Puppe oder eine stark stilisiert wiedergegebene Statue. Davor am rechten Bildrand der Rest eines kreuzförmigen Motivs. Zwischen den Köpfen der beiden Gestalten befindet sich eine ungestaltete Relieferhebung.

Bibliographie: D.G. Hogarth, BSA 7, 1900/01, 133. Ders., JHS 22, 1902, 78 Nr. 9 Taf. VI. Biesantz, KMS 129 L 1, C 1-144. Kenna, CS 53. Sapouna-Sakellarakı, MZ 64f.; 71 Abb. 13; 72f. Nr. 164; 117. 119f. E. Hallager, Aegaeum 5, 1990, 125. 128.

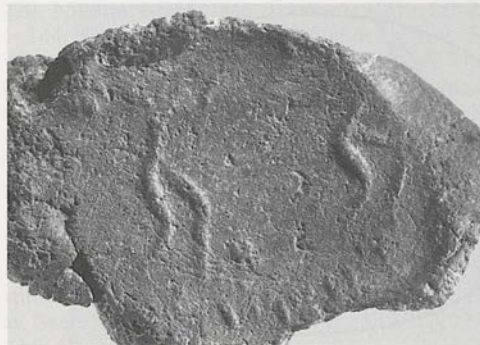
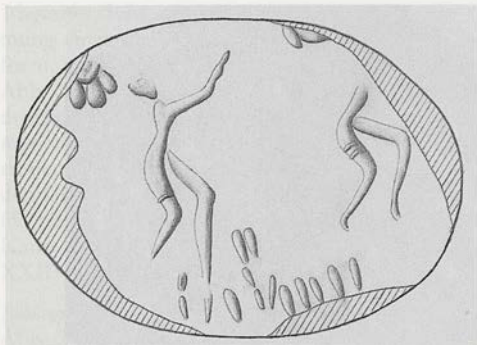

HMs 1138



10/HMs 1138

Päckchenplombe, Horizontalscheibe

Unvollständiger Abdruck eines ovalen, flach gewölbten metallenen Ringschilds

Maße des Ringschilds: L. ca. 2,10. B. ca. 1,50

Abdruckqualität gut

Haus A, Raum VII

Zwei völlig linear wiedergegebene menschliche Gestalten im rechten Profil, mit nach vorn oben gestrecktem Arm, nach rechts laufend bzw. schreitend. Beide sind mit kurzen Schurzen bekleidet. Unter und über den Gestalten Geländeangaben.

Vergleiche: Zu den Geländeformationen vgl. z.B. hier Nr. 8 und 69, ferner CMS I Nr. 15 und 16.

Bibliographie: D. Levi, *ASAtene* 8/9, 1925/26, 184 Nr. 200 Abb. 238 Taf. XVIII. Sapouna-Sakellaraki, *MZ* 64f. 74 Nr. 171; 77 Abb. 14; 121. 195.

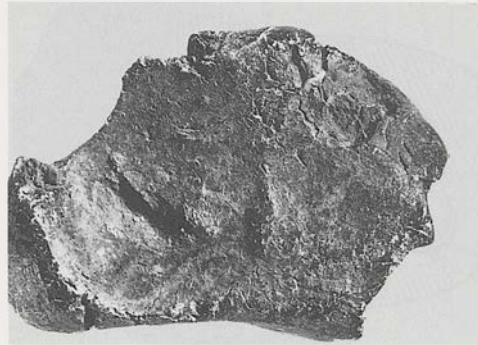
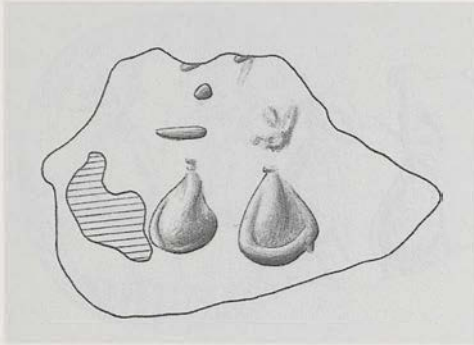

HMs 71/2



HMs 71/2 (Gipsabguß)

11/HMs 64/2. 71/2

Päckchenplombe, Vertikalscheibe oder Horizontalscheibe mit zweitem Abdruck; kombiniert mit Kat.Nr. 99: HMs 64/2

Päckchenplombe, Vertikalscheibe; kombiniert mit Kat.Nr. 7: HMs 71/2

Unvollständige Abdrücke eines ovalen Ringschilds(?); wegen der schlechten Abdruckqualität ist das Material nicht bestimmbar

Maße: Erh. h. ca. 1,70. Erh. v. ca. 1,20

Abdruckqualität schlecht

Haus A, Raum VII

Zu erkennen sind zwei hintereinander nach links(?) schreitende menschliche Gestalten in 'Fellröcken'. An den Gestalten fehlen Detailangaben völlig.

Vergleiche: Zum Thema und zur Komposition vgl. hier Kat.Nr. 12-14.

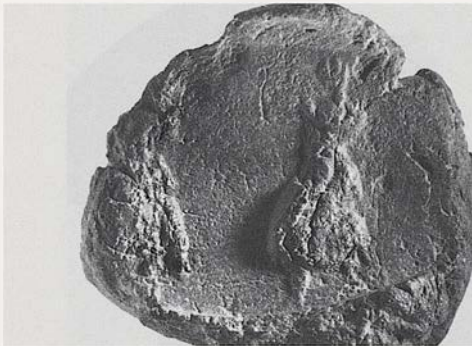
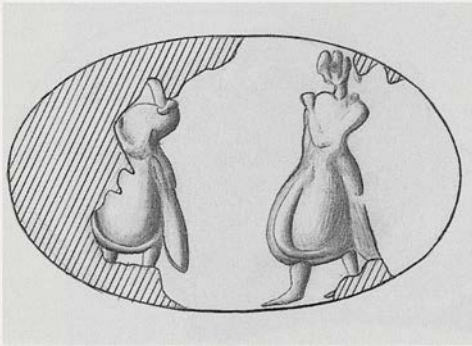

HMs 18/2

12/HMs 18/2

Päckchenplombe, Horizontalscheibe

Unvollständiger Abdruck eines ovalen, vor allem in der Querachse gewölbten Ringschilds aus weichem (?) Stein

Maße des Ringschilds: Erh. h. 1,40. Erh. v. 1,20

Abdruckqualität mäßig; Abdruckoberfläche beschädigt

Haus A, Raum VII

Zwei hintereinander nach links schreitende männliche Gestalten in 'Fellröcken'. Der obere Teil des Kopfes der hinteren Gestalt ist eigenartig wellenförmig wiedergegeben, vielleicht zur Angabe des Haares.

Vergleiche: Zum Thema und zur Komposition vgl. hier Kat.Nr. 11. 13 und 14.; vgl. zum Stil hier Kat.Nr. 18.

Bibliographie: D. Levi, ASAtene 8/9, 1925/26, 180 Nr. 188 Abb. 226 Taf. XVIII. Biesantz, KMS 129 L 1, C 146–200. Sapouna-Sakellarakı, MZ 64f. 76 Nr. 178; 122.

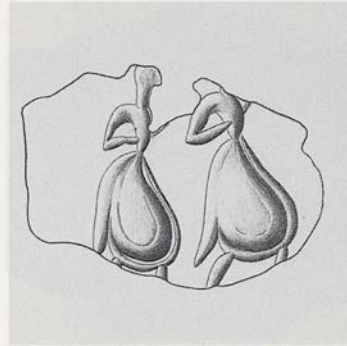

HMs 44/9

13/HMs 44/9

Schnurplombe mit giebelförmiger Rückseite

Unvollständiger Abdruck eines ovalen, konvexen Ringschilds aus weichem Stein

Maße des Ringschilds: Erh. L. 1,45. B. ca. 1,20

Abdruckqualität sehr gut

Haus A, Raum VII

Zwei hintereinander nach rechts schreitende bzw. laufende männliche Gestalten mit angewinkelten Armen. Sie sind mit 'Fellröcken' bekleidet.

Vergleiche: Zum Thema und zur Komposition vgl. hier Kat.Nr. 11. 12. 14 und 15.

Bibliographie: D. Levi, ASAtene 8/9, 1925/26, 180 Nr. 187 Abb. 225 Taf. XVIII.



HMs 18/1

14/HMs 18/1

Päckchenplombe, Horizontalscheibe
 Unvollständiger Abdruck eines konvexen Len-
 toids aus weichem Stein
 Maße der Siegelfläche: \varnothing ca. 1,25
 Abdruckqualität sehr gut
 Haus A, Raum VII

Über einer zweistufigen gestrichelten Basis zwei
 nach rechts schreitende bzw. laufende männliche
 Gestalten mit angewinkelten Armen. Sie sind mit
 kurzen 'Fellröcken' bekleidet. Im Rücken beider
 Gestalten je eine Punktreihe (Haare?).

Vergleiche: Zum Thema und zur Komposition vgl. hier
 Kat.Nr. 11–13 und 15.

Bibliographie: D. Levi, *ASAtene* 8/9, 1925/26, 179 Nr.
 186 Abb. 224 Taf. XVIII. Biesantz, *KMS* 129 L 1, C
 146–200. Sapouna-Sakellaraki, *MZ* 76 Nr. 176; 77
 Abb. 14.



HM's 44/10



HM's 99

15/HM's 44/1–8, 10. 99. 1109/1–5, 7. OAM AE 1199d

Päckchenplomben, Horizontalscheiben: HM's 44/1–3, 5–8, 10. 99. OAM AE 1199d

Päckchenplombe, Horizontalscheibe mit zweitem Abdruck; kombiniert mit Kat.Nr. 64: HM's 44/4

Päckchenplomben, Vertikalscheiben; kombiniert mit Kat.Nr. 64: HM's 1109/1, 4, 5, 7

Päckchenplomben, Vertikalscheiben oder Horizontalscheiben mit zweitem Abdruck; kombiniert mit Kat.Nr. 64: HM's 1109/2, 3

Unvollständige Abdrücke eines konvexen Lentoids aus weichem Stein(?)

Auf dem im Archiv des CMS vorhandenen Plastilinabdruck von HM's 99 ist der Rest einer Schnur zu erkennen, die aus dem horizontal angeordneten Bohrkanal herausführt

Maße der Siegelfläche: \varnothing ca. 1,75

Abdruckqualität gut

Haus A, Raum VII

Drei hintereinander nach rechts schreitende bzw. laufende männliche Gestalten in 'Fellröcken' mit angewinkelten Armen. Der dritte Läufer wird vom zweiten weitgehend überschnitten. Im Rücken der beiden ersten Gestalten Punktreihen (Haare?).

Vergleiche: Zum Thema und zur Komposition vgl. hier Kat.Nr. 11–14.

Bibliographie: D.G. Hogarth, BSA 7, 1900/01, 133. Ders., JHS 22, 1902, 78 Nr. 8 Abb. 6 Taf. VI. Biesantz, KMS 68. 129 L 1, C 1–144 Taf. 7, 42. Kenna, CS 145 Nr. 15S Taf. 16. Sapouna-Sakellari, MZ 64f. 76 Nr. 177; 77 Abb. 14; 122f. Hallager, Minoan Roundel I 145.



HMs 17/4

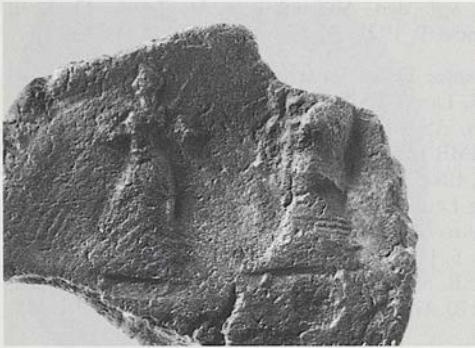

HMs 17/20

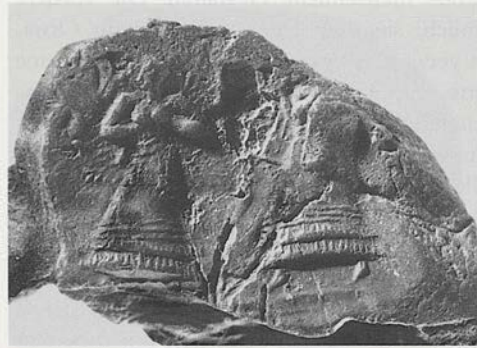

HMs 17/1



HMs 17/19

16/HMs 17/1, 4, 5, 12, 15, 18–20, 27–33. 37/1 (Kat.Nr. 16 oder 17). 1167. 1170 (Kat.Nr. 16 oder 17)

Päckchenplomben, Vertikalscheiben; kombiniert mit Kat.Nr. 37: HMs 17/1, 4, 5, 12, 18–20, 27, 31, 33. 37/1 (Kat.Nr. 16 oder 17)

Päckchenplombe, Vertikalscheibe; kombiniert mit Kat.Nr. 38: HMs 17/15

Päckchenplombe, Vertikalscheibe; kombiniert mit einem nicht mehr bestimmabaren Abdruck: HMs 1170 (Kat.Nr. 16 oder 17)

Päckchenplombe, Vertikalscheibe (zweite Scheibenfläche zerstört): HMs 17/28

Päckchenplombe, Pyramide mit zwei Abdrücken; kombiniert mit Kat.Nr. 37: HMs 17/29

Schnurplombe, nicht genauer bestimmbar:
HMs 1167

Nicht mehr bestimmbare Plombenformen:
HMs 17/30, 32

Nahezu vollständige Abdrücke eines ovalen,
in der Querachse etwas stärker gewölbten me-
tallenen Ringschilds

Maße des Ringschilds: L. ca. 2,0 B. ca. 1,25

Abdruckqualität ausgezeichnet

Haus A, Raum VII

Über doppelten Bodenlinien zwei nach links schreitende menschliche Gestalten. Die vordere ist weiblich; sie trägt einen teilweise mit Ornamenten verzierten Volantrock mit Gürtel und eine Halskette. Ein schräg schraffiertes rechteckiges Motivelement vor dem Rock ist kaum zu deuten. Mit den beiden vor der Brust gehaltenen Händen trägt die Frau einen Stab, der schräg über ihre Schulter nach oben ragt. Das Geschlecht der hinteren Gestalt ist nicht bestimmbar. Sie trägt einen Rock, dessen unterer Teil nahezu identisch ist mit dem der Frau; nach oben hin setzt er sich jedoch offensichtlich bis zu den Schultern hin fort. Um die Schultern trägt die Gestalt einen Umhang. Of-

fensichtlich ist sie ebenfalls mit einer Halskette geschmückt. Mit der Linken hält sie einen geschulterten Stab, dem eine kleine Spitze zuzuordnen ist. Vielleicht ist eine Hacke oder eine Axt gemeint. Besonders hingewiesen sei auf die ungewöhnlich detailreiche Wiedergabe der Gesichter beider Gestalten. Die Füße berühren nur mit den Spitzen den Boden gleichsam als ob die Gestalten schwebten.

Vergleiche: Zum Thema und zur Komposition vgl. hier Kat.Nr. 17 (mit diversen Unterschieden in der Wiedergabe von Details). Zu dem Gewand der hinteren Gestalt vgl. den Abdruck aus Aj. Triada D. Levi, *ASAtene* 8/9, 1925/26, 132 Nr. 126 Abb. 142 Taf. IX.

Bibliographie: D.G. Hogarth, *JHS* 22, 1902, 78 Nr. 10 Taf. VI. Ders., *BSA* 17, 1910/11, 264f. Nr.1 Abb. 1. D. Levi, *ASAtene* 8/9, 1925/26, 158f. Nr. 10. Nilsson, *MMR*² 160. Biesantz, *KMS* 129 L 1, C 1–144. Kenna, *CS* 53. Rutkowski, *Cult Places* 201 Anm. 28. J.C. van Leuven, *Pepragmena* 4, 310 Nr. 10. Weingarten, *Zakro Master* 11. 35. 42. 49 (MSS 1), Appendix S. 16 Tab. 5. J. Weingarten, *OxfJA* 5, 1985, 291. Marinatos, *MSR* 55 Abb. 45. J. Weingarten, *Kadmos* 26, 1987, 110 Anm. 48. Hallager, *Minoan Roundel* I 145. 153.

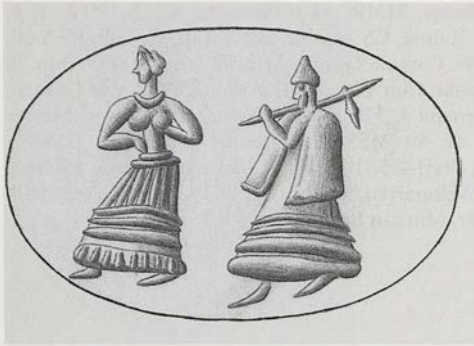

OAM ohne Inv.Nr.



HMs 17/17



HMs 17/22

17/HMs 17/2, 3, 6–11, 13, 14, 16, 17, 21, 22, 24–26, 34. 37/1 (Kat.Nr. 16 oder 17). 1141. 1170 (Kat.Nr. 16 oder 17); OAM AE 1199p. AE 1199z. OAM ohne Inv.Nr.

Päckchenplomben, Vertikalscheiben; kombiniert mit Kat.Nr. 38: HMs 17/2, 3, 8–11, 13, 14, 16, 17, 21, 22, 24–26; OAM AE 1199p. AE 1199z. OAM ohne Inv.Nr

Päckchenplombe, Vertikalscheibe; kombiniert mit Kat.Nr. 37: HMs 37/1 (Kat.Nr. 16 oder 17)

Päckchenplombe, Vertikalscheibe; kombiniert mit einem nicht mehr bestimmabaren Abdruck: HMs 1170 (Kat.Nr. 16 oder 17)

Schnurplomben, Prismen mit zwei Abdrücken; kombiniert mit Kat.Nr. 38: HMs 17/6, 7, 34

nicht mehr bestimmabare Plombenform: HMs 1141

Teilweise vollständige Abdrücke eines ovalen,

in der Querachse etwas stärker gewölbten metallenen Ringschilds

Maße des Ringschilds: L. 2,00. B. 1,20

Abdruckqualität sehr gut

Haus A, Raum VII

Zwei hintereinander nach links schreitende menschliche Gestalten. Die erste ist eine mit einem Volantrock bekleidete Frau, die eine Halskette trägt. Sie hat beide Hände vor dem Körper etwa in Höhe der Brust erhoben. Die zweite Gestalt trägt ein ähnliches Gewand, das sich jedoch durch Musterung und die Fortsetzung bis zu den Schultern von dem der ersten Gestalt unterscheidet. Um die Schultern trägt sie einen kurzen Umhang. Mit einer Hand hält sie den Stiel eines geschulterten Geräts, einer Hacke oder einer Axt. Auf dem Kopf trägt die Gestalt eine pilosähnliche Kopfbedeckung. Die Gesichter sind nur flüchtig angedeutet.

Vergleiche: Zum Thema und zur Komposition vgl. hier Kat.Nr. 16 (mit diversen Unterschieden in der Wiedergabe von Details). Zu dem Gewand der hinteren Gestalt vgl. den Abdruck aus Aj. Triada D. Levi, ASAtene 8/9, 1925/26, 132 Nr. 126 Abb. 142 Taf. IX.

Bibliographie: D.G. Hogarth, JHS 22, 1902, 78 Nr. 10 Taf. VI. Ders., BSA 17, 1910/11, 264f. Nr. 1 Abb. 1. S. Reinach, Revue de l'histoire des religions 61, 1910, 197 Nr. 2. D. Levi, ASAtene 8/9, 1925/26, 158f. Nr.

10. Nilsson, MMR² 160. Biesantz, KMS 129 L 1, C 1-144. Kenna, CS 146 Nr. 38S a Taf. 17. Gill, BSA 60, 1965, 69. Càssola Guida, Armi Difensive 80f. Anm. 8. Rutkowski, Cult Places 201 Anm. 28. J.C. van Leuven, Pepragmena 4, 310 Nr. 10. Weingarten, Zakro Master 11. 35. 42. 49 (MSS 1), Appendix S. 6 Tab. 5. J. Weingarten, OxfJA 5, 1985, 291. Marinatos, MSR 55 Abb. 45. J. Weingarten, Kadmos 26, 1987, 110 Anm. 48. Hallager, Minoan Roundel I 145. 153.



in der Literatur eine weitere Grundlage für
tägliche Beschäftigung
Neben dem Hauptteil ist eine kleine
Abbildung von einem
Kopf (Kat. Nr. VII)

Nach dem Vorbild der hier abgebildeten
Köpfe ist es gelungen, eine Reihe von
Köpfen zu zeichnen, die sich in ihrer
Ausführung von dem hier abgebildeten
Kopf unterscheiden. Die ersten Köpfe
sind im Hinblick auf die Form, die sich durch
eine einfache Linie zeigt, die sich durch
Mittelpunkt und die Form der Augen
von dem hier abgebildeten Kopf unterscheiden.
Für die weiteren Köpfe ist eine gewisse
Ähnlichkeit mit dem hier abgebildeten
Kopf festzustellen, die sich durch die
Form der Augen und die Form der Nase
ausdrückt. Die weiteren Köpfe sind
jedoch

in der Form von dem hier abgebildeten
Kopf verschieden.
Die ersten Köpfe sind im Hinblick
auf die Form, die sich durch eine
einfache Linie zeigt, die sich durch
Mittelpunkt und die Form der Augen
von dem hier abgebildeten Kopf
unterscheiden. Für die weiteren
Köpfe ist eine gewisse Ähnlichkeit
mit dem hier abgebildeten Kopf
festzustellen, die sich durch die
Form der Augen und die Form der
Nase ausdrückt. Die weiteren
Köpfe sind jedoch



HM 70

18/HM 70

Päckchenplombe, Horizontalscheibe
 Unvollständiger Abdruck eines relativ stark
 konvexen Lentoids aus weichem Stein
 Maße der Siegelfläche: \varnothing ca. 1,65
 Abdruckqualität sehr gut; Abdruckoberfläche
 jedoch beschädigt
 Haus A, Raum VII

Zwei offensichtlich aufeinander zu schreitende
 männliche Gestalten, die mit 'Fellröcken'
 bekleidet sind. Beide tragen möglicherweise
 Halsketten. Die rechte Gestalt trägt
 vermutlich auf dem Rücken einen
 Speer. Ihre Arme hängen mehr

oder weniger am Körper herab, während der
 andere Mann mit angewinkelttem linken
 Arm gestikuliert. Gepunktete bzw.
 gestrichelte Motivelemente am
 oberen Rand zwischen den Köpfen
 und hinter beiden Gestalten. Die
 Köpfe sind summarisch wiedergegeben.

Vergleiche: Zum Stil vgl. hier Kat.Nr. 12.

Bibliographie: D.G. Hogarth, JHS 22, 1902, 78 Nr. 7
 Taf. VI. Biesantz, KMS 129 L 1, C 1–144. Sapouna-
 Sakellarakis, MZ 64f. 76 Nr. 179; 77 Abb. 14; 122f. E.
 Hallager, Aegaeum 5, 1990, 125 Anm. 38. J.G. Younger,
 Aegaeum 11, 1995, 159 Nr. 20.

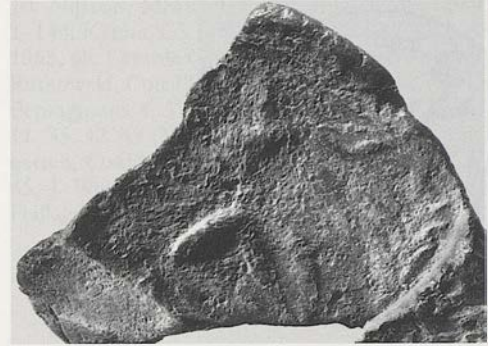
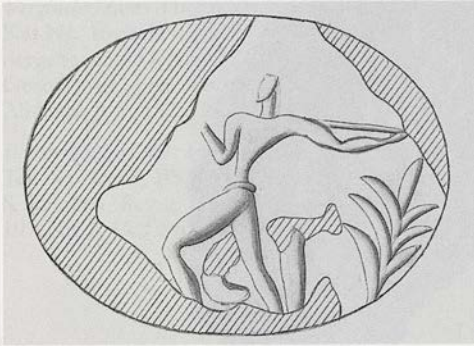

HMs 1116

19/HMs 1116

Päckchenplombe, Vertikalscheibe; kombiniert mit Kat.Nr. 67

Unvollständiger Abdruck eines ovalen, in der Querachse flach gewölbten metallenen Ringschilds

Maße des Ringschilds: Erh. h. ca. 1,50. Erh. v. 1,35

Abdruckqualität schlecht

Haus A, Raum VII

Ein nur mit einem Gürtel bekleideter Mann in Ausfallstellung nach links wirft mit der Rechten eine Lanze, deren vorderen Teil er mit der anderen Hand zu stützen scheint (die Fortsetzung der Lanze vor dem Körper ist indes nicht zu erkennen). Hinter ihm eine tannenzweigartig wiedergegebene Pflanze. Weitere, nur schwach erkennbare Motivelemente zwischen und hinter seinen Beinen.

Bibliographie: D. Levi, *ASAtene* 8/9, 1925/26, 180f. Nr. 190 Abb. 228 Taf. XVIII. Weingarten, *Zakro Master 11* (MSS 6). A. Xénaki-Sakellariou in: *L'Iconographie Minoenne* 302 Abb. 13. I. Pini in: *CMS Beih.* 3, 214f. Nr. 37 Abb. 14. Hallager, *Minoan Roundel I* 153.

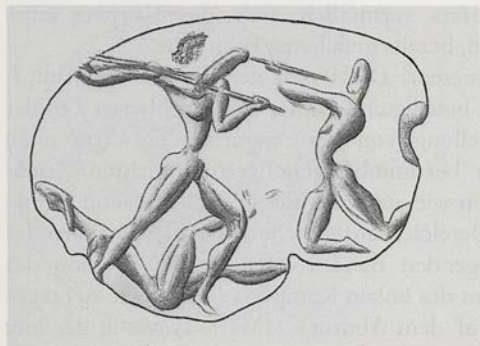

HMs 7/1

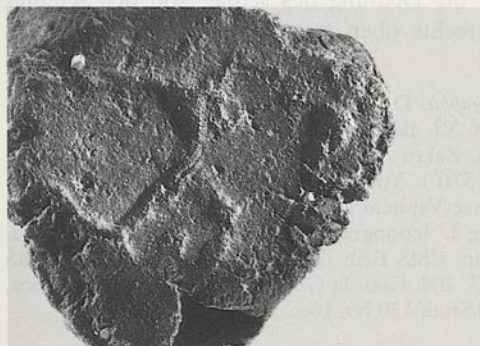

HMs 61/2

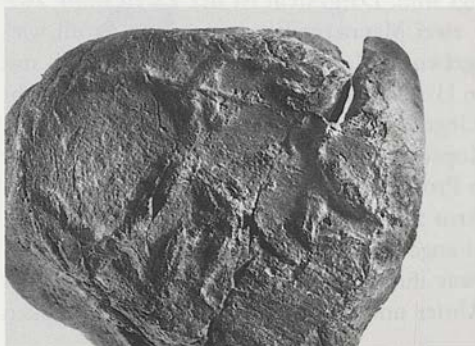

HMs 69



HMs 8/2

20/HMs 7/1–3. 8/1, 2. 61/1, 2. 69

Schnurplombe, Scheibe; kombiniert mit Kat.Nr. 85: HMs 7/1

Schnurplomben, Scheiben; kombiniert mit Kat.Nr. 75: HMs 61/1, 2

Schnurplombe, Scheibe oder Prisma mit zwei Abdrücken; kombiniert mit Kat.Nr. 175: HMs 69

Schnurplomben, Prismen mit zwei Abdrücken; kombiniert mit Kat.Nr. 86: HMs 8/1, 2

Schnurplombe, Prisma mit zwei Abdrücken; kombiniert mit Kat.Nr. 84: HMs 7/2

Schnurplombe: HMs 7/3

Unvollständige Abdrücke eines ovalen, leicht konvexen Ringschilds, dessen Material wegen des mäßigen Erhaltungszustands der Abdruckoberfläche nicht mehr bestimmt werden kann

Maße des Ringschilds: Erh. h. 2,00. Erh. v. 1,50

Abdruckqualität mäßig; Abdruckoberfläche schlecht erhalten

Haus A, Raum VII

Eine Kampfszene, an der mindestens drei Männer beteiligt sind. Dargestellt ist der Zweikampf zwischen zwei Männern: Ein im rechten Profil wiedergegebener Mann in Ausfallstellung hält mit beiden Händen eine Lanze, die er im Begriff steht dem Gegner in die Brust zu stoßen. Die Position des Kopfes dieser Gestalt ist nicht klar. Der im linken Profil wiedergegebene Gegner, der den einen Arm zum Kopf des anderen hin ausstreckt, ist mit angewinkelten Unterschenkeln wiedergegeben, was ihn in einer hilflosen Lage erscheinen läßt. Unter und zwischen den Beinen des linken

Kämpfers vermutlich Teile des Körpers eines dritten, bereits gefallenen Kämpfers.

Kommentar: Die Posen der an der Zweikampfszene beteiligten Männer sind im oberen Teil der Darstellung (von den Oberarmen aufwärts) nicht genau bestimmbar. Die veröffentlichten Zeichnungen wie auch die hier abgebildete sind in diesem Bereich nicht gesichert. Den Bearbeitern des vorliegenden Bandes erscheint die Position des Kopfes des linken Kämpfers (relativ gut zu erkennen auf dem Abdruck HMs 7/1) wie in der hier wiedergegebenen Zeichnung richtig zu sein. Dann bleibt die Deutung des schräg von der Schulter nach rechts oben weisenden Motivelements unklar.

Bibliographie: D.G. Hogarth, JHS 22, 1902, 78 Nr. 12. 13 Taf. VI. Biesantz, KMS 129 L 1, C 1–144. Weingarten, Zakro Master 13f.; 23 Anm. 22; 134 Anm. 4 (MSS 37ff.). Younger, Aegean Seals III 48 (A. The Mycenae-Vapheio Lion Master b). A. Xénaki-Sakellariou in: L'Iconographie Minoenne 302. 305 Abb. 12. Dies. in: CMS Beih. 3, 302 Abb. 12. I. Pini in: CMS Beih. 3, 208. Càssola Guida – Zucconi Galli Fonseca, Nuovi Studi 130 Nr. 10e.



HM5 1124



HM5 1124

21/HMs 1124

Päckchenplombe, Pyramide; kombiniert mit Kat.Nr. 187 und Kat.Nr. 190

Unvollständiger Abdruck eines konvexen Lentoids aus weichem Stein mit sehr tief geschnittenem Motiv

Maße der Siegelfläche: Ø ca. 1,80–1,90

Der Siegelgrund weist Schleifspuren auf; Abdruckqualität ausgezeichnet; Abdruckoberfläche jedoch teilweise durch eingedrückte Schnüre beschädigt, desgleichen die Kopfpartie

Haus A, Raum VII

En face wiedergegebene unbekleidete männliche Gestalt mit weit gespreizten angezogenen Oberschenkeln und seitlich angewinkelt erhobenen Armen. Sie trägt vermutlich eine Halskette. Detaillierte Wiedergabe des Rumpfes.

Bibliographie: D. Levi, *ASAtene* 8/9, 1925/26, 174 Nr. 171 Abb. 209 Taf. XVII. Weingarten, *Zakro Master* 15. 74. 102 (MSS 55). N. Schlager in: *CMS Beih.* 3, 235. J.G. Younger, *Aegaeum* 11, 1995, 169 Nr. 108 (mit falscher Inv.Nr.) Taf. LX g.

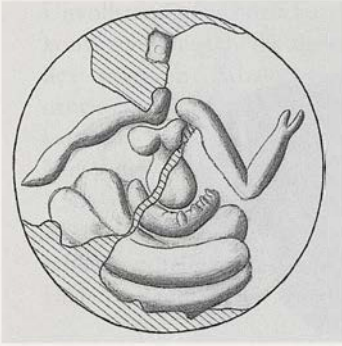

HMs 1158

22/HMs 1158

Päckchenplombe, Vertikalscheibe; kombiniert mit Kat.Nr. 253

Unvollständiger Abdruck eines konvexen Lentoids aus weichem Stein

Maße der Siegelfläche: Ø ca. 2,00

Abdruckqualität mäßig; Abdruckoberfläche relativ stark beschädigt

Haus A, Raum VII

Ungewöhnliche Wiedergabe einer en face dargestellten weiblichen Gestalt, möglicherweise in einem weit abstehenden Reifrock. Ihren rechten Arm hat sie zur Seite ausgestreckt, den linken seitlich angewinkelt.

Bibliographie: D. Levi, *ASAtene* 8/9, 1925/26, 176 Nr. 176 Abb. 214 Taf. XVII.



HM 32/4



HM 32/1



HM 32/2

23/HM 32/1–4

Schnurendplomben mit konoider bis pyramidoider Rückseite

Unvollständige Abdrücke eines konvexen

Lentoids aus hartem(?) Stein

Maße der Siegelfläche: Ø ca. 1,60–1,70

Abdruckqualität gut

Haus A, Raum VII

Das Motiv der 'Priesterin mit Ziege': Eine mit einem Volantrock bekleidete, stehende weibliche Gestalt im rechten Profil, die eine Ziege so vor sich hält, dass Hals und Kopf des Tiers über ihrer Schulter liegen. Davor am Bildrand und dem Konturverlauf folgend ein nicht benennbares Gebilde aus kurzen und einigen etwas längeren Horizontalstrichen. Ein ähnliches Motiv befindet sich auch hinter der weiblichen Gestalt.

Vergleiche: Zum Thema und zur Komposition vgl. J.A. Sakellarakis, *AEphem* 1972 Taf. 94. 95a. β. Ebenda Taf. 95b die falsche Rekonstruktion des hier veröffentlichten Abdrucks.

Bibliographie: D.G. Hogarth, *JHS* 22, 1902, 77 Nr. 4 Abb. 3 Taf. VI. H. Prinz, *AM* 35, 1910, 163. D. Levi, *ASAtene* 8/9, 1925/26, 158 Nr. 4 Abb. 166. Nilsson *MMR*² 356. Biesantz, *KMS* 129 L 1, C 1–144. Kenna, *CS* 53f. Abb. 106. J.A. Sakellarakis, *AEphem* 1972, 246 Taf. 95γ. Chr. Boulotis, *AKorrBl* 12, 1982, 154 Taf. 13, 4. Younger, *Aegean Seals II* 123 (*The Cretan Popular Group, Women a*). J. Weingarten, *Kadmos* 22, 1983, 107 Anm. 4. N. Marinatos in: R. Hägg u.a. (Hrsg.), *Early Greek Cult Practice. Proceedings of the International Symposium at the Swedish Institute at Athens* (1988) 16 Abb. 8. J. Weingarten, *Kadmos* 25, 1986, 6 Nr. 13; 10. 21. I. Pini, *Aegaeum* 8, 1992, 17 Taf. IV c. J.G. Younger, *Aegaeum* 11, 1995, 157 Nr. 5c. K. Krattenmaker in: *CMS Beih.* 5, 122 Abb. 1, 13; 125 Abb. 3, 1. E. Hallager, *Proceedings of the Danish Institute at Athens* 1, 1995, 12f. Abb. 8–10 *ZA Wa* 38.



HM's 83



HM's 83

24/HM's 83

Päckchenplombe, Horizontalscheibe
 Unvollständiger Abdruck eines konvexen Lento-
 toids aus weichem Stein
 Maße der Siegelfläche: \varnothing 1,40–1,50
 Abdruckqualität gut
 Haus A, Raum VII

Ein hockender bzw. sitzender Affe bzw. ein Kyno-
 kephalos mit angewinkelt erhobenen Armen im
 linken Profil gegenüber einer mit einem Volant-
 rock bekleideten stehenden weiblichen Gestalt im
 rechten Profil, die den linken Arm in gleicher
 Weise erhoben hat, während ihr rechter vor der
 Brust liegt.

Vergleiche: Zum Bildthema des Affen bzw. Kyno-
 kephalos in der spätbronzezeitlichen ägäischen Glyptik vgl.
 z.B. CMS I Suppl. Nr. 114; II,3 Nr. 103; V Suppl. 1A
 Nr. 131. 159; XIII Nr. 135. Sakellariou, CollGiam Nr.
 355. 359 und 372; Evans, PM II 763 Abb. 491; die
 Abdrücke aus Aj. Triada D. Levi, ASAtene 8/9,
 1925/26, 99 Nr. 49 Abb. 70 Taf. IX; 119 Nr. 106 Abb.
 122 Taf. XIV; ferner der Abdruck auf der unveröf-
 fentlichten Tonplombe HM's 1695.

Bibliographie: D.G. Hogarth, JHS 22, 1902, 77 Nr. 5; 78
 Abb. 4 Taf. VI. Evans PM II 764 Abb. 492a. Nilsson,
 MMR², 371. Biesantz, KMS 129 L 1, C 1–144. Younger,
 Aegean Seals II 123 (The Cretan Popular Group,
 Women a). W.-D. Niemeier, AM 102, 1987, 81 Abb.
 12. N. Marinatos, BoreasUpp 15, 1987, 127 Abb. 5, 1.
 E. Hallager, Aegaeum 5, 1990, 126. 133. J.G.Younger,
 Aegaeum 11, 1995, 182 Nr. 188.

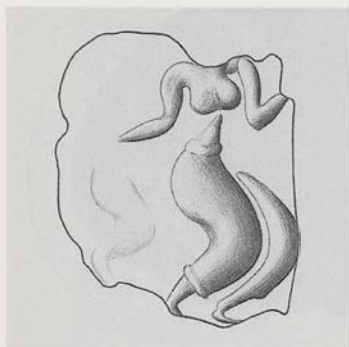

HMPin 84



HMPin 84



HMPin 84

25/HMPin 84

Roundel; auf einer Seite eine Linear A-Inschrift

Auf dem Rand zwei gleich ausgerichtete sehr unvollständige Abdrücke desselben metallenen Ringschilds(?)

Maße des Ringschilds: Erh. h. 1,20. Erh. v. 1,30

Abdruckqualität mäßig; die Abdruckoberfläche ist mäßig erhalten.

Haus A, Raum VII

Erhalten ist lediglich eine mit einem Rock bekleidete weibliche Gestalt, deren Unterkörper mit eingeknickten Beinen im rechten Profil und deren Oberkörper mit seitlich angewinkelt erhobenen Armen en face wiedergegeben ist.

Kommentar: Es ist nicht auszuschließen, dass dieser Abdruck von dem Ring Kat.Nr. 26 stammt.

Vergleiche: Annähernd die gleiche weibliche Gestalt begegnet seitenverkehrt auf dem Abdruck aus Aj. Triada D. Levi, *ASAtene* 8/9, 1925/26, 129 Nr. 120 Abb. 136 Taf. XII.

Bibliographie: D.G. Hogarth, *BSA* 7, 1900/01, 133. Ders., *JHS* 22, 1902, 89 Abb. 32. W.C. Brice, *Inscriptions in the Minoan Linear Script of Class A* (1961) III 8. J. Raison – M. Pope, *Index des linéaire A* (1971) ZA W2. Dies., *Index transnuméré du linéaire A* (1977) ZA W2. N. Platon – W.C. Brice, *Inscribed Tablets and Pithos of Linear A System from Zakro* (1975) 89f. 173. Godart – Olivier, *GORILA* 2, LVIII; 98 Za Wc 2. Hallager, *Minoan Roundel I* 74; II 207. 289.

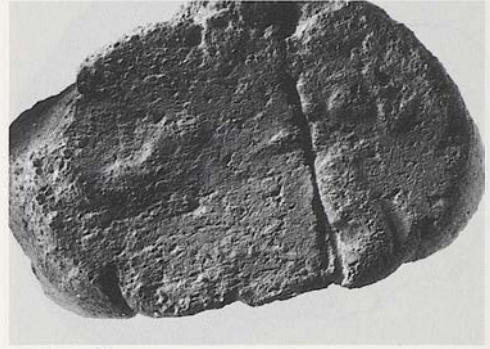
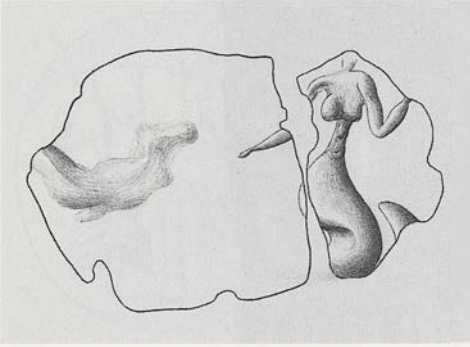

HM 1132

26/HMs 1132

Päckchenplombe, Horizontalscheibe

Unvollständiger Abdruck eines ovalen, leicht gewölbten metallenen Ringschilds

Maße des Ringschilds: L. ca. 2,10. B. ca. 1,40–1,50

Abdruckqualität schlecht; Oberfläche beschädigt

Haus A, Raum VII

Eine vermutlich mit einem Rock bekleidete weibliche Gestalt, deren Unterkörper mit eingeknickten Beinen im rechten Profil und deren Oberkörper mit seitlich angewinkelt erhobenen Armen en face wiedergegeben ist. Ihr folgt ein im rechten Profil wiedergegebenes, kaum erkennbares Tier, vermutlich eine Ziege.

Kommentar: Es ist nicht auszuschließen, dass der Abdruck Kat.Nr. 25 gleichfalls von diesem Ring stammt.

Vergleiche: Annähernd die gleiche weibliche Gestalt begegnet seitenverkehrt auf dem Abdruck aus Aj. Triada D. Levi, ASAtene 8/9, 1925/26, 129 Nr. 120 Abb. 136 Taf. XII.

Bibliographie: D. Levi, ASAtene 8/9, 1925/26, 181 Nr. 191 Abb. 229 Taf. XVIII. Hallager, Minoan Roundel I 102 Anm. 411; II 207.

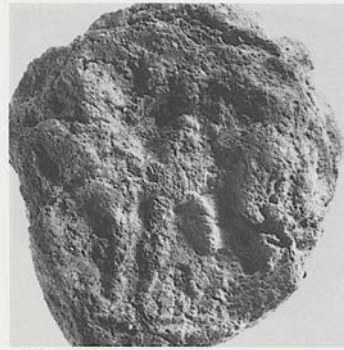

HMs 1134



27/HMs 1134

Päckchenplombe, Horizontalscheibe
 Unvollständiger Abdruck eines konvexen Lento-
 ids; Material nicht mehr bestimmbar
 Maße der Siegelfläche: Ø ca. 1,50
 Abdruckqualität gut; Oberfläche jedoch stark
 zerstört
 Haus A, Raum VII

Auf einer Bodenlinie ein nur mit einem Gürtel
 bekleideter Mann im linken Profil, der von einem
 in gleicher Richtung schreitenden Löwen(?) über-
 schnitten wird.

Vergleiche: Zum Motiv und zur Komposition vgl.
 Younger, *Iconography* 149f. Men & Animals 3A.

Bibliographie: D. Levi, *ASAtene* 8/9, 1925/26, 182 Nr.
 194 Abb. 232 Taf. XVIII.

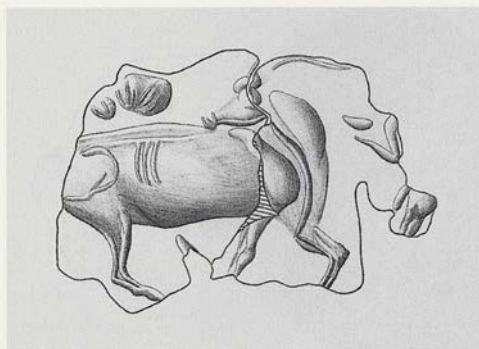

HMs 85

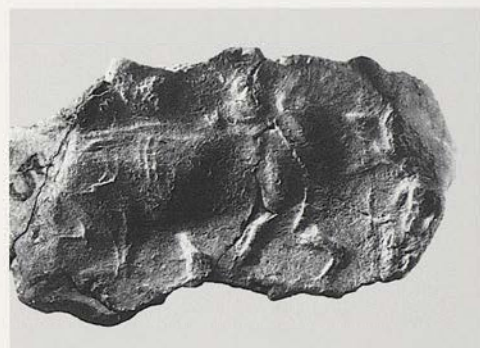

HMs 85

28/HMs 85
 Päckchenplombe, Vertikalscheibe; kombiniert
 mit Kat.Nr. 8
 Unvollständiger Abdruck eines ovalen, flach
 gewölbten metallenen Ringschilds
 Maße des Ringschilds: Erh. L. 2,10. Erh. B. ca.
 1,46-1,51
 Abdruckqualität relativ gut
 Haus A, Raum VII

28/HMs 85
 Päckchenplombe, Vertikalscheibe; kombiniert
 mit Kat.Nr. 8
 Unvollständiger Abdruck eines ovalen, flach
 gewölbten metallenen Ringschilds
 Maße des Ringschilds: Erh. L. 2,10. Erh. B.
 1,45
 Abdruckqualität relativ gut
 Haus A, Raum VII

Ein nach rechts schreitendes Rind mit zurückge-
 wandtem Kopf. Vor dem Tier am rechten

Bildrand vermutlich eine menschliche Gestalt im
 linken Profil, die in der ausgestreckten Hand ein
 undefinierbares flaches Objekt hält. Zwischen
 den Beinen des Tiers der Stamm eines Baumes,
 dessen Krone über seinem Rücken erscheint.
Bibliographie: D.G. Hogarth, JHS 22, 1902, 86 Nr. 102
 Taf. IX. D. Levi, ASAtene 8/9, 1925/26, 162 Nr. 102
 Abb. 174 Taf. XV. Biesantz, KMS 129 L 1, C
 146-200. Kenna, CS 50 Anm. 10. Weingarten, Zakro
 Master, Appendix S. 16 Tab. 5.

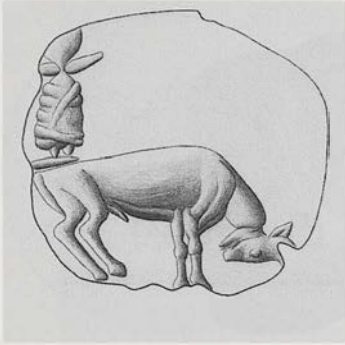

HM 73/1

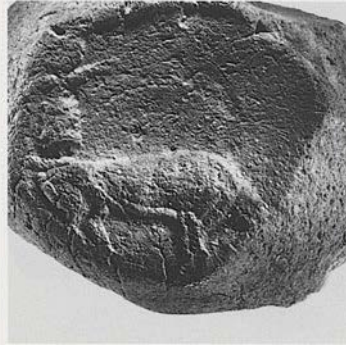

HMs 56/1



HMs 73/1



HMs 56/2

29/HMs 56/1, 2. 73/1, 2

Päckchenplomben, Horizontalscheiben

Unvollständige Abdrücke eines ovalen Ringschilds aus weichem Stein(?)

Maße des Ringschilds: Erh. h. 1,45. Erh. v. 1,25

Abdruckqualität relativ gut

Haus A, Raum VII

Ein nach rechts stehender Vierfüßler (Angabe des männlichen Geschlechts) mit stark nach unten geneigtem Kopf. Auf seinem Rücken ein merkwürdiges Motiv, das wie eine stark stilisierte weibliche Gestalt aussieht, die mit einem Rock bekleidet ist.

Bibliographie: D.G. Hogarth, JHS 22, 1902, 86 Nr. 100 Taf. IX. Biesantz, KMS 129 L 1, C 1-144. E. Hallager, Aegaeum 5, 1990, 123 Anm. 22.

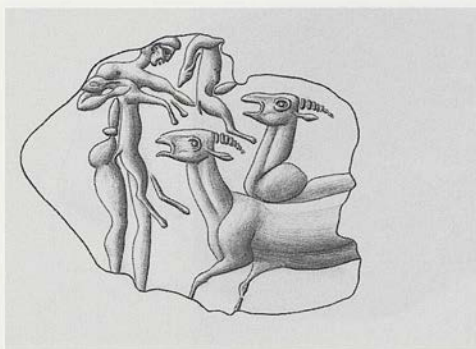

HM 92



HM 93/2

30/HMs 92. 93/2. 1140

Päckchenplombe, Pyramide; kombiniert mit Kat.Nr. 144 und Kat.Nr. 163: HMs 92

Päckchenplombe, Pyramide; kombiniert mit Kat.Nr. 200 und 217: HMs 93/2

Päckchenplombe, Pyramide; kombiniert mit Kat.Nr. 114 (dritte Pyramidenfläche zerstört): HMs 1140

Unvollständige Abdrücke eines ovalen, in der Querachse stark gewölbten metallenen Ringschilds

Maße des Ringschilds: Erh. h. 1,65. Erh. v. 1,80

Abdruckqualität sehr gut

Haus A, Raum VII

Ein stehender, nur mit einem Gürtel bekleideter Mann im rechten Profil hält in seiner Rechten vor sich ein Zicklein am Hals. Ein zweites Zicklein hält er mit der ausgestreckten Linken, so dass der Unterarm vom Hinterteil des Tiers überschnitten wird. Das Gesicht des Mannes ist detailliert wiedergegeben. Zwei Ziegen mit kurzen, leicht gebogenen Hörnern und offenen Mäulern laufen auf den Mann zu.

Bibliographie: D.G. Hogarth, JHS 22, 1902, 79 Nr. 15; 78 Abb. 7 Taf. VI. Biesantz, KMS 129 L 1, C 1–144. Weingarten, Zakro Master 14 (MSS 42–44). Hallager, Minoan Roundel I 153.

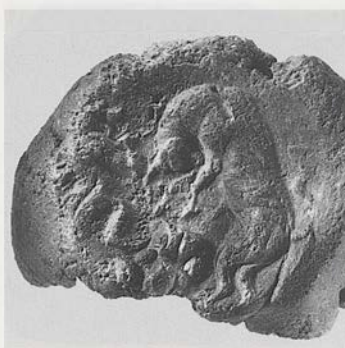

HM 95/1



HM 95/3



HM 95/2

31/HM 35/1, 3. 95/1-5

Päckchenplomben, Horizontalscheiben mit zweitem Abdruck; kombiniert mit Kat.Nr. 215: HM 35/1, 3

Päckchenplomben, Vertikalscheiben; kombiniert mit Kat.Nr. 99: HM 95/1-5

Unvollständige Abdrücke eines konvexen Lentoids aus hartem Stein

Maße der Siegelfläche: \varnothing ca. 1,90

Abdruckqualität gut

Haus A, Raum VII

Ein im linken Profil wiedergegebener, auf seinen Hinterbeinen sich erhebender Stier (Angabe des Geschlechts) mit stark gesenktem Kopf wird von

einem im rechten Profil dargestellten 'Minoan Genius' angegriffen, der ihm eine mit beiden Vorderpranken gehaltene Lanze in den Nacken stößt. Der Dämon setzt eine Hinterpranke auf einen Felsen zwischen den beiden Tieren.

Bibliographie: D.G. Hogarth, JHS 22, 1902, 87 Nr. 104 Taf. IX. D. Levi, ASAtene 8/9, 1925/26, 162 f. Nr. 104 Abb. 175 Taf. XV. Biesantz, KMS 64f. 70. 129 L 1, C 1-144 Taf. 6, 34. Kenna, CS 53. M.A.V. Gill, AM 79, 1964, 10. 18 Nr. 27 Beil. 5, 7. F.T. van Straten, BABesch 44, 1969, 117f. Abb. 24. B. Kaiser, Untersuchungen zum minoischen Relief Bd. I-II (1976) 74 Taf. 7, 5. Weingarten, Zakro Master 78. Marinatos, MSR 46 Abb. 30. P. Rehak in: CMS Beih. 5, 221 Abb. 5. B. u. E. Hallager in: Laffineur - Niemeier, Politeia II 553.

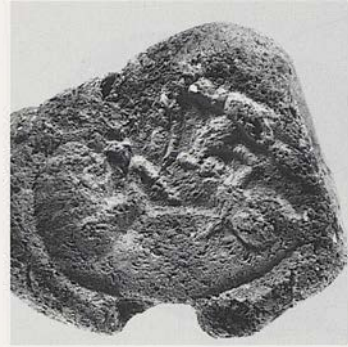
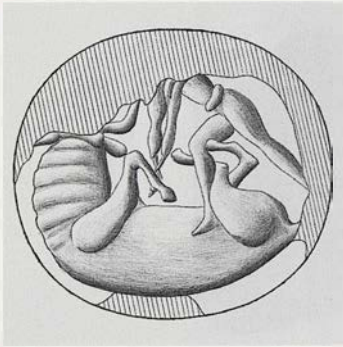

HM 1139

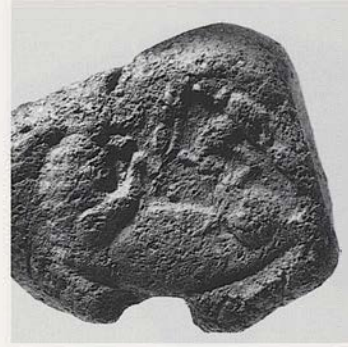

HM 1139

32/HM 1139

Päckchenplombe, Horizontalscheibe

Unvollständiger Abdruck eines konvexen Lenticoids aus hartem Stein

Maße der Siegelfläche: \varnothing ca. 1,60

Abdruckqualität relativ gut

Haus A, Raum VII

Ein auf dem Rücken liegendes Rind, auf dessen Leib ein im linken Profil dargestellter Mann mit weit vorgeneigtem Oberkörper seinen linken Fuß stellt. Offensichtlich steht er im Begriff, das Tier zu schlachten. Die Darstellung ist im Bereich der Arme des Mannes unklar.

Vergleiche: Zum Motiv vgl. etwa CMS XI Nr. 65; Ken-
na, CS Nr. 285.

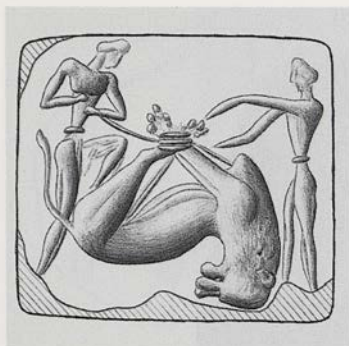

HM 65/1



HM 65/4



HM 1147/1

33/HMs 65/1–4. 1147/1–3, 5

Päckchenplomben, Horizontalscheiben: HMs 65/1, 3

Päckchenplombe, Horizontalscheibe mit zweitem Abdruck; kombiniert mit Kat.Nr. 41: HMs 1147/1

Päckchenplomben, Vertikalscheiben oder Horizontalscheiben mit zweitem Abdruck; kombiniert mit Kat.Nr. 51: HMs 65/2, 4

Päckchenplomben, Vertikalscheiben oder Horizontalscheiben mit zweitem Abdruck; kombiniert mit Kat.Nr. 41: HMs 1147/2, 3, 5

Teilweise nahezu vollständige Abdrücke eines Kissens aus hartem Stein

Maße der Siegelfläche: L. ca. 1,35. B. ca. 1,20

Abdruckqualität relativ gut

Haus A, Raum VII

Zwei nur mit Gürteln bekleidete Männer, die im Begriff stehen, einem von ihnen erlegten Löwen die Beine für den Transport zusammenzubinden. Der rechte Mann ist ganz im linken Profil wiedergegeben. Der linke, der sein linkes Bein auf das Hinterteil des Löwen stemmt, ist im unteren Teil im rechten Profil wiedergegeben während sein Oberkörper en face erscheint.

Vergleiche: Zum Motiv und zur Komposition vgl. CMS I Nr. 224.

Bibliographie: D. Levi, *ASAtene* 8/9, 1925/26, 182 Nr. 193 Abb. 231 Taf. XVIII. Evans, *PM IV* 522 Abb. 467. Biesantz, *KMS 129 L 1, C 1–144*. Kenna, *CS 53* Abb. 104. Buchholz u. a., *Jagd und Fischfang 125* Nr. A 2. Younger, *Aegean Seals III* 56 (6. The Group of the Sad-Eye Lions a). Hallager, *Minoan Roundel I* 153.

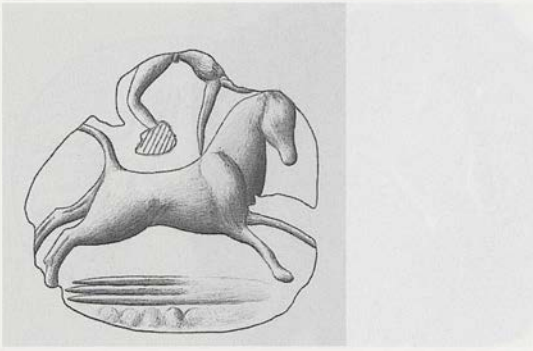

HM5 59



HM5 59

34/HM5 59

Päckchenplombe, Horizontalscheibe
 Unvollständiger Abdruck eines konvexen Lento-
 toids; Material wegen des mäßigen Erhal-
 tungszustands nicht mehr bestimmbar
 Maße der Siegelfläche: \varnothing ca. 1,50–1,60
 Erhaltung mäßig; jedoch Oberfläche gestört
 Haus A, Raum VII

Stierspringerszene: Über einer Bodenangabe, die aus drei Linien und möglicherweise aus gereihten Punkten bzw. Spiralen besteht, ein nach rechts galloperndes Rind. Über seinem Rücken eine männliche Gestalt im Augenblick des Handstandüberschlags.

Bibliographie: D. Levi, *ASAtene* 8/9, 1925/26, 165 Nr. 123 Abb. 179 Taf. XV. J.G. Younger, *AJA* 80, 1976, 127 Nr. 1. 4. B. u. E. Hallager in: Laffineur – Niemeier, *Politeia II* 550 Abb. 2. J.G. Younger, ebenda 528 Nr. 41.

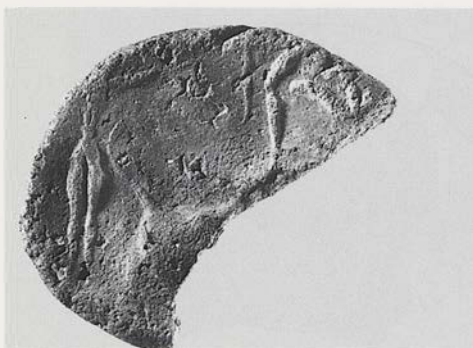
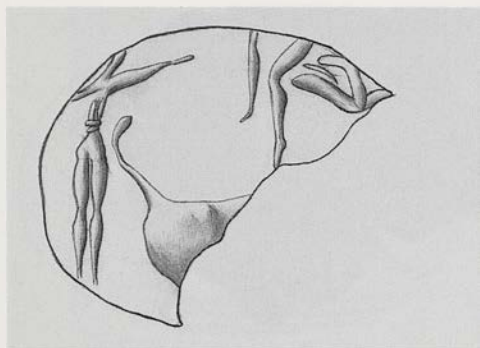

HM 1131

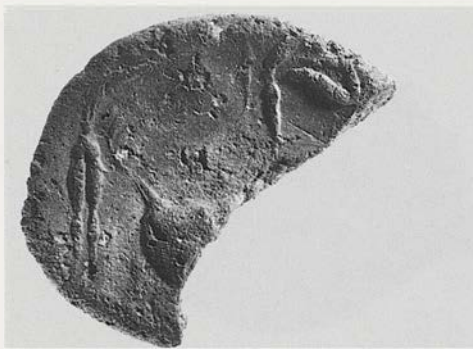

HM 1131

35/HMs 1131

Päckchenplombe, Horizontalscheibe

Unvollständiger Abdruck eines ovalen, konvexen metallenen Ringschilds

Maße des Ringschilds: Erh. h. 1,75. Erh. v. 1,75

Abdruckqualität relativ gut

Haus A, Raum VII

Stierspringerszene: Erhalten ist das Hinterteil eines Rinds mit erhobenem Schwanz nach rechts. Über seinem Rücken die Beine des Springers sowie zwei weitere unklare Motivelemente (möglicherweise zum Springer und/oder zum Gehörn

des Tiers gehörend). Hinter dem Rind ein nur mit einem Gürtel bekleideter Mann in Frontalansicht, der einen Arm nach vorn ausstreckt, um dem Springer Hilfestellung bei der Landung zu geben.

Bibliographie: D. Levi, *ASAtene* 8/9, 1925/26, 180 Nr. 189 Abb. 227 Taf. XVIII. J.G. Younger, *AJA* 80, 1976, 128 Nr. 1. 7. Weingarten, *Zakro Master*, Appendix S. 16 Tab. 5. S. Damiani Indelicato, *Cretan Studies* 1, 1988, 45f. Abb. 11, 3 Taf. 54 oben. B. u. E. Hallager in: Laffineur – Niemeier, *Politeia II* 550. J.G. Younger, ebenda 528 Nr. 42. Hallager, *Minoan Roundel I* 153.

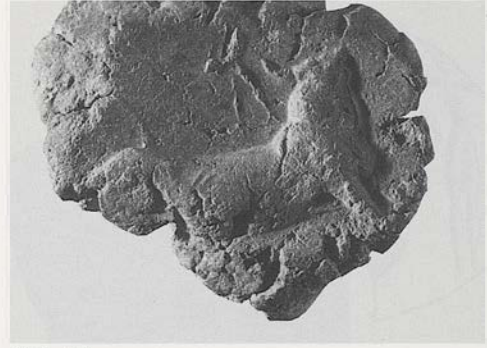
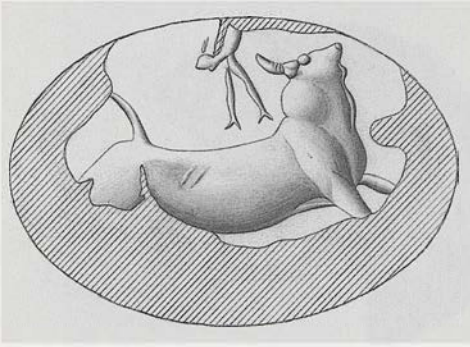
HM_s 12HM_s 1236/HM_s 12

Päckchenplombe, Horizontalscheibe

Unvollständiger Abdruck eines ovalen, konvexen metallenen Ringschilds

Maße des Ringschilds: L. 2,25. B. 1,50

Abdruckqualität sehr gut

Haus A, Raum VII

Stierspringerszene: Ein nach rechts galoppierender Stier mit emporgeworfenem Kopf, über dessen Rücken Kopf, Arme und ein Teil des Rumpfes eines Stierspringers zu sehen sind.

Vergleiche: Zum Motiv und zur Komposition vgl. die ähnlichen Wiedergaben hier Kat.Nr. 37 und 38.

Bibliographie: D.G. Hogarth, JHS 22, 1902, 86 Nr. 96 Abb. 27 Taf. IX. A. Reichel, AM 34, 1909, 87 Abb. 3. Evans, PM I 686 Abb. 504c; III 219 Abb. 152. L. Malten, JdI 43, 1928, 133 Abb. 82. Biesantz, KMS 129 L 1, C 1–144. Sakellariou, CollGiam 86 Nr. 10. Kenna, CS 49. J.H. Betts, Kadmos 6, 1967, 32 Abb. 4b. J.G. Younger, AJA 80, 1976, 130 Nr. II. 8. J. Pinsent in: O. Krzyszkowska – L. Nixon (Hrsg.), Minoan Society. Proceedings of the Cambridge Colloquium 1981 (1983) 265 Abb. 52. Weingarten, Zakro Master 107. 116 Anm. 5, Appendix S. 16 Tab. 5. J.G. Younger, Aegean Seals IV 56 (2. 'Vapheio Cup' Bulls). Ders., in: Laffineur – Niemeier, Politeia II 528 Nr. 50. Hallager, Minoan Roundel I 153. 209 Abb. 77.

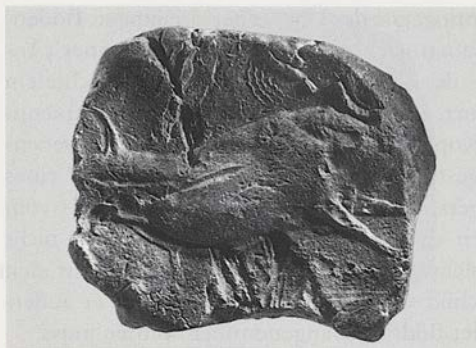
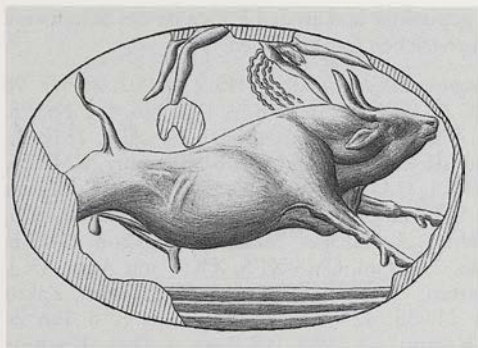

HM 17/19

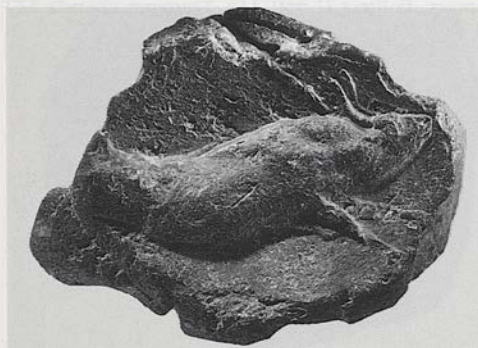

HM 37/2



HM 17/1

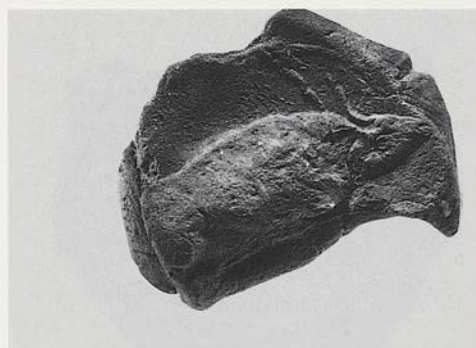

HM 17/20

37/HM 17/1, 4, 5, 12, 18–20, 27, 29, 31, 33.
37/1, 2

Päckchenplomben, Vertikalscheiben; kombiniert mit Kat.Nr. 16: HM 17/1, 4, 5, 12, 18–20, 27, 31, 33

Päckchenplombe, Vertikalscheibe; kombiniert mit Kat.Nr. 16 oder Kat.Nr. 17: HM 37/1

Päckchenplombe, Pyramide mit zwei Abdrücken; kombiniert mit Kat.Nr. 16: HM 17/29

Päckchenplombe, Pyramide; kombiniert mit Kat.Nr. 127 und Kat.Nr. 177: HM 37/2

Teilweise nahezu vollständige Abdrücke eines ovalen, konvexen metallenen Ringschilds
Maße des Ringschildes: L. ca. 2,30. B. ca. 1,70
Abdruckqualität sehr gut
Haus A, Raum VII

Stierspringerszene: Über einer dreiliniigen Boden-
 angabe ein nach rechts galoppierender Stier (An-
 gabe des Geschlechts) mit aufgerichtetem
 Schwanz. Über seinem Rücken der kaum erkenn-
 bare Kopf, die ausgestreckten Arme, die wehen-
 den gestrichelten Haare und die Beine eines
 Springers, der gerade mit den Händen vom
 Nacken des Stiers abgehoben hat. Es ist nicht
 ganz sicher, ob der Rumpf des Springers auf dem
 Ringschild wiedergegeben war oder ob er außer-
 halb der Bildfläche angenommen werden muss.

Vergleiche: Zum Motiv und zur Komposition vgl. hier
 Kat.Nr. 36, vor allem aber Kat.Nr. 38 (hier sind die

Haare gepunktet und an den Füßen ist das Schuhwerk
 mit Querstrichen (?) angegeben.

Bibliographie: D.G. Hogarth, JHS 22, 1902, 86 Nr. 98
 Taf. IX. D. Levi, ASAtene 8/9, 1925/26, 162 Nr. 98.
 Evans, PM I 686 Abb. 504b; III 219 Abb. 151b. L.
 Malten, JdI 43, 1928, 133 Abb. 81. Biesantz, KMS 65.
 70. 129 L 1, C 1–144 Taf. 6, 36. Sakellariou, CollGiam
 86 Nr. 7. Kenna, CS 49. J.G. Younger, AJA 80, 1976,
 126f. Nr. 1. 5. Hallager, Master Impression 22 Abb.
 266 Tab. 2. I. Pini, CMS XI S. XXIV mit Anm. 43. J.
 Weingarten, OxJfA 5, 1986, 291. Weingarten, Zakro
 Master 11. 35. 42 (MSS 1), Appendix S. 6 Tab. 5.
 Dies., Kadmos 22, 1983, 108 Anm. 4. Dies., Kadmos
 26, 1987, 110 Anm. 48. B. u. E. Hallager in: Laffineur
 – Niemeier, Politeia II 550. J.G. Younger, ebenda 527
 Nr. 38.



Abb. 17



Abb. 18



Abb. 19

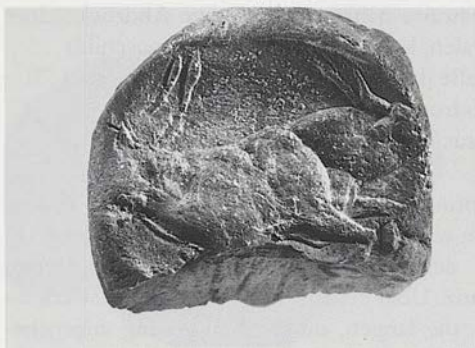
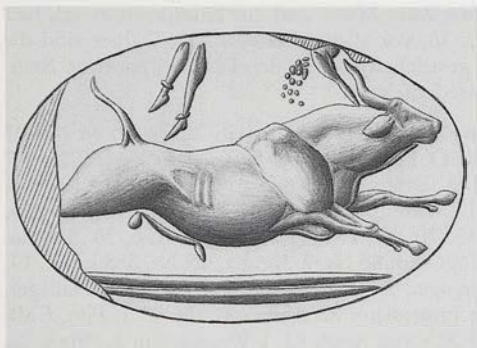

HMs 17/17



HMs 17/10



HMs 17/34



HMs 17/8

38/HMs 17/2, 3, 6–11, 13–17, 21–26, 34. 1160.
OAM AE 1199p. AE 1199z. OAM ohne
Inv.Nr.

Päckchenplomben, Vertikalscheiben; kombi-
niert mit Kat.Nr. 17: HMs 17/2, 3, 8–11, 13,
14, 16, 17, 21, 22, 24–26. OAM AE 1199p. AE
1199z. OAM ohne Inv.Nr.

Päckchenplombe, Vertikalscheibe; kombiniert
mit Kat.Nr. 16: HMs 17/15

Päckchenplombe, Vertikalscheibe; kombiniert
mit einem nicht mehr bestimmaren Abdruck:
HMs 17/23

Schnurplomben, Prismen mit zwei Ab-
drücken; kombiniert mit Kat.Nr. 17: HMs
17/6, 7, 34

Schnurplombe: HMs 1160

Teilweise nahezu vollständige Abdrücke eines ovalen, konvexen metallenen Ringschilds
 Maße des Ringschilds: L. ca. 2,40. B. ca. 1,70
 Abdruckqualität sehr gut
 Haus A, Raum VII

Stierspringerszene: Über einer zweiliniigen Boden-
 angabe ein nach rechts galoppierender Stier (An-
 gabe des Geschlechts) mit aufgerichtetem
 Schwanz. Über seinem Rücken die ausgestreckten
 Arme, die langen, durch Punktierung angegebe-
 nen Haare und die Beine eines Springers, der ge-
 rade mit den Händen vom Nacken des Stiers ab-
 gehoben hat. Oberhalb der Füße des Springers
 kleine Querstriche (zur Angabe des oberen Ab-
 schlusses des Schuhwerks?). Auf der Tonplombe
 HMs 17/22, auf der die obere Abdruckkante ein-
 deutig vorhanden ist, fehlt der Rumpf des Sprin-
 gers, der außerhalb der Bildfläche angenommen
 werden muss.

Vergleiche: Zum Motiv und zur Komposition vgl. hier
 Kat.Nr. 36, vor allem aber Kat.Nr. 37 (hier sind die
 Haare gestrichelt und an den Füßen sind keine Bein-
 ringe wiedergegeben).

Bibliographie: D.G. Hogarth, JHS 22, 1902, 86 Nr. 97
 Taf. IX. D. Levi, ASAtene 8/9, 1925/26, 162 Nr. 97
 Abb. 173. Evans, PM I 686 Abb. 504b; III 219 Abb.
 151b. L. Malten, JdI 43, 1928, 133 Abb. 81. Biesantz,
 KMS 65. 70. 129 L 1, C 146–200 Taf. 6, 36. Sakella-
 riou, CollGiam 86 Nr. 7. Kenna, CS Nr. 385 b Taf. 17.
 J.G. Younger, AJA 80, 1976, 126f. Nr. 1. 5. Hallager,
 Master Impression 22 Abb. 266 Tab. 2. I. Pini, CMS
 XI S. XXIV mit Anm. 43. J. Weingarten, Kadmos 22,
 1983, 108 Anm. 4. Dies., OxfJA 5, 1986, 291. Wein-
 garten, Zakro Master 11. 35. 42 (MSS 1), Appendix S.
 16 Tab. 5. Dies., Kadmos 26, 1987, 110 Anm. 48. B. u.
 E. Hallager in: Laffineur – Niemeier, Politeia II 550.
 J.G. Younger, ebenda 527 Nr. 38. Hallager, Minoan
 Roundel I 145. 153.

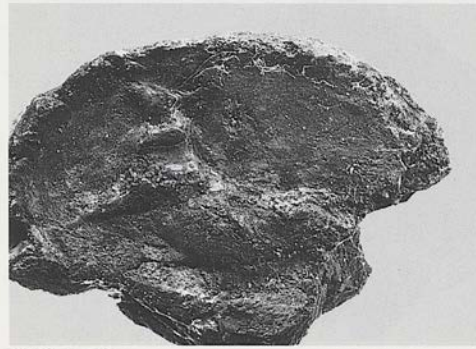
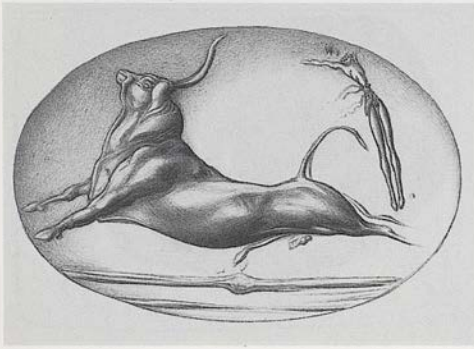

HM 1051

39/HMs 1051

Nodus mit gewölbter Rückseite
Unvollständiger Abdruck eines ovalen, konvexen metallenen Ringschilds
Maße des Ringschilds: L. 3,10. B. ca. 2,30
Abdruckqualität gut
Palast, Zentralarchiv (Raum XVI)

Stierspringerszene: Über einer zweiliniigen Boden-
angabe ein nach links galoppierender Stier (Angabe
des Geschlechts) mit emporgeworfenem Kopf.
Hinter seinem Hinterteil ein ganz frontal wieder-
gegebener Springer, der im Begriff steht, nach
dem Handstandüberschlag wieder auf dem Boden
zu landen. Die obere Bodenlinie weist eine für die
Identifikation der Abdrücke charakteristische
Störung (Verdickung) auf.

Kommentar: Abdrücke desselben Ringschilds
sind belegt auf Tonplomben HMs 498 und 499

aus Aj. Triada (D. Levi, *ASAtene* 8/9, 1925/26,
101 Nr. 54 Abb. 75 Taf. XIV) und HMs 101 aus
Gournia (B.E. Williams in: H. Boyd Hawes u.a.,
Gournia, Vasiliki and Other Prehistoric Sites on
the Isthmus of Hierapetra, Crete. Excavations of
the Wells — Houston — Cramp-Expeditions 1901,
1903, 1904 (1908) 54ff. Abb. 30, 4).

Bibliographie: Zu demselben Motiv auf den Abdrücken
aus Aj. Triada und Gournia: Sakellariou, *CollGiam* 86
Nr. 12. Kenna, *CS* 49f. Anm. 11. J.H. Betts, *Kadmos*
6, 1967, 30 Abb. 2b. Marinatos – Hirmer, *KTMH*² 45.
147 Taf. 115 unten links. J.G. Younger, *AJA* 80, 1976,
131 Nr. AL. 4. Hood, *APG* 22f. Abb. 224c. J.G. Younger,
Aegean Seals IV 56 (2. The Group of the
'Vapheio Cup' Bulls). S. Damiani Indelicato, *Cretan*
Studies 1, 1988, 46 Anm. 29 Abb. 11, 5 Taf. 54 unten.
Zu dem Abdruck aus Zakros: J. Weingarten, *OxfJA* 5,
1986, 296 Anm. 25. Dies., *Kadmos* 25, 1986, 11 Anm.
37. 39. Hallager, *Minoan Roundel I* 76.

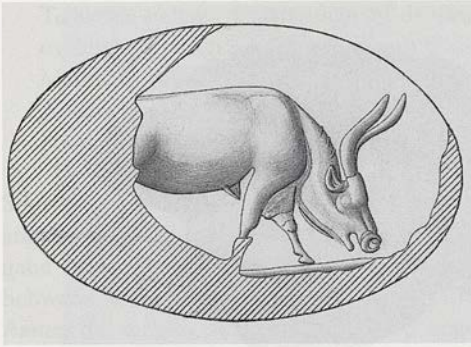

HMs 41



HMs 41

40/HMs 41

Päckchenplombe, Horizontalscheibe
 Unvollständiger Abdruck eines ovalen, konve-
 xen metallenen Ringschilds
 Maße des Ringschilds: Erh. L. 1,85. Erh. B.
 1,45
 Haus A, Raum VII

Ein nach rechts schreitendes Rind mit zum Boden
 gesenktem Kopf.

Bibliographie: D.G. Hogarth, JHS 22, 1902, 86 Nr. 99
 Taf. IX. Bossert, Altkreta³ Taf. 392d. Evans, PM III
 188 Abb. 131. Biesantz, KMS 129 L 1, C 1-144.

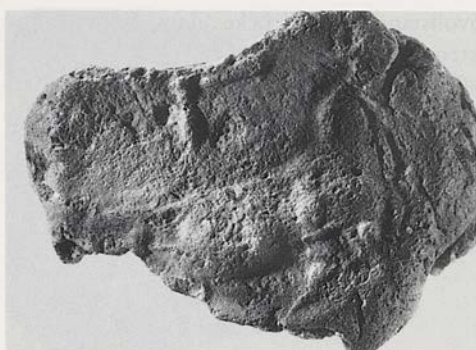
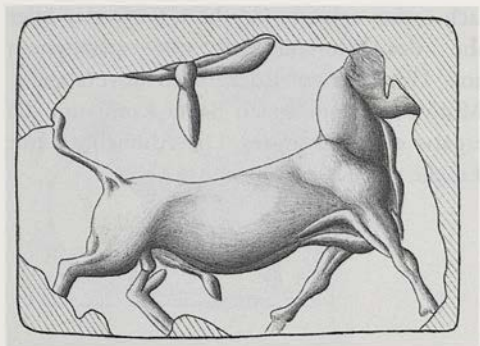

HMs 1147/3



HMs 1147/1



HMs 1147/1



HMs 1147/4

41/HMs 1147/1–5

Päckchenplombe, Horizontalscheibe mit zweitem Abdruck; kombiniert mit Kat.Nr. 33: HMs 1147/1

Päckchenplomben, Vertikalscheiben oder Horizontalscheiben mit zweitem Abdruck; kom-

biniert mit Kat.Nr. 33: HMs 1147/2, 3, 5
Päckchenplombe, Vertikalscheibe oder Horizontalscheibe mit zweitem Abdruck; kombiniert mit einem nicht mehr bestimmbar. Abdruck: HMs 1147/4

Unvollständige Abdrücke eines Kissens aus hartem(?) Stein
Maße der Siegelfläche: L. ca. 1,70. B. ca. 1,30
Abdruckqualität gut, jedoch mäßig erhalten
Haus A, Raum VII

Ein nach rechts schreitender bzw. laufender Stier (Angabe des Geschlechts) mit erhobenem Schwanz. Über seinem Rücken ein unverständliches Motiv; es handelt sich dabei kaum um die Wiedergabe eines Springers. Die Ähnlichkeit mit einer Libelle ist eher zufälliger Art.

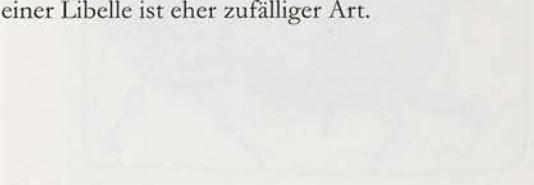

Unvollständige Abdrücke eines Kissens aus hartem(?) Stein
Maße der Siegelfläche: L. ca. 1,70. B. ca. 1,30
Abdruckqualität gut, jedoch mäßig erhalten
Haus A, Raum VII

Ein nach rechts schreitender bzw. laufender Stier (Angabe des Geschlechts) mit erhobenem Schwanz. Über seinem Rücken ein unverständliches Motiv; es handelt sich dabei kaum um die Wiedergabe eines Springers. Die Ähnlichkeit mit einer Libelle ist eher zufälliger Art.



HMs 1118

42/HMs 1118

Päckchenplombe, Horizontalscheibe
 Unvollständiger Abdruck eines Kissens; Material nicht mehr bestimmbar
 Maße der Siegelfläche: L. ca. 1,50. B. ca. 1,20
 Abdruckqualität mäßig; Erhaltung der Oberfläche schlecht
 Haus A, Raum VII

Auf einem schräg nach rechts abfallenden Gelände ein laufendes Rind im rechten Profil mit emporgeworfenem Kopf.

Bibliographie: D. Levi, ASAtene 8/9, 1925/26, 170 Nr. 157 Abb. 195 Taf. XVI.

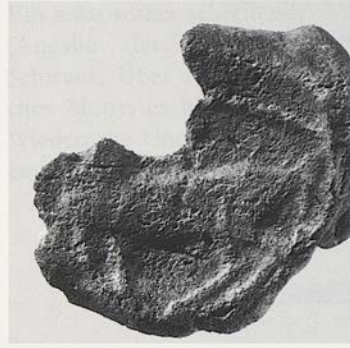
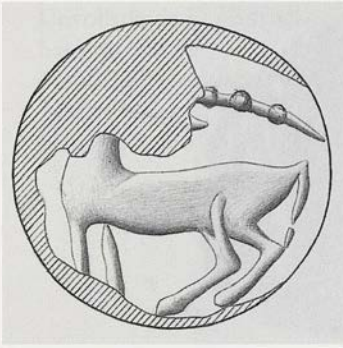

HMs 1148

43/HMs 1148

Päckchenplombe, Horizontalscheibe
 Unvollständiger Abdruck eines konvexen Lentoids; Material nicht mehr bestimmbar
 Maße der Siegelfläche: \varnothing ca. 1,50
 Abdruckqualität relativ gut
 Haus A, Raum VII

Ein nach links stehendes Rind(?). Darüber, annähernd parallel zum Tierrumpf angeordnet, ein Wurfspieß mit Perlschaft.

Vergleiche: Zur Form des Wurfspießes vgl. z.B. hier Kat.Nr. 58. 60; CMS I Nr. 55. 263(?); II,3 Nr. 64b. 153. 259; V Nr. 646; VII Nr. 42; IX Nr. 119. 151. 278; X Nr. 312a. c; XI Nr. 94. 159. 278; Kenna, CS Nr. 167a; ferner ein bislang unpubliziertes Lentoid aus Paläkastro (Sitia Museum Nr. PK 91/2842). Vgl. auch den Abdruck auf der Tonplombe aus Aj. Triada D. Levi, *ASAtene* 8/9, 1925/26, 100 Nr. 52 Abb. 73 Taf. VIII (die veröffentlichte Zeichnung ist falsch; eine Neuzeichnung mit der Wiedergabe eines Stiers, dem ein Jäger einen solchen Spieß in den Nacken stößt, befindet sich im Archiv des CMS). Bei der überwiegenden Mehrzahl der Beispiele handelt es sich um 'talismanische' Motive. Vgl. auch die Lanze mit Perlschaft: Chr. Tsountas, *AEphem* 1889, 145 Taf. 8, 8. 9.

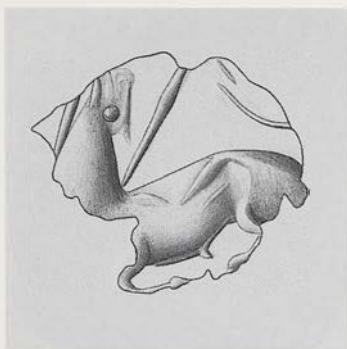

44/HMs 1119



HMs 1119



44/HMs 1119



44/HMs 1119



44/HMs 1119

44/HMs 1119

Schnurplombe

Unvollständiger Abdruck eines konvexen Lentoïds aus hartem Stein

Maße der Siegelfläche: Ø ca. 1,40–1,50

Abdruckqualität mäßig; Abdruckoberfläche beschädigt

Haus A, Raum VII

Ein nach links laufender Stier (Angabe des Geschlechts) mit stark emporgeworfenem Kopf. In seinem Nackenansatz steckt ein Wurfspieß.

Vergleiche: Zu der Verwundung durch einen Wurfspieß vgl. Younger, *Iconography* 262ff., zum Bildthema und zur Pose, nicht zum Stil, vgl. CMS VII Nr. 105.

Bibliographie: D. Levi, *ASAtene* 8/9, 1925/26, 170 Nr. 159 Abb. 197 Taf. XVI.

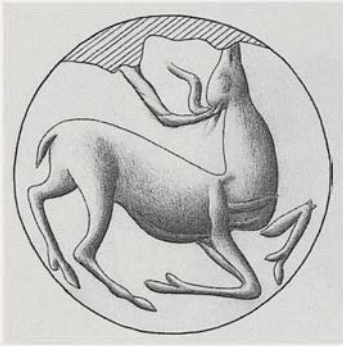

HMs 94



HMs 1168



HMs 94



HMs 94

45/HMs 94

Schnurendplombe, Konoid; ein Linear A-Zeichen auf dem Mantel
 Unvollständiger Abdruck eines konvexen Lentoids aus weichem Stein
 Maße der Siegelfläche: \varnothing ca. 1,60–1,70
 Abdruckqualität mäßig; Abdruckoberfläche relativ schlecht erhalten und durch Fingerabdruck gestört
 Haus A, Raum VII? oder Aj. Triada

Ein nach rechts laufendes Rind (trotz des kurzen Schwanzes) mit emporgeworfenem Kopf. Eigentümlich ist die Wiedergabe des einen Horns(?), das wesentlich länger, dicker und anders gekrümmt ist als das andere.

Kommentar: Nach sorgfältiger Prüfung gelangten W. Müller und I. Pini zu der Überzeugung, dass dasselbe Lentoid auf den Tonplomben aus Aj. Triada HMs 1660 und 1668 (D. Levi, *ASAtene* 8/9, 1925/26, 108 Nr. 76 Abb. 95 Taf. XIII) abgedrückt ist. HMs 1668 wurde zusammen mit Kat.Nr. 45 auf einem Negativ aufgenommen.

Bibliographie: J. Weingarten, *Kadmos* 22, 1983, 108 (Richtigstellung: Weingarten zitiert im Zusammenhang mit der Inschrift fälschlicherweise D. Levi, *ASAtene*, 8/9, 1925/6, 170f. Nr. 160 Abb. 198 Taf. XVI; die Plombe ist jedoch nicht publiziert); W. Müller in: *CMS Beih.* 5, 195 Abb. 2c. E. Hallager, *Proceedings of the Danish Institute at Athens* 1, 1995, 12 ZA Wa 36. B. u. E. Hallager in: *Laffineur – Niemeier, Politeia* II 553.



HMs 49



HMs 49

46/HMs 49

Päckchenplombe, Horizontalscheibe
 Unvollständiger Abdruck eines stark kon-
 vexe Lentoids aus hartem Stein
 Maße der Siegelfläche: \varnothing ca. 1,45–1,50
 Abdruckqualität mäßig; Abdruckoberfläche
 teilweise beschädigt
 Haus A, Raum VII

Über einer doppellinigen Bodenangabe ein nach
 rechts stehendes Rind mit zurückgewandtem
 Kopf. Vom Tierleib überschnitten wird ein nicht
 näher bestimmbarer Baum.

Bibliographie: D.G. Hogarth, JHS 22, 1902, 87 Nr. 103
 Taf. IX. Biesantz, KMS 129 L 1, C 1–144. Younger,
 Aegean Seals II 125 (The Cretan Popular Group, Deer
 a).

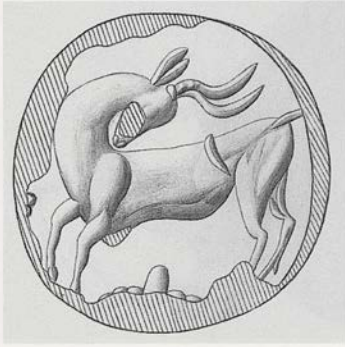

HM 19

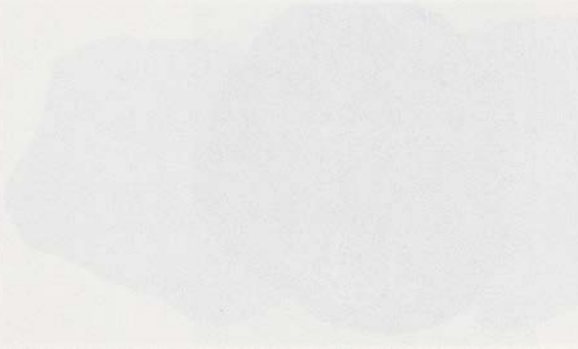

HM 19

47/HMs 19

Schnurplombe mit giebelförmiger Rückseite
 Unvollständiger Abdruck eines flachkonvexen
 Lentoids aus hartem Stein
 Maße der Siegelfläche: \varnothing ca. 1,70–1,80
 Abdruckqualität sehr gut; Abdruckoberfläche,
 vor allem im Bereich des Kopfes leicht be-
 schädigt
 Haus A, Raum VII

Ein nach links stehendes Rind(?) mit zurückge-
 wandtem Kopf. Die Randpartie der Siegelfläche
 hinter dem Tier ist nicht vollständig abgedrückt,
 so dass der vermutlich lange Schwanz nicht zu se-
 hen ist. Unter dem Leib des Tieres ist gerade noch
 die Oberkante von felsigem Gelände zu erkennen.

Bibliographie: D.G. Hogarth, JHS 22, 1902, 87 Nr. 120
 Taf. X. Biesantz, KMS 59f. 61f. 129 L 1, C 1–144 Taf.
 6, 32. Kenna, CS 50 Anm. 10.

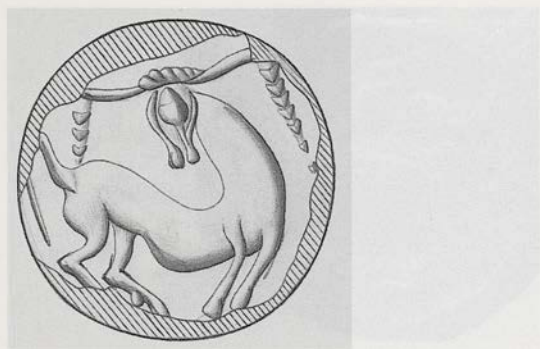
HM_s 22HM_s 2248/HM_s 22

Päckchenplombe, Horizontalscheibe

Unvollständiger Abdruck eines konvexen Lennoids aus hartem Stein

Maße der Siegelfläche: Ø ca. 1,40

Abdruckqualität gut

Haus A, Raum VII

Ein nach rechts stehendes Rind mit zurückgewandtem Kopf, aber frontal wiedergegebenen Hörnern. Ungewöhnlich ist die Wiedergabe des Kopfes mit den Konturlinien und dem großen Auge. Von den Enden der Hörner hängen Flechten herab. Offensichtlich wurde das Tier (für das Opfer?) geschmückt.

Bibliographie: D.G. Hogarth, JHS 22, 1902, 87 Nr. 121 Taf. X. Biesantz, KMS 129 L 1, C 1–144. Kenna, CS 50 Anm. 10.



HM 74

49/HMs 74

Päckchenplombe, Horizontalscheibe
 Vollständiger Abdruck eines konvexen Len-
 toids; Material nicht mehr bestimmbar
 Maße der Siegelfläche: \varnothing 1,40
 Abdruckqualität relativ gut, Oberfläche jedoch
 beschädigt
 Haus A, Raum VII

Ein nach links laufendes Rind mit zurückgewand-
 tem Kopf, erhobenem Schwanz und frontal wie-
 dergegebenen Hörnern.

Bibliographie: D. Levi, *ASAtene* 8/9, 1925/26, 169 Nr.
 156 Abb. 194 Taf. XVI. E. Hallager, *Aegaeum* 5,
 1990, 125 Anm. 38.

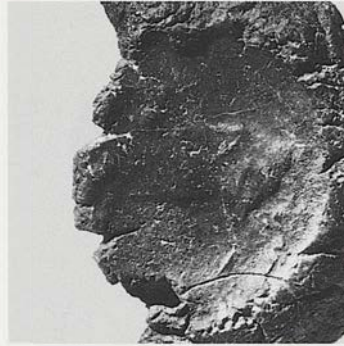
HM_s 47/1HM_s 47/150/HM_s 47/1-3

Päckchenplomben, Vertikalscheiben; kombiniert mit Kat.Nr. 1: HM_s 47/1-3

Unvollständige Abdrücke eines konvexen Lentoids; das obere Bohrloch des Siegels war ausgeschliffen bzw. ausgebrochen, was eindeutig auf weichen Stein hinweist. Außerhalb dieses Lochs sind auf dem Plastilinabdruck von HM_s 47/1 im Archiv des CMS mehrere Fasern eines Fadens abgedrückt; Bohrkanal vertikal

Maße der Siegelfläche: Ø 1,65-1,70

Abdruckqualität mäßig; Siegel nur sehr schwach abgedrückt

Haus A, Raum VII

Ein nach links stehender Stier (Angabe des Geschlechts) mit zurückgewandtem Kopf.

Bibliographie: Hallager, Minoan Roundel I 153.

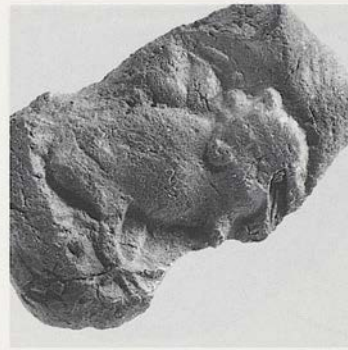

HMs 65/2



HMs 65/4

51/HMs 65/2, 4

Päckchenplomben, Vertikalscheiben oder Horizontalscheiben mit zweitem Abdruck; kombiniert mit Kat.Nr. 33; HMs 65/2, 4

Unvollständige Abdrücke eines konvexen Lentoids; Material nicht mehr bestimmbar

Maße der Siegelfläche: Ø ca. 1,30

Abdruckqualität mäßig bis gut, Abdruckoberfläche jedoch schlecht erhalten

Haus A, Raum VII

Ein nach rechts stehendes Rind mit seitlich umgewandtem Kopf. Über dem Rücken unklare Motivelemente.

Bibliographie: D.G. Hogarth, JHS 22, 1902, 87 Nr. 107 Taf. IX. Biesantz, KMS 129 L 1, C 1–144.

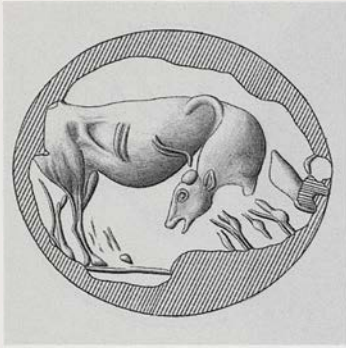

HM 78/1

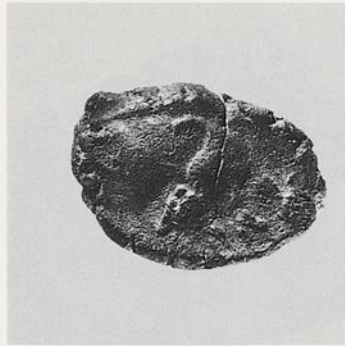

HM 78/2

52/HM 78/1, 2

Päckchenplombe, Horizontalscheibe
 Unvollständige Abdrücke eines konvexen
 Lentoids aus hartem Stein
 Maße der Siegelfläche: \varnothing 2,15
 Abdruckqualität mäßig
 Haus A, Raum VII

Über einer Bodenlinie ein nach rechts stehendes Rind mit seitlich umgewandtem Vorderteil. Rechts des Halses möglicherweise der herabgegeneigte Kopf eines zweiten Tiers, dem vermutlich die nur schwach erkennbaren Beine zuzurechnen sind.

Bibliographie: D.G. Hogarth, JHS 22, 1902, 86 Nr. 101 Taf. IX. D. Levi, ASAtene 8/9, 1925/26, 170 Nr. 158 Abb. 196 Taf. XVI. Biesantz, KMS 129 L 1, C 1–144. Kenna, CS 50 Anm. 10; 55. J.G. Younger, BSA 74, 1979, 258–267; bes. 267, Appendix Nr. 1.

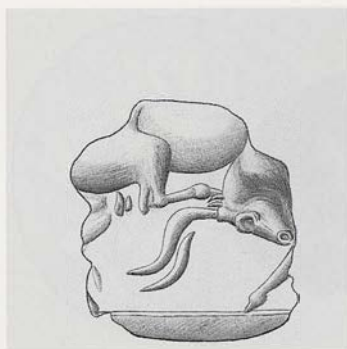

HMs 1179



53/HMs 1179

Päckchenplombe, Horizontalscheibe
 Unvollständiger Abdruck eines Lentoids aus
 hartem Stein
 Maße der Siegelfläche: Erh. h. 1,00. Erh. v.
 0,90
 Abdruckqualität sehr gut
 Haus A, Raum VII

Auf einer breiten Bodenlinie ein nach rechts ste-
 hendes Rind, das sich mit einem Hinterhuf den
 seitlich nach hinten unten geneigten Kopf kratzt.

Bibliographie: D. Levi, ASAtene 8/9, 1925/26, 171 Nr.
 161 Abb. 199 Taf. XVI.



HM 1156/1



HM 1156/2

54/HMs 1156/1, 2

Päckchenplomben, Horizontalscheiben

Fragment mit dem Abdruck eines konvexen
Lentoids aus hartem(?) Stein

Maße der Siegfelfläche: \varnothing 1,15–1,25

Abdruckqualität mäßig

Haus A, Raum VII

Über einer Bodenlinie ein nach rechts laufendes Rind mit erhobenem Schwanz, dessen Hals, Kopf und Hörner in Nackenansicht wiedergegeben sind. Zwischen den Hörnern vielleicht ein Wurfspieß.

Bibliographie: D. Levi, *ASAtene* 8/9, 1925/26, 170f. Nr. 160 Abb. 198 Taf. XVI. J. Weingarten, *Kadmos* 22, 1983, 108.

HM_s 1153HM_s 115355/HM_s 1153

Päckchenplombe, Vertikalscheibe mit Abdrücken auf den Schmalseiten (Sonderfall); kombiniert mit Kat.Nr. 107

Nahezu vollständiger Abdruck einer sehr stark konvexen (vermutlich ovalen) Siegelfläche einer unbekanntenen Siegelform aus hartem Stein
Maße der Siegelfläche: Erh. h. 1,50. Erh. v. 1,20
Abdruckqualität ausgezeichnet
Palast, Schatzkammer (Raum XXV)
Ein nach links stehender Widder (Angabe des Geschlechts).

Bibliographie: J. Weingarten, Kadmos 25, 1986, 3. Hal-lager, Minoan Roundel I 76.

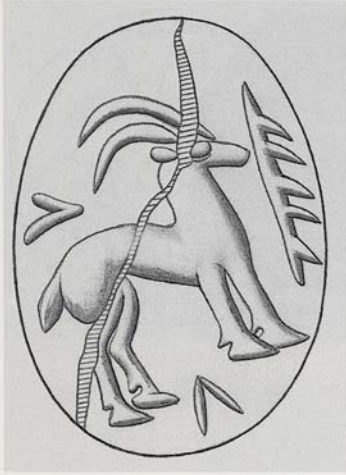

HM 36

56/HM 36

Päckchenplombe, Horizontalscheibe
 Nahezu vollständiger Abdruck der planen
 ovalen Siegelfläche eines MM I/II-Siegels aus
 weichem Stein
 Maße der Siegelfläche: Erh. h. 1,05. Erh. v.
 0,80
 Abdruckqualität sehr gut
 Haus A, Raum VII

Eine nach rechts stehende Ziege mit langen gebogenen Hörnern. Vor dem Tier ein nach unten gerichteter halber 'Tannenzweig', über seinem Rücken und zwischen seinen Beinen je ein Winkelmotiv. Ungewöhnlich ist die Achse des Ovals in Relation zu den Tierachsen.

Vergleiche: Zum Motiv vgl. z.B. entfernt CMS II,1 Nr. 64b. 70a. 126a. 268a. 287a. 391A–C; IV Nr. 24D (= keinesfalls zweifelhaft). Zum Verhältnis der Achse des Siegels zu der des Tierkörpers vgl. CMS II,4 Nr. 127.

Bibliographie: D.G. Hogarth, JHS 22, 1902, 88 Nr. 125 Taf. X.

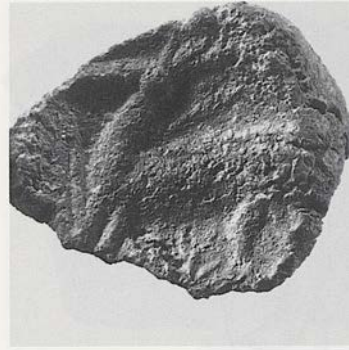

HMs 75

57/HMs 75

Päckchenplombe, Horizontalscheibe
 Unvollständiger Abdruck eines konvexen Lenn-
 toids aus hartem(?) Stein
 Maße der Siegelfläche: Erh. h. 1,40. Erh. v.
 1,30
 Abdruckqualität relativ gut
 Haus A, Raum VII

Eine nach links stehende Ziege. Im Nacken ein
 Wurfspieß. Unter dem Leib eine für die 'talisma-
 nische' Stilgruppe charakteristische büschelartige
 Pflanze. Vor dem Tier ein unbestimmbares
 Motivelement.

Bibliographie: D. Levi, *ASAtene* 8/9, 1925/26, 168f.
 Nr. 152 Abb. 190 Taf. XVI. Biesantz, *KMS* 129 L 1, C
 146–200. Buchholz u. a., *Jagd und Fischfang* 58 Nr. A
 3. Hallager, *Minoan Roundel I* 150 Anm. 499.

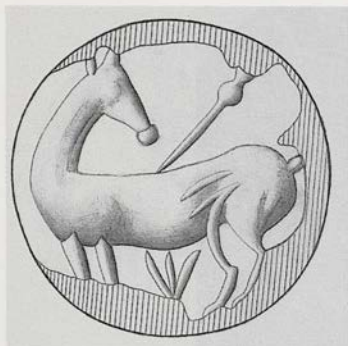

HM 72/1



58/HM 72/1, 2

Päckchenplomben, Horizontalscheiben
 Unvollständiger Abdruck eines konvexen Lentoids aus hartem(?) Stein
 Maße der Siegelfläche: \varnothing ca. 1,70
 Abdruckqualität sehr gut
 Haus A, Raum VII

Ein nach links stehendes Rind(?) mit zurückgewandtem Kopf. Schräg im Rücken ein Wurfspieß mit Perlschaft. Unter dem Tierleib eine für die 'talismanische' Stilgruppe charakteristische büschelartige Pflanze.

Vergleiche: Zur Form des Wurfspießes vgl. z. B. hier Kat.Nr. 43. 60; CMS I Nr. 55. 263(?); II,3 Nr. 64b.

153. 259; V Nr. 646; VII Nr. 42; IX Nr. 119. 151. 278; X Nr. 312a. c; XI Nr. 94. 159. 278; Kenna, CS Nr. 167a; ferner ein bislang unpubliziertes Lentoid aus Paläkaastro (Sitia Museum Nr. PK 91/2842). Vgl. auch den Abdruck der Tonplombe aus Aj. Triada D. Levi, *ASAtene* 8/9, 1925/26, 100 Nr. 52 Abb. 73 Taf. VIII (die veröffentlichte Zeichnung ist falsch; eine Neuzeichnung, mit der Wiedergabe eines Stiers, dem ein Jäger einen solchen Spieß in den Nacken stößt, befindet sich im Archiv des CMS). Bei der überwiegenden Mehrzahl der Beispiele handelt es sich um 'talismanische' Motive. Vgl. auch die Lanze mit Perlschaft Chr. Tsountas, *AEphem* 1889, 145 Taf. 8, 8. 9.

Bibliographie: D.G. Hogarth, *JHS* 22, 1902, 88 Nr. 124 Taf. X. Biesantz, *KMS* 129 L 1, C 1-144. E. Hallager, *Aegaeum* 5, 1990, 125.

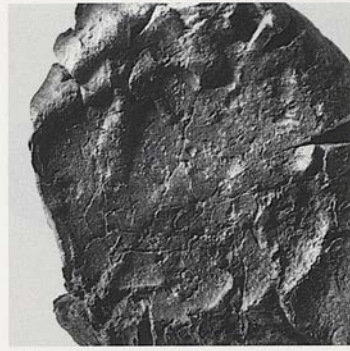
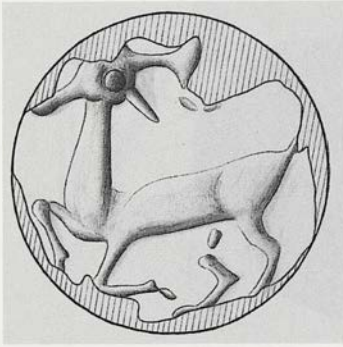

HMs 1150



HMs 1150

59/HMs 1150

Päckchenplombe, Horizontalscheibe
 Unvollständiger Abdruck eines konvexen Lento-
 ids; Material nicht mehr bestimmbar
 Maße der Siegelfläche: Ø ca. 1,55
 Abdruckqualität schlecht
 Haus A, Raum VII

Eine nach links laufende Ziege(?). Gravur im Be-
 reich des Kopfes verunglückt.

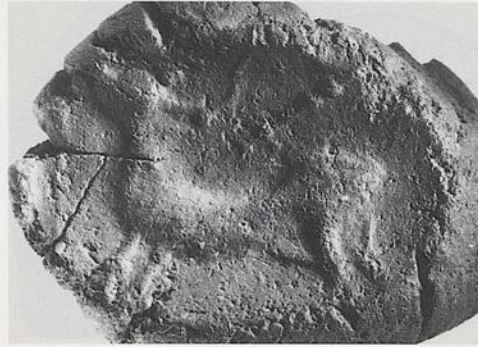

HM5 48/1



HM5 48/1

60/HM5 48/1, 2

Päckchenplomben, Horizontalscheiben

Unvollständige Abdrücke einer konvexen ovalen Siegelfläche, möglicherweise eines Rings aus hartem(?) Stein

Maße der Siegelfläche: Erh. h. 1,75. Erh. v. 1,20

Abdruckqualität sehr gut

Haus A, Raum VII

Ein nach links stehender Vierfüßler. In seinem Nacken ein Wurfspieß mit Perlschaft. Vor dem Tier eine dünne Vertikallinie, die das Bildfeld begrenzt.

Vergleiche: Zur Form des Wurfspießes vgl. z.B. hier Kat.Nr. 43. 58; CMS I Nr. 55. 263(?); II,3 Nr. 64b. 153. 259; V Nr. 646; VII Nr. 42; IX Nr. 119. 151. 278;

X Nr. 312a. c; XI Nr. 94. 159. 278; Kenna, CS Nr. 167a; ferner ein bislang unpubliziertes Lentoid aus Paläkaastro (Sitia Museum Nr. PK 91/2842). Vgl. auch den Abdruck der Tonplombe aus Aj. Triada D. Levi, *ASAtene* 8/9, 1925/26, 100 Nr. 52 Abb. 73 Taf. VIII (die veröffentlichte Zeichnung ist falsch; eine Neuzeichnung, mit der Wiedergabe eines Stiers, dem ein Jäger einen solchen Spieß in den Nacken stößt, befindet sich im Archiv des CMS). Bei der überwiegenden Mehrzahl der Beispiele handelt es sich um 'talismanische' Motive. Vgl. auch die Lanze mit Perlschaft Chr. Tsountas, *AEphem* 1889, 145 Taf. 8, 8. 9. Zu den vertikalen Begrenzungslinien vgl. z.B. D. Levi, *ASAtene* 39/40, 1961/62, 97 Abb. 125, 18; 100 Abb. 144; CMS II,4 Nr. 21; ferner das Siegel PK 91/2842 aus Paläkaastro im Museum von Sitia.

Bibliographie: D.G. Hogarth, *JHS* 22, 1902, 87 Nr. 122 Taf. X. Biesantz, *KMS* 129 L 1, C 1-144.



HM 68/4



HM 13

61/HM 68/4–6

Päckchenplomben, Horizontalscheiben
Mehr oder weniger vollständige Abdrücke eines konvexen Lentoids aus hartem(?) Stein
Maße der Siegelfläche: \varnothing ca. 1,65–1,70
Abdruckqualität gut
Haus A, Raum VII

Zwei Ziegen in fliegendem Galopp, auf der Peripherie im Uhrzeigersinn angeordnet. Zwischen den Tieren am Rand Geländeformationen.

Vergleiche: Zum Stil der Ziege vgl. hier Kat.Nr. 62. 95.

Bibliographie: D.G. Hogarth, JHS 22, 1902, 87 Nr. 116 Taf. X. D. Levi, ASAtene 8/9, 1925/26, 164 Nr. 116 Taf. XVI. Biesantz, KMS 129 L 1, C 146–200.

62/HM 13

Päckchenplombe, Horizontalscheibe
Nahezu vollständiger Abdruck eines konvexen Lentoids aus hartem(?) Stein
Maße der Siegelfläche: \varnothing ca. 1,80
Abdruckqualität sehr gut
Haus A, Raum VII

Zwei hintereinander im Uhrzeigersinn auf der Peripherie schreitende Ziegen. Das eine Tier hat den Kopf zurückgewandt. Die Hörner des zweiten Tiers überschneiden teilweise den Hals des ersten. Zwischen den Ziegen am Rand eine Geländeformation, auf der eine büschelartige Pflanze wächst.

Vergleiche: Zum Stil der Ziege vgl. hier Kat.Nr. 61. 95.

Bibliographie: D.G. Hogarth, JHS 22, 1902, 87 Nr. 118 Taf. X. D. Levi, ASAtene 8/9, 1925/26, 164 Nr. 118. Biesantz, KMS 129 L 1, C 146–200.

HM_s 24/1HM_s 24/163/HM_s 24/1, 2

Schnurplomben, Prismen; kombiniert mit Kat.Nr. 178 und Kat.Nr. 182; außerhalb des oberen Rands des Plastilinabdrucks HM_s 24/1 ist möglicherweise der Abdruck von Leder/Pergament zu erkennen

Vollständiger Abdruck eines konvexen Lentoids aus weichem Stein

Maße der Siegelfläche: Ø 1,50–1,55

Abdruckqualität ausgezeichnet

Haus A, Raum VII

Auf einer Bodenlinie ein nach rechts stehender Damhirsch mit zurückgewandtem Kopf. Das rechte Hinterbein hat er leicht angehoben. Ungeöhnlich ist die Wiedergabe der Beine, die eher derjenigen von Löwen entspricht.

Bibliographie: D.G. Hogarth, JHS 22, 1902, 87 Nr. 108 Taf. IX. Biesantz, KMS 129 L 1, C 1–144. Weingarten, Zakro Master 13. 24 Anm. 31; 79 Taf. 25A (MSS 31).

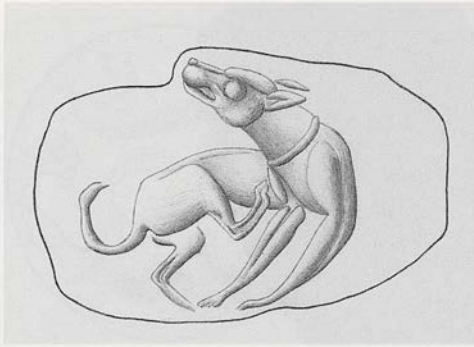

HM 1109/1



HM 1109/2



HM 1109/6

64/HMs 44/4, 1109/1-7

Päckchenplombe, Horizontalscheibe mit zweitem Abdruck; kombiniert mit Kat.Nr. 15: HMs 44/4

Päckchenplomben, Vertikalscheiben; kombiniert mit Kat.Nr. 15: HMs 1109/1, 4, 5, 7

Päckchenplomben, Vertikalscheiben oder Horizontalscheiben mit zweitem Abdruck; kombiniert mit Kat.Nr. 15: HMs 1109/2, 3

Plombenform nicht bestimmbar: HMs 1109/6

Nahezu vollständige Abdrücke einer vor allem in der Querachse gewölbten ovalen(?) Siegelfläche aus hartem Stein

Maße der Siegelfläche: Erh. h. 1,70. Erh. v. 1,20

Abdruckqualität sehr gut

Haus A, Raum VII

Ein nach rechts stehender Hund mit zurückgewandtem Vorderteil (die Vorderbeine sind im linken Profil wiedergegeben). Mit dem einen Hinterbein kratzt sich das Tier am Hals. Es trägt ein Halsband.

Vergleiche: Zum Motiv, nicht zum Stil, vgl. CMS I Nr. 255, 256; IV Nr. 185; V Nr. 677a; XI Nr. 316; Kenna, CS Nr. 240; P. Warren, ARepLond 1982/83, 68 Abb. 14, 15 (= HMS 2798).

Bibliographie: D. Levi, ASAtene 8/9, 1925/26, 163 Nr. 106 Abb. 176 Taf. XVa. b. Buchholz u. a., Jagd und Fischfang 114 Nr. B21.



HM 1120/1



HM 1120/2

65/HMs 1120/1, 2

Päckchenplomben, Horizontalscheiben
Abdruck einer konvexen ovalen(?) Siegelfläche
aus hartem Stein
Maße der Siegelfläche: \varnothing ca. 1,40
Abdruckqualität sehr gut
Haus A, Raum VII

Auf einer Bodenlinie eine nach links sitzende Hündin (Angabe des Gesäuges) mit zurückgewandtem Kopf. Sie trägt ein durch zwei Linien wiedergegebenes Halsband, eventuell mit dem Ansatz der Leine. Über dem Rücken des Tiers das Schwanzende oder ein Pflanzenmotiv.

Bibliographie: D. Levi, *ASAtene* 8/9, 1925/26, 171 Nr. 162 Abb. 200 Taf. XVI. Younger, *Aegean Seals* II 136 (5. The Master of the Ashmolean Dogs).

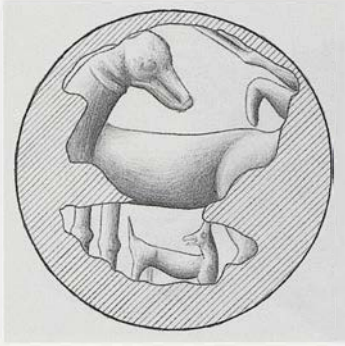

HMs 1121

66/HMs 1121

Päckchenplombe, Horizontalscheibe
 Unvollständiger Abdruck eines konvexen Lento-
 ids aus hartem(?) Stein
 Maße der Siegelfläche: \varnothing ca. 1,60
 Abdruckqualität gut; Oberfläche schlecht er-
 halten
 Haus A, Raum VII

Schwer bestimmbares Motiv: Möglicherweise eine nach links stehende Hündin mit zurückgewandtem Kopf und über dem Rücken eingerolltem Schwanz. Am Hals ist sehr schwach ein Streifen zu erkennen, der als Halsband interpretiert wird. Unter dem Leib des Tiers ein nach rechts stehendes Jungtier, vermutlich mit zurückgewandtem Kopf.

Kommentar: Es ist jedoch denkbar, dass das 'Halsband' eine zufällige Erhebung in der erhaltenen Abdruckoberfläche ist und der 'Schwanz' anders interpretiert werden muss. Dann könnte auch der bekannte Typ der Säugeszene einer Kuh dargestellt sein.

Bibliographie: D. Levi, *ASAtene* 8/9, 1925/26, 171 Nr. 163 Abb. 201 Taf. XVII. J.G. Younger, *Kadmos* 13, 1974, 3 Anm. 9.

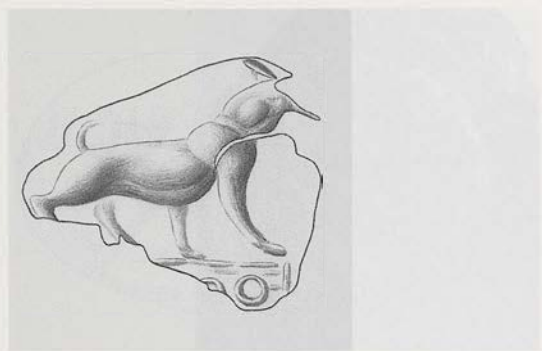

HMs 1116



67/HMs 1116

Päckchenplombe, Vertikalscheibe; kombiniert mit Kat.Nr. 19

Unvollständiger Abdruck einer kaum bestimmbareren Siegelfläche

Maße der Siegelfläche: Erh. h. 1,80. Erh. v. 1,20

Abdruckqualität schlecht

Haus A, Raum VII

Über einer Basis, die aus feinen Horizontallinien und Kreisen besteht, schreitet ein Löwe(?) mit erhobenen Schwanz nach rechts.

Bibliographie: D. Levi, *ASAtene* 8/9, 1925/26, 169 Nr. 154 Abb 192 Taf. XVI. Weingarten, *Zakro Master* 11 (MSS 6).



HMs 1117/1



HMs 1117/2

68/HMs 1117/1, 2

Päckchenplomben, Horizontalscheiben
 Vollständige Abdrücke eines konvexen Lento-
 ids; Material nicht mehr bestimmbar
 Maße der Siegelfläche: Ø 1,05
 Abdruckqualität schlecht
 Haus A, Raum VII

Ein nach links gelagerter Löwe mit zurückge-
 wandtem Kopf. Eigentümlich sind die Angabe
 der Mähne nur am Halskontur und die kammarti-
 ge Wiedergabe der Pranken.

Bibliographie: D. Levi, ASAtene 8/9, 1925/26, 169 Nr.
 155 Abb. 193 Taf. XVI. Younger, Aegean Seals III 48
 (A. The Mycenaean-Vapheio Lion Master a).

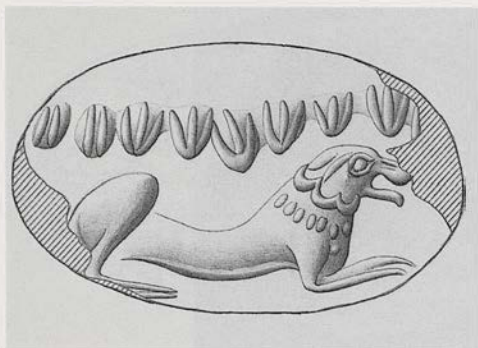

HM 87/6

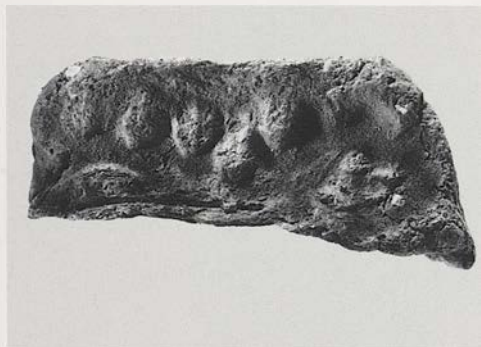

HM 87/2



HM 87/1

69/HMs 87/1-6

Päckchenplomben, Horizontalscheiben

Unvollständige Abdrücke einer in der Querachse sehr stark gewölbten Siegelfläche, möglicherweise eines Amygdaloids, aus weichem(?) Stein

Maße der Siegelfläche: L. ursprünglich ca. 1,90. B. ursprünglich ca. 1,10

Abdruckqualität relativ gut

Haus A, Raum VII

Ein nach rechts gelagerter Löwe mit eigenartiger Mähnenangabe. Über dem Tier ins Feld hereinragende Geländeformationen. Eigentümlicherweise ist das Feld darüber leer.

Vergleiche: Zum Stil vgl. entfernt hier Kat.Nr. 70 und I. Pini in: CMS Beih. 5, 201 Abb. 7a-e.

Bibliographie: D.G. Hogarth, JHS 22, 1902, 89 Nr. 143. D. Levi, ASAtene 8/9, 1925/26, 166 Nr. 143 Abb. 183 Taf. XVI a. b. Biesantz, KMS 129 L 1, C 1-144.



HMs 79

70/HMs 79. 1133

Päckchenplombe, Horizontalscheibe: HMs 79

Päckchenplombe, Vertikalscheibe; kombiniert mit Kat.Nr. 244: HMs 1133

Nahezu vollständige Abdrücke eines konvexen Lentoids aus weichem Stein; im Plastilinabdruck von HMs 79 an einer Seite Schnurabdruck(?)

Maße der Siegelfläche: \varnothing ca. 1,30

Abdruckqualität sehr gut

Haus A, Raum VII

Auf einer doppellinigen Bodenangabe ein nach links gelagerter Löwe mit zurückgewandtem Kopf. Über seinem Rücken ein Wurfspeer.

Vergleiche: Zum Stil vgl. entfernt hier Kat.Nr. 69; ferner I. Pini in: CMS Beih. 5, 201 Abb. 7a–e; H. van Effenterre, Le palais de Mallia II (1980) 71 Anm. 131 Abb. 847.

Bibliographie: D.G. Hogarth, JHS 22, 1902, 87 Nr. 109 Taf. IX. Biesantz, KMS 129 L 1, C 1–144. J.G. Younger, BSA 74, 1979, 277. J.H. Betts in: CMS Beih. 1, 13. Younger, Aegean Seals II 120 (1. The Jasper Lion Master). E. Hallager, Aegacum 5, 1990, 123 Anm. 22; 125.

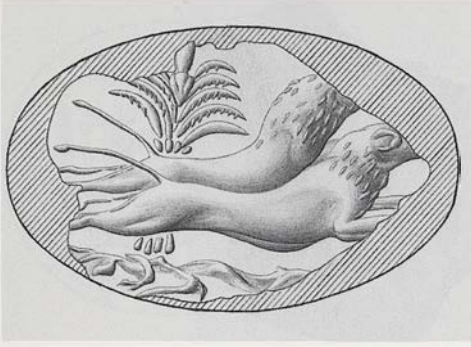

HM5 40/2

71/HMs 40/1, 2. RMP ohne Inv.Nr. aus Aj. Triada(?)

Schnurplomben, Prismen; kombiniert mit Kat.Nr. 74 und Kat.Nr. 124: HMs 40/1, 2

Päckchenplombe, Horizontalscheibe: RMP ohne Inv.Nr.

Unvollständige Abdrücke eines vor allem in der Querachse gewölbten metallenen Ringschilds

Maße des Ringschilds: L. ca. 2,50–2,60. B. ca. 1,80–1,90

Abdruckqualität gut

Haus A, Raum VII

Kommentar: Das Motiv begegnet ferner auf der Tonplombe RMP 71974 aus Aj. Triada (D. Levi, *ASAtene* 8/9, 1925/26, 145 Nr. 146 Abb. 162a. b), sowie auf HMs 1339, 1375 und 1445(?) aus Knossos.

Bibliographie: D.G. Hogarth, *JHS* 22, 1902, 87 Nr. 105 Taf. IX. Evans, *PM* I 716 Abb. 539a. Pendlebury, *AC* 172. H.J. Kantor, *AJA* 51, 1947, 64 Taf. 14 G. Biesantz, *KMS* 129 L 1, C 1–144. E.T. Vermeule, *The Art of the Shaft Graves of Mycenae* (1975) 39 Abb. 51. P. Yule, *Kadmos* 16, 1977, 68f. Abb. 3. Weingarten, *Zakro Master* 14 (MSS 46), Appendix S. 16 Tab. 5. Morgan, *MWPT* 26f. 44. 48. 52. 168 Abb. 36. Hallager, *Minoan Roundel* I 209 Abb. 77 (mit falscher Typnummer).

Über einer Felslandschaft zwei Löwen in Fliegendem Galopp. Von ihren Hinterteilen wird eine Palme überschritten.

HM_s 60/1HM_s 60/172/HM_s 60/1, 2

Päckchenplombe, Pyramide; kombiniert mit
Kat.Nr. 76 und Kat.Nr. 89: HM_s 60/1

Schnurplombe, Prisma; kombiniert mit Kat.
Nr. 76 und Kat.Nr. 89: HM_s 60/2

Nahezu vollständiger Abdruck eines konvexen
Lentoids aus hartem(?) Stein

Maße der Siegelfläche: Ø ca. 1,90

Abdruckqualität ausgezeichnet

Haus A, Raum VII

Die sehr eigenartige Wiedergabe zweier Löwen-
vorderteile: das rechte im rechten Profil, das linke
im linken Profil.

Bibliographie: D.G. Hogarth, JHS 22, 1902, 87 Nr. 111
Taf. IX. Biesantz, KMS 129 L1, C1-144. Weingarten,
Zakro Master 78 Taf. 25A. Younger, Aegean Seals III
48 (A. The Mycenae-Vapheio Lion Master a).



HM5 42



HM5 42

73/HM5 42

Päckchenplombe, Horizontalscheibe
Unvollständiger Abdruck eines konvexen Lendentoids aus weichem(?) Stein
Maße der Siegelfläche: \varnothing ca. 1,80
Abdruckqualität gut; Abdruckoberfläche im oberen Bereich relativ stark beschädigt
Haus A, Raum VII

Zwei einander zugewandt stehende Löwen in spiegelbildlicher Anordnung beiderseits einer Basis bzw. eines 'Altars' mit konkav eingezogenen Seiten. Die Löwen stehen mit den Vorderbeinen vor der Basis, mit den Hinterbeinen jeweils auf ei-

nem erhöhten Sockel (vermutlich bedingt durch die Einfügung des Bildes in das vorgegebene Rund der Siegelfläche). Zwischen den Löwenvorderteilen in vertikaler Anordnung über der Basis ein stabförmiges Vertikalelement.

Bibliographie: D.G. Hogarth, JHS 22, 1902, 88 Nr. 128 Taf. X. D. Levi, ASAtene 8/9, 1925/26, 165 Nr. 128 Abb. 180 Taf. XV. Evans, PM III 515 Abb. 362; IV 611 Abb. 599b. Nilsson, MMR² 253. 255. Spartz, Wappenbild 27 Anm. 8. Weingarten, Zakro Master 121 Anm. 37 Taf. 26.



HMs 38/3



HMs 38/1



HMs 40/1



OAM AE 1199r

74/HMs 38/1–4. 40/1, 2. OAM AE 1199r
 Päckchenplomben, Pyramiden; kombiniert mit
 Kat.Nr. 124 und Kat.Nr. 192: HMs 38/1, 3, 4.
 OAM AE 1199r
 Päckchenplombe, Pyramide; kombiniert mit
 Kat.Nr. 124 und Kat.Nr. 192(?): HMs 38/2
 Schnurplomben, Prismen; kombiniert mit
 Kat.Nr. 71 und Kat.Nr. 124: HMs 40/1, 2

Nahezu vollständige Abdrücke eines konve-
 xen Lentoids aus weichem Stein
 Maße der Siegelfläche: Ø ca. 2,00–2,10
 Abdruckqualität sehr gut
 Haus A, Raum VII

Zwei auf der Peripherie gelagerte Löwen in spie-
 gelbildlicher Anordnung beiderseits eines aus

Quadern gebauten 'Portals' mit oberem Horizontalabschluss. Die beiden Löwen haben jeweils den Kopf nach hinten gedreht und ein Vorderbein in unnatürlicher Weise nach oben (bzw. innerhalb der Gesamtkomposition nach innen). Unklar ist die Deutung der beiden Bögen im oberen Teil des 'Portals'.

Vergleiche: Zum Bildthema vgl. hier Kat.Nr. 73 und das Löwentor von Mykene (Marinatos – Hirmer, KTMH² Taf. 163). Zu der formelhaften, fächerförmigen Wiedergabe der Wangenpartie unterhalb des Auges des rechten Löwen vgl. stilistisch z. B. CMS I Nr. 3. 250. Zu den kühnen Körperdrehungen der Löwen vgl. z.B.

die Tiere auf dem Lentoid CMS VII Nr. 116.

Bibliographie: D.G. Hogarth, JHS 22, 1902, 87 Nr. 112 Abb. 28 Taf. X. H. Prinz, AM 35, 1910, 161. Evans, PM I 308 Abb. 227c; IV 611 Abb. 599a. R. Demangel, BCH 62, 1938, 183 Abb. 4. Nilsson, MMR² 253. 255. Biesantz, KMS 129 L 1, C 1–144. Kenna, CS 146 Nr. 315 c Taf. 17. Spartz, Wappenbild 27 Anm. 8. Rutkowski, Cult Places 62 Anm. 102. Hood, APG 221 Abb. 223c; 223. Weingarten, Zakro Master 14. 78 (MSS 45. 46), Appendix S. 16 Tab. 5 Taf. 26. Hallager, Master Impression 18f. Anm. 51; 61 Abb. 21e. Younger, Aegean Seals III 48 (A. The Mycenae-Vapheio Lion Master a); 55 (5. The Group of the Buxom Women c). Rutkowski, The Cult Places of the Aegean (1986) 118 Nr. 38.

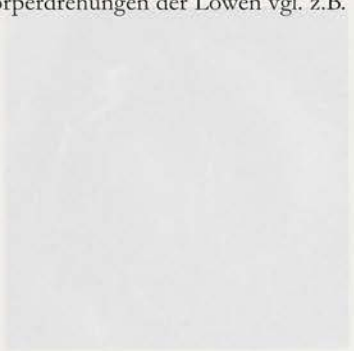

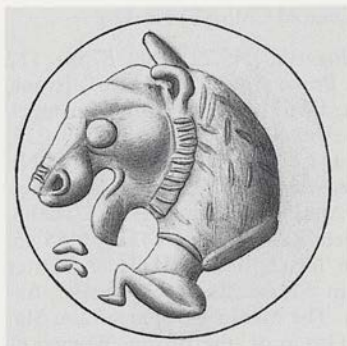

HMs 61/1



HMs 61/2

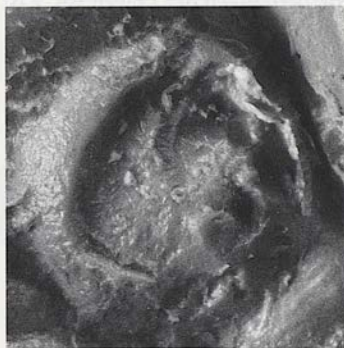

HMs 61/2 (Plastilin)

75/HMs 61/1, 2

Schnurplomben, Scheiben; kombiniert mit Kat.Nr. 20

Vollständiger Abdruck eines konvexen Lentoids aus weichem Stein

Auf den Plastilinabdrücken beider Plomben an gegenüberliegenden Stellen außerhalb des Siegelabdrucks Gegenstandsabdrücke, vielleicht von Fingerkuppen

Maße der Siegelfläche: Ø 1,15–1,20

Abdruckqualität relativ gut

Haus A, Raum VII

Phantastische Kombination bestehend aus dem Kopf eines Löwen im linken Profil sowie dem angewinkelten Bein und Unterleib(?) eines Menschen. Die menschlichen Teile sind vergleichsweise klein im linken Profil dargestellt und durch eine Leiste vom Löwen abgegrenzt. Unter dem geöffneten Maul zwei kurze gebogene Linien.

Bibliographie: D.G. Hogarth, JHS 22, 1902, 87 Nr. 113 Taf. X. Biesantz, KMS 129 L 1, C 1–144. Weingarten, Zakro Master 13f. (MSS 39). Younger, Aegean Seals III 48 (A. The Mycenae-Vapheio Lion Master a).

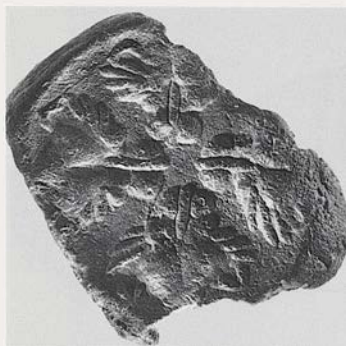
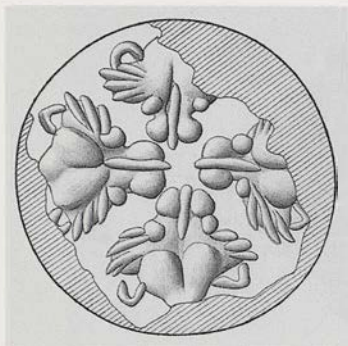

HM 60/1



HM 60/1

76/HM 60/1, 2

Päckchenplombe, Pyramide; kombiniert mit Kat.Nr. 72 und Kat.Nr. 89: HM 60/1

Schnurplombe, Prisma; kombiniert mit Kat. Nr. 72 und Kat.Nr. 89: HM 60/2

Unvollständige Abdrücke eines konvexen Lentoids; Material trotz guter Erhaltung der Abdruckoberfläche schwer bestimmbar

Maße der Siegelfläche: \varnothing ca. 1,90

Abdruckqualität sehr gut

Haus A, Raum VII

Vier en face wiedergegebene Löwenköpfe in kreuzförmiger Anordnung; ihre Mäuler weisen zur Mitte hin.

Vergleiche: Zum Motiv der Löwenköpfe vgl. z.B. CMS I Nr. 17 und 18.

Bibliographie: D.G. Hogarth, JHS 22, 1902, 86 Nr. 93 Taf. IX. Biesantz, KMS 129 L 1, C 1–144. Kenna, CS 49. Weingarten, Zakro Master 66f.

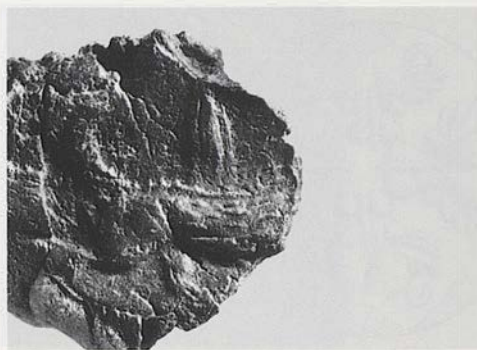
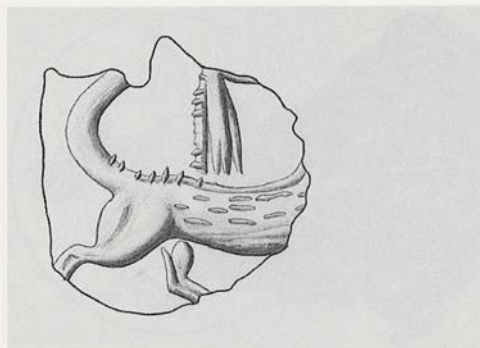

HM 1142

77/HMs 1142

Päckchenplombe, Vertikalscheibe; kombiniert mit einem zweiten, nicht mehr identifizierbaren Abdruck

Fragment des Abdrucks einer konvexen Siegelfläche unbekannter Form aus hartem(?) Stein

Maße der Siegelfläche: Erh. h. 1,15. Erh. v. 0,90

Abdruckqualität gut; jedoch ist die Oberfläche links des Hinterteils herausgebrochen

Haus A, Raum VII

Das Hinterteil eines nach rechts schreitenden 'Minoan Dragon', kenntlich vor allem an dem buschigen, nach oben eingerollten Schwanz und dem gestrichelten Fell. Darüber ein unbestimmbares Motiv.

Vergleiche: Außer den in der unten angeführten Bibliographie zusammengestellten Beispielen vgl. CMS V Suppl. 1B Nr. 76; XI Nr. 291a; Onassoglou, DtS Taf. XLIX; Younger, Iconography 218 s.v. Babylonian Dragon.

Bibliographie: M.A.V. Gill, BICS 8, 1961, 9 Taf. IV Abb. 5; 10, 1963, 7 Nr. 3. J.-C. Poursat, BCH 100, 1976, 464 Nr. II 3.

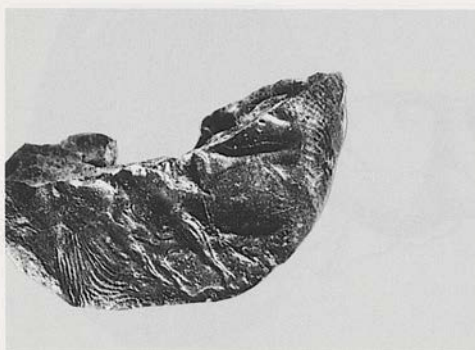
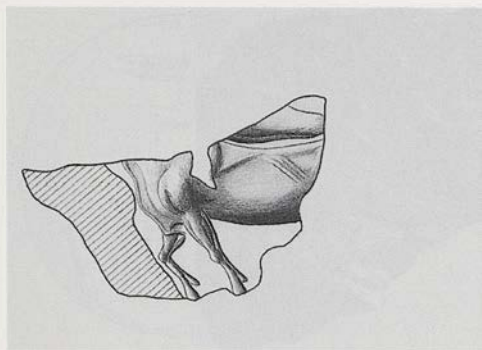
HM_s 93/178/HM_s 93/1

Schnurplombe, Prisma; kombiniert mit Kat.Nr. 217; dritte Prismenfläche zerstört
Fragment des Abdrucks einer Siegelfläche unbekannter Form aus hartem(?) Stein
Maße der Siegelfläche: Erh. h. 2,10. Erh. v. 1,50

Abdruckqualität gut; im linken Teil jedoch möglicherweise verdrückt bzw. doppelt abgedrückt

Haus A, Raum VII

Das Vorderteil eines nach links stehenden bzw. schreitenden Vierfüßlers. Über seinem Rücken möglicherweise der Rumpf eines zweiten Tiers.

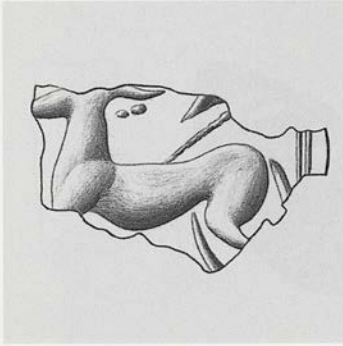

HMs 1136/2

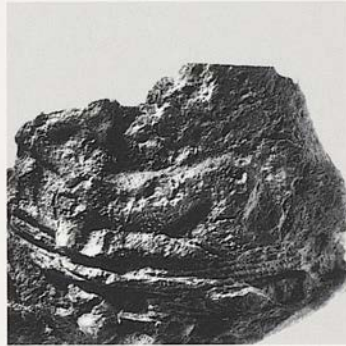

HMs 1136/1

79/HMs 1136/1, 2

- Päckchenplomben, Horizontalscheiben
- Fragment des Abdrucks eines flachkonvexen Lentoids(?) aus hartem(?) Stein
- Maße der Siegelfläche: Ø ca. 1,70
- Abdruckqualität gut
- Haus A, Raum VII

Ein nach links stehendes Rind(?). Über dem Rücken ein Wurfspieß. Zwei dicke Linien beiderseits des Hinterteils sind schwer zuzuordnen. Schwer bestimmbar sind auch die beiden vertikal angeordneten Parallelen hinter dem Tier.

Bibliographie: D. Levi, ASAte 8/9, 1925/26, 184 Nr. 198 Abb. 236 Taf. XVIII.

HM_s 7780/HM_s 77

Päckchenplombe, Horizontalscheibe
 Unvollständiger Abdruck eines konvexen Len-
 toids aus unbestimmbarem Material; rechter
 Plombenrand in feuchtem Zustand in die Ab-
 druckfläche hineingedrückt
 Maße der Siegelfläche: Ø ca. 1,55
 Abdruckqualität mäßig; Oberfläche schlecht
 erhalten
 Haus A, Raum VII

Stehender Vierfüßler nach links mit zurückge-
 wandtem Kopf. Vor dem Tier eine leicht schräg
 angeordnete Vertikallinie, über seinem Rücken
 zwei horizontal angeordnete Parallelen.

Bibliographie: D.G. Hogarth, JHS 22, 1902, 88 Nr. 126
 Taf. X.

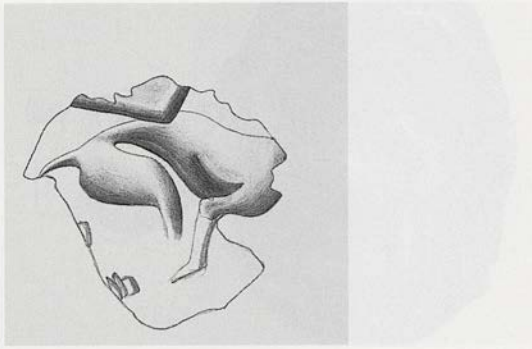

HMs 35/2



HMs 95/6



HMs 64/4

81/HMs 35/2. 64/4. 95/6

Päckchenplombe, Horizontalscheibe mit zweitem Abdruck; kombiniert mit Kat.Nr. 215: HMs 35/2

Päckchenplombe, Vertikalscheibe oder Horizontalscheibe mit zweitem Abdruck; kombiniert mit Kat.Nr. 99: HMs 64/4

Päckchenplombe, Vertikalscheibe; kombiniert mit Kat.Nr. 99: HMs 95/6

Fragment des Abdrucks einer konvexen Siegelfläche unbekannter Form; Material nicht bestimmbar

Maße der Siegelfläche: Erh. h. 1,25. Erh. v. 0,70

Abdruckqualität relativ gut

Haus A, Raum VII

Ein Vierfüßler mit starker Einziehung der Taille (Löwe?) nach rechts. Im unteren Bereich unklare Motivelemente. Eigentümlich ist der nicht ganz gesicherte Verlauf des Vorderbeins.

HM_s 8682/HM_s 86

Schnurendplombe mit gewölbter Rückseite
 Nahezu vollständiger Abdruck eines konvexen
 Lentoids aus weichem Stein
 Maße der Siegelfläche: Ø 1,75
 Abdruckqualität relativ gut, jedoch ein Loch in
 der Mitte des Abdrucks
 Haus A, Raum VII

Zwei hintereinander auf der Peripherie im Uhr-
 zeigersinn laufende Vierfüßler mit zurückgewand-
 ten Köpfen und nach oben gebogenen Schwän-
 zen. Die eigenartig 'gezahnten' Unterseiten der
 Tierleiber geben vielleicht Zitzen wieder.

Bibliographie: D.G. Hogarth, JHS 22, 1902, 87 Nr. 115
 Taf. X. D. Levi, ASAtene 8/9, 1925/26, 163f. Nr. 115
 Taf. XV. Biesantz, KMS 129 L 1, C 146–200.



HMs 23/3



HMs 23/1

83/HMs 23/1-3

Schnurplomben, Prismen; kombiniert mit Kat.Nr. 179 und 198: HMs 23/1, 2

Päckchenplombe, Pyramide; kombiniert mit Kat.Nr. 179 und 198: HMs 23/3

Nahezu vollständige Abdrücke eines konvexen Lentoids aus weichem Stein

Maße der Siegelfläche: Ø ca. 2,00

Abdruckqualität sehr gut

Haus A, Raum VII

Phantastische Kombination bestehend aus dem nach rechts gerichteten Kopf und den frontal dargestellten, von Linien gerahmten Brüsten einer Frau, einem Paar ausgebreiteter Schmetterlingsflügel mit Punktkreisdekor sowie den Vorderbeinen eines Löwen. Zwei gestrichelte Haarstränge

am Hinterkopf. Die Kopfbedeckung besteht aus drei aneinandergereihten Bögen. Zu beiden Seiten der Löwenbeine zwei unbestimmbare Motivelemente in spiegelbildlicher Anordnung.

Vergleiche: Zum Motiv vgl. hier Kat.Nr. 84, 85 und 86; vgl. ferner das en face wiedergegebene Flügelwesen CMS V Suppl. 1A Nr. 123.

Bibliographie: D.G. Hogarth, JHS 22, 1902, 83 Abb. 19; 84 Nr. 74 Taf. VIII. Bossert, Altkreta³, Taf. 391f. Evans, PM I 705 Abb. 529c; IV 490 Abb. 420. Ders., JHS 45, 1925, 56 Abb. 48c. H. Frankfort, BSA 37, 1936/37, 116 Abb. 17. Hood, APG 221 Abb. 223G; 223. Younger, Aegean Seals II 128 (3. The Master of the Theban Butterflies). Weingarten, Zakro Master 13. 72. 113 (MSS 14) Taf. 24.



HMs 7/2

84/HMs 7/2

Schnurplombe, Prisma mit zwei Abdrücken;
 kombiniert mit Kat.Nr. 20
 Nahezu vollständiger Abdruck eines konvexen
 Lentoids aus weichem Stein
 Maße der Siegelfläche: Ø 1,60
 Abdruckqualität relativ gut
 Haus A, Raum VII

Phantastische Kombination bestehend aus einem
 Paar ausgebreiteter Schmetterlingsflügel mit
 Kreisdekor und den Beinen eines Löwen im lin-
 ken Profil. Über dem nicht mehr erhaltenen, aber
 in Analogie zu Kat.Nr. 83 zu erschließenden Kopf
 eine aus vier aneinandergereihten Bögen beste-
 hende Kopfbedeckung. Zu beiden Seiten der
 Löwenbeine Teile nicht bestimmbarer Motivele-
 mente in siegelbildlicher Anordnung. Bodenlinie.

Vergleiche: Zum Motiv vgl. hier Kat.Nr. 83, 85 und 86;
 vgl. ferner das en face wiedergegebene Flügelwesen
 CMS V Suppl. 1A Nr. 123.

Bibliographie: D.G. Hogarth, JHS 22, 1902, 84 Nr. 75
 Taf. VIII. Biesantz, KMS 129 L 1, C 1–144. Dessen-
 ne, Sphinx 123 Nr. 291 Taf. 24. Weingarten, Zakro
 Master 13. 23 Anm. 92; 72f. (MSS 37) Taf. 25. Youn-
 ger, Aegean Seals III 48 (A. The Mycenaean-Vapheio
 Lion Master a).

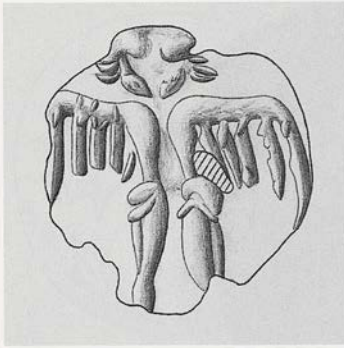
HM_s 7/185/HM_s 7/1

Schnurplombe, Scheibe; kombiniert mit Kat.Nr. 20

Unvollständiger Abdruck eines konvexen Lenticoids aus weichem Stein

Maße der Siegelfläche: Ø ca. 2,10

Abdruckqualität gut, Erhaltung jedoch mäßig
Haus A, Raum VII

Phantastische Kombination bestehend aus dem maskenartig dargestellten Kopf eines Menschen, den ausgebreiteten Flügeln eines Vogels und zwei nur zum Teil erhaltenen Vorderbeinen mit zweiseitigen 'Gelenken'. Die Zugehörigkeit der zweiseitigen Beine zu einem bestimmten Tier ist nicht mehr zu erkennen. An den Seiten der en face wiedergegebene Maske mit Wangenklappen(?) jeweils gestrichelte Haare.

Vergleiche: Zum Motiv vgl. hier Kat.Nr. 83, 84 und 86; vgl. ferner das en face wiedergegebene Flügelwesen CMS V Suppl. 1A Nr. 123; zu der Wiedergabe des Kopfes vgl. hier Nr. 217.

Bibliographie: D. Levi, ASAtene 8/9, 1925/26, 175 Nr. 175 Abb. 213 Taf. XVII. Biesantz, KMS 129 L 1, C 146–200. Spartz, Wappenbild 27 Anm. 7; 96 Anm. 3. Weingarten, Zakro Master 13. 72 (MSS 41).



HM8 8/2



HM8 8/2

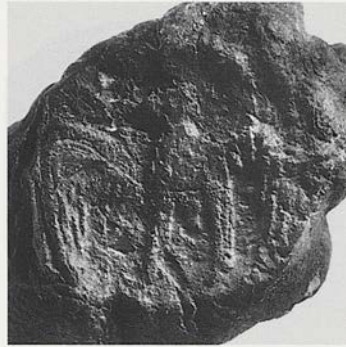

HM8 8/1

86/HM8 8/1, 2

Schnurplomben, Prismen mit zwei Abdrücken; kombiniert mit Kat.Nr. 20
 Nahezu vollständige Abdrücke eines konvexen Lentoids aus weichem Stein
 Maße der Siegelfläche: Ø ca. 1,45
 Abdruckqualität mäßig; Oberfläche teilweise beschädigt
 Haus A, Raum VII

Phantastische Kombination bestehend aus einem nicht bestimmbareren Kopf im linken Profil mit

unverhältnismäßig großem Auge, den ausgebreiteten Flügeln und dem Rumpf eines Vogels sowie den Beinen eines Löwen im linken Profil.

Vergleiche: Zum Motiv vgl. hier Kat.Nr. 83–85; vgl. ferner das en face wiedergegebene Flügelwesen CMS V Suppl. 1A Nr. 123.

Bibliographie: D. Levi, *ASAtene* 8/9, 1925/26, 178f. Nr. 184 Abb. 222 Taf. XVIII. Biesantz, *KMS* 129 L 1, C 146–200. Younger, *Aegean Seals* III 48 (A. The Mycenae-Vapheio Lion Master a). Weingarten, *Zakro Master* 13. 79 (MSS 40).

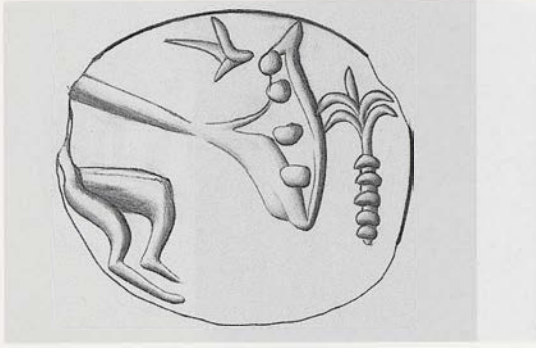

HMs 97/1



HMs 97/2

87/HMs 97/1, 2

Päckchenplomben, Horizontalscheiben

Unvollständige Abdrücke der leicht konvexen, gedrungen ovalen Siegelfläche eines Metallrings(?)

Maße der Siegelfläche: Erh. h. 1,70. Erh. v. 1,50

Abdruckqualität mäßig

Haus A, Raum VII

Stehender Greif mit erhobenem Schwanz, schräg nach oben gerichtetem, auf eine dicke Linie reduzierten Flügel im rechten Profil. Ein Teil des Rumpfes mit den Vorderbeinen war auf dem Original wahrscheinlich abgerieben. Vor dem Tier eine Palme.

Bibliographie: D. Levi, *ASAtene* 8/9, 1925/26, 176f. Nr. 178 Abb. 216 Taf. XVII. Chr. Delplace, *AntCl* 36, 1967, 73. Morgan, *MWPT* 50ff. 168 Abb. 37.

HM_s 1130HM_s 113088/HM_s 1130

Päckchenplombe, Horizontalscheibe

Unvollständiger Abdruck eines konvexen Lenticoids aus weichem Stein

Maße der Siegelfläche: Ø ca. 1,70

Abdruckqualität relativ gut, Erhaltung jedoch mäßig

Haus A, Raum VII

Eine nach links stehende Sphinx(?) mit Kopfputz. Der Kopf ist nicht ganz klar abgedrückt, so dass eine genaue Bestimmung schwer fällt. Die Flügel-
leiste ist durch Spiralen und Kreise charakterisiert.

Bibliographie: D. Levi, *ASAtene* 8/9, 1925/26, 179 Nr. 185 Abb. 223 Taf. XVIII.



HM 60/1

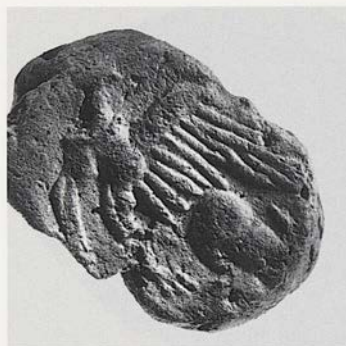

HM 60/2

89/HM 60/1, 2

Päckchenplombe, Pyramide; kombiniert mit
Kat.Nr. 72 und Kat.Nr. 76: HM 60/1

Schnurplombe, Prisma; kombiniert mit
Kat.Nr. 72 und Kat.Nr. 76: HM 60/2

Unvollständige Abdrücke eines konvexen
Lentoids aus weichem Stein

Maße der Siegelfläche: \varnothing ca. 1,70

Abdruckqualität ausgezeichnet

Haus A, Raum VII

Ein nach links sitzender geflügelter Vierfüßler mit
Löwenkörper, der das Vorderteil seitlich umge-

wandt hat (die Vorderbeine sind im rechten Profil
wiedergegeben). Das Mischwesen trägt ein Hals-
band. Da der Kopf nicht erhalten ist, fällt eine
eindeutige Bestimmung schwer: vermutlich ein
Greif.

Bibliographie: D.G. Hogarth, JHS 22, 1902, 84 Nr. 79
Taf. VIII. D. Levi, ASAtene 8/9, 1925/26, 161 Nr. 79.
Biesantz, KMS 129 L 1, C 1-144. Weingarten, Zakro
Master 64 Taf. 21.



HMs 88



90/HMs 88

Päckchenplombe, Horizontalscheibe

Nahezu vollständiger Abdruck eines flachkonvexen Lentoids aus weichem Stein

Maße der Siegelfläche: \varnothing ca. 1,20Abdruckqualität gut; Oberfläche leicht be-
stoßen

Haus A, Raum VII

Ein nach rechts stehender Greif mit empor-
geworfenem Kopf und erhobenem Schwanz. Unter
dem Tierleib und über dem Flügel unverständliche
Motive.

Bibliographie: D.G. Hogarth, JHS 22, 1902, 81 Nr. 42
Taf. VII. Biesantz, KMS 129 L 1, C 1-144. Dessenne,
Sphinx 123 Nr. 290 Taf. 24; S. 129. Weingarten, Zakro
Master 73 Taf. 25A.

HM_s 51/2HM_s 51/2HM_s 51/291/HM_s 51/2

Päckchenplombe, Horizontalscheibe; ein Linear A-Zeichen

Unvollständiger Abdruck einer vorwiegend in der Querachse gewölbten Siegelfläche unbekannter Form aus hartem(?) Stein

Maße der Siegelfläche: Erh. h. 1,70. Erh. v. 1,30

Abdruckqualität und Erhaltung relativ gut
Haus A, Raum VII

Ein nach links gelagerter Greif mit zurückgewandtem Kopf und über dem Rücken erhobenem Schwanz.

Bibliographie: D.G. Hogarth, JHS 22, 1902, 81 Nr. 41 Taf. VII. Biesantz, KMS 129 L 1, C 1-144. Dessenne, Sphinx 122 Nr. 289; 129 Taf. 24. Weingarten, Zakro Master 73 Taf. 25A. Dies., Kadmos 22, 1983, 108 Taf. 1. E. Hallager, Proceedings of the Danish Institute at Athens 1, 1995, 12 ZA Wb 37.

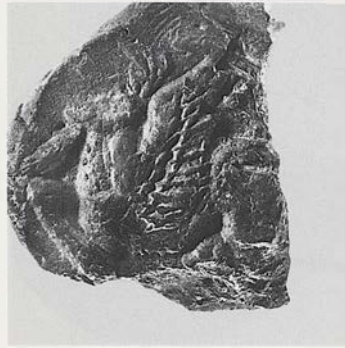

HMs 66



HMs 66

92/HMs 66

Päckchenplombe, Vertikalscheibe; kombiniert mit Kat.Nr. 113

Unvollständiger Abdruck eines konvexen Lentoids aus weichem Stein

Maße der Siegelfläche: Ø ca. 1,75

Abdruckqualität relativ gut; in Kopfpartie verdrückt

Haus A, Raum VII

Ein nach links gelagerter Greif. Die Bauchleiste ist gepunktet. Unklar ist das Motivelement zwischen Kopf und Vorderpranke. Eine stilistisch einzigartige Darstellung.

Bibliographie: D.G. Hogarth, JHS 22, 1902, 81 Nr. 40 Taf. VII. Biesantz, KMS 129 L 1, C 1-144. Weingarten, Zakro Master 64 Taf. 25A. E. Hallager, Aegaeum 5, 1990, 129.

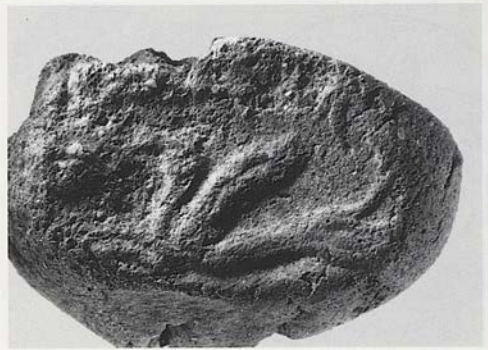
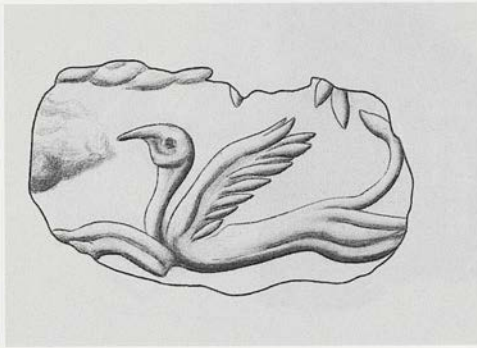
HM_s 1127HM_s 112793/HM_s 1127

Päckchenplombe, Horizontalscheibe

Abdruckfragment einer konvexen ovalen Siegelfläche (Ring?) aus weichem Stein

Maße der Siegelfläche: Erh. h. 1,50. Erh. v. 1,00

Abdruckqualität mäßig

Haus A, Raum VII

Ein Greif mit erhobenem Schwanz im fliegenden Galopp nach links. Davor und an der oberen Bruchkante nicht bestimmbar Motivreste.

Bibliographie: D. Levi, *ASAtene* 8/9, 1925/26, 177 Nr. 179 Abb. 217 Taf. XVII.



HM 1128

94/HMs 1128

Päckchenplombe, Horizontalscheibe

Unvollständiger Abdruck eines Lentoids aus hartem(?) Stein

Maße der Siegelfläche: \varnothing ca. 1,60

Abdruckqualität mäßig; Erhaltung der Abdruckoberfläche schlecht

Haus A, Raum VII

Ein Greif im fliegenden Galopp nach links. Möglicherweise war in der fehlenden Hälfte ein weiteres Tier in gleicher Pose dargestellt. Vor dem Greifenkopf am Rand wohl eine Geländeformation.

Bibliographie: D. Levi, *ASAtene* 8/9, 1925/26, 177 Nr. 180 Abb. 218 Taf. XVII. Chr. Delplace, *AntCl* 36, 1967, 68.



HMs 68/2



HMs 68/2

95/HMs 68/2

Päckchenplombe, Horizontalscheibe
 Nahezu vollständiger Abdruck eines Len-
 toids(?) aus weichem Stein
 Maße der Siegelfläche: L. ca. 1,45. B. ca. 1,35
 Abdruckqualität relativ gut; Störung im Be-
 reich des Greifenkopfs
 Haus A, Raum VII

Auf der Peripherie ein stehender Greif im linken Profil und hinter ihm eine springende Ziege im rechten Profil. Offensichtlich ist kein Tierüberfall wiedergegeben. Die Kopfparte des Greifen ist gestört.

Kommentar: Wenn wirklich ein Amygdaloid abgedrückt ist, wofür die obere Abdruckkante spricht, dann ist das Motiv in ungewöhnlicher Weise in der Vertikalachse angeordnet. Beachtenswert sind die ungewöhnlichen Größenverhältnisse beider Tiere.

Vergleiche: Ziege und Greif erscheinen auf den beiden Rollsiegeln CMS VII Nr. 174 und V Suppl. 1B Nr. 177 Abb. 215 Taf. XVII. Biesantz, KMS 129 L 1, C 146–200. Bisi, Grifone 173. Chr. Delplace, AntCl 36, 1967, 60. 68.

Bibliographie: D. Levi, ASAtene 8/9, 1925/26, 176 Nr. 177 Abb. 215 Taf. XVII. Biesantz, KMS 129 L 1, C 146–200. Bisi, Grifone 173. Chr. Delplace, AntCl 36, 1967, 60. 68.

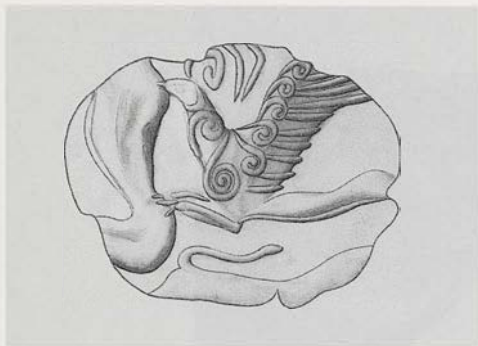

HM5 51/1



HM5 51/1

96/HM5 51/1

Päckchenplombe, Horizontalscheibe(?)

Abdruck eines metallenen Ringschilds

Maße des Ringschilds: Erh. L. 1,60. Erh. B. 1,30

Abdruckqualität relativ gut

Haus A, Raum VII

Ein Greif in fliegendem Galopp nach links pickt einem im linken Profil wiedergegebenen Löwen(?) mit dem Schnabel in den Rücken. Der Löwe wen-

det offensichtlich den Kopf zurück, der vermutlich unklar über dem Greifenkopf zu erkennen ist. Unter dem Greif die Rückenlinie eines weiteren Vierfüßlers mit über dem Rücken gebogenen Schwanz.

Bibliographie: D. Levi, *ASAtene* 8/9, 1925/26, 178 Nr. 183 Abb. 221 Taf. XVIII. Biesantz, *KMS* 129 L 1, C 146–200. Bisi, *Grifone* 130. 172f. Abb. 17. Chr. Delplace, *AntCl* 36, 1967, 63. 66. 68. Weingarten, *Zakro Master*, Appendix S. 16 Taf. 5. Morgan, *MWPT* 50ff. 168 Abb. 39.



HM 68/1

97/HM 68/1

Päckchenplombe, Horizontalscheibe

Nahezu vollständiger Abdruck eines extrem stark konvexen Lentoids aus weichem Stein

Maße der Siegelfläche: \varnothing 1,40

Abdruckqualität relativ gut, Abdruckoberfläche jedoch mäßig erhalten

Haus A, Raum VII

In der einen Siegelhälfte über einer kurzen wellenförmigen Bodenlinie ein in fliegendem Galopp nach links gerichteter Löwe mit zurückgewandtem Kopf, in der anderen ein in Gegenrichtung angeordneter Greif, gleichfalls in fliegendem Galopp. Möglicherweise ist ein Tierkampf gemeint.

Bibliographie: D. Levi, *ASAtene* 8/9, 1925/26, 177f. Nr. 181 Abb. 219 Taf. XVII. H.J. Kantor, *AJA* 51, 1947, 64 Taf. 14B. Biesantz, *KMS* 129 L 1, C 146–200. Bisi, *Grifone* 129. 174 Abb. 17. Chr. Delplace, *AntCl* 36, 1967, 60. 68.

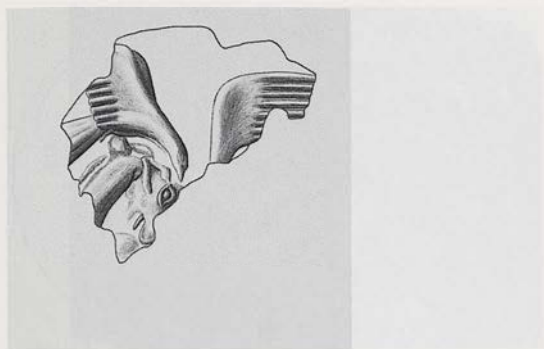

HMs 1129

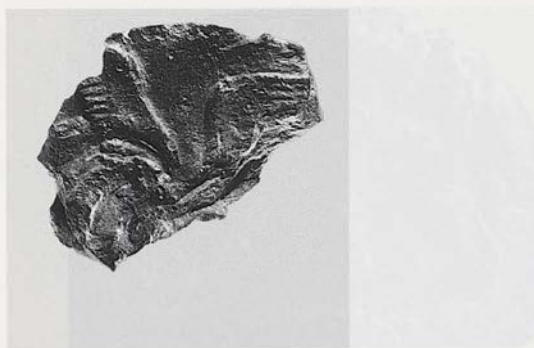

HMs 1129

98/HMs 1129

Plombenform nicht bestimmbar

Fragment des Abdrucks einer konvexen Siegelfläche unbekannter Form, Metallring(?)

Maße des Fragments: Erh. h. 1,90. Erh. v. 1,40
Abdruckqualität gut, im unteren Teil jedoch Beschädigungen

Haus A, Raum VII

Vermutlich zwei im Gegensinn angeordnete Greifen, die ein Opfer von oben angreifen.

Vergleiche: Zum Thema und zur Komposition vgl. etwa I. Pini in: Φύλια έπη εις Γεώργιον Ε. Μυλωνάν Α' (1986) 300ff. Abb. 52a-c.

Bibliographie: D. Levi, ASAtene 8/9, 1925/26, 178 Nr. 182 Abb. 220 Taf. XVIII. Chr. Delplace, AntCl 36, 1967, 64.

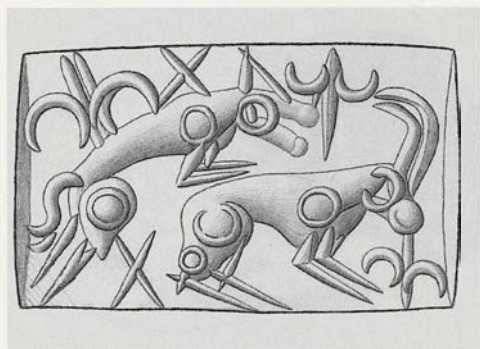

HMs 95/1



HMs 64/1



HMs 95/4

99/HMs 64/1–6. 95/1–6

Päckchenplomben, Horizontalscheiben: HMs 64/1, 3, 5, 6

Päckchenplombe, Vertikalscheibe oder Horizontalscheibe mit zweitem Abdruck; kombiniert mit Kat.Nr. 11: HMs 64/2

Päckchenplombe, Vertikalscheibe oder Horizontalscheibe mit zweitem Abdruck; kombiniert mit Kat.Nr. 81: HMs 64/4

Päckchenplomben, Vertikalscheiben; kombiniert mit Kat.Nr. 31: HMs 95/1–5

Päckchenplombe, Vertikalscheibe; kombiniert mit Kat.Nr. 81: HMs 95/6

Nahezu vollständige Abdrücke eines Kissens aus hartem Stein

Maße der Siegelfläche: L. ca. 1,60. B. ca. 0,95

Abdruckqualität relativ gut

Haus A, Raum VII

Ein Tierüberfall im 'talismanischen' Stil: Ein Löwe oder Hund springt von hinten auf eine Ziege. Beide sind im rechten Profil wiedergegeben. Im Feld Lünetten und X-Motive.

Bibliographie: D.G. Hogarth, JHS 22, 1902, 87 Nr. 119 Taf. X. D. Levi, ASAtene 8/9, 1925/26, 164f. Nr. 119 Taf. XV. Biesantz, KMS 129 L 1, C 146–200. Kenna, CS 50 Anm. 7. Weingarten, Zakro Master 20 Anm. 3. Hallager, Minoan Roundel I 153.



HM 68/3

100/HM 68/3

Päckchenplombe, Horizontalscheibe

Nahezu vollständiger Abdruck eines Lentoids aus weichem Stein

Maße der Siegelfläche: Ø ca. 1,50

Abdruckqualität gut; Erhaltung der Abdruckoberfläche mäßig

Haus A, Raum VII

Tierüberfall: Ein Löwe springt von hinten auf einen Vierfüßler ohne Gehörn (Ziege?). Beide Tiere sind im rechten Profil wiedergegeben. Unter dem Beutetier eine Felsformation, auf der ein nicht näher identifizierbares Pflanzenbüschel wächst.

Bibliographie: D.G. Hogarth, JHS 22, 1902, 87 Nr. 114 Taf. X. D. Levi, ASAtene 8/9, 1925/26, 163 Nr. 114 Taf. XV. Biesantz, KMS 129 L 1, C 146–200. Kenna, CS 53. I. Pini in: L' Iconographie Minoenne 159.

HM_s 20/4HM_s 20/4101/HM_s 20/1–4

Päckchenplomben, Horizontalscheiben
 Nahezu vollständiger Abdruck eines Len-
 toids aus hartem Stein(?)
 Maße der Siegelfläche: Ø ca. 1,50
 Abdruckqualität und Erhaltung gut
 Haus A, Raum VII

Tierüberfall: Ein Löwe scheint einem in Gegen-
 richtung angeordneten Stier (Angabe des Geschlechts)
 über den Kopf zu springen und in seinen Nacken zu beißen.
 Da die Hörner des Stiers den Löwenkörper überschneiden,
 versuchte der Graveur eher, einen Angriff von der dem
 Betrachter abgewandten Seite des Stiers wiederzuge-

ben. Unter dem Stier die Andeutung von Geländedeformation.
 Vor und hinter dem Löwen am Rand gepunktete Motivelemente.

Bibliographie: D.G. Hogarth, JHS 22, 1902, 87 Nr. 117
 Taf. X. D. Levi, ASAtene 8/9, 1925/26, 164 Nr. 117
 Abb. 178 Taf. XV. Biesantz, KMS 66. 70. 129 L 1, C
 146–200 Taf. 6, 38. Kenna, CS 53. I. Pini in: Aux origines
 de l'Hellénisme. La Crète et la Grèce. Hommage
 à Henri van Effenterre. Publications de la Sorbonne.
 Histoire Ancienne et Médiévale 15 (1984) 79 Anm.
 50. Ders. in: L'Iconographie Minoenne 157 Abb. 8. B.
 u. E. Hallager in: Laffineur – Niemeier, Politeia II
 552.

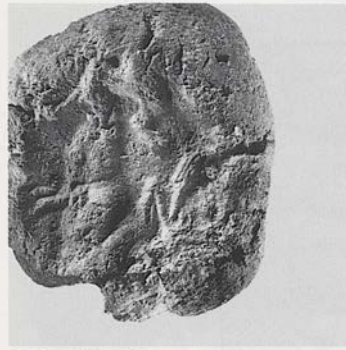

HMs 1110/3



HMs 1110/2

102/HMs 1110/1–3

Päckchenplomben, Horizontalscheiben
Unvollständige Abdrücke eines Lentoids aus
hartem Stein

Maße der Siegelfläche: Ø ca. 1,60–1,70

Abdruckqualität relativ gut, Abdruckober-
fläche jedoch schlecht erhalten. Die Plombe
war zu klein für vollständige Abdrücke der
Siegelfläche

Haus A, Raum VII

Tierüberfall: Ein Löwe nach rechts mit en face
wiedergegebenem Vorderteil beißt einem auf dem

Rücken liegenden Rind in den Bauch. Aus dem
geöffneten Maul des Rinds hängt die Zunge her-
aus.

Vergleiche: Zur Komposition vgl. z.B. CMS XIII Nr.
26; entfernt auch J.G. Younger – P. Rehak, Kadmos
34, 1995 Taf. 3; 94 Abb. 7.

Bibliographie: D. Levi, ASAtene 8/9, 1925/26, 163 Nr.
110 Abb. 177 Taf. XVa. b. B. u. E. Hallager in: Laffi-
neur – Niemeier, Politeia II 552.

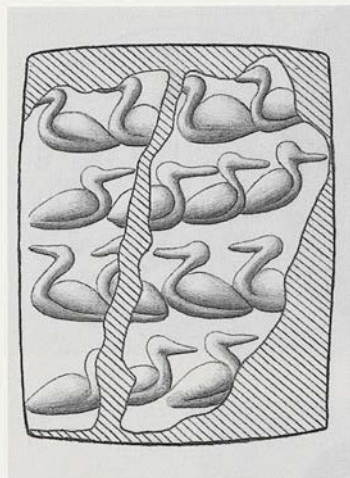

HMs 67/1



HMs 67/10

103/HMs 67/1–16

Päckchenplomben, Vertikalscheiben; kombiniert mit Kat.Nr. 237: HMs 67/1, 3–6, 9–15

Päckchenplomben, Vertikalscheiben; kombiniert mit einem nicht mehr bestimmaren Abdruck: HMs 67/7, 8, 16

Plombenform nicht bestimmbar; kombiniert mit Kat.Nr. 237: HMs 67/2

Unvollständige Abdrücke eines Kissens aus weichem Stein; in der Längsachse aller Abdrücke je eine Ritzlinie

Maße der Siegelfläche: L. ca. 1,50. B. ca. 1,10
Abdruckqualität mäßig; Abdruckoberflächen relativ gut erhalten

Haus A, Raum VII

Vier Reihen von je vier Wasservögeln, im Wechsel nach links und rechts ausgerichtet.

Kommentar: Die Darstellung wurde weder von D.G. Hogarth noch von D. Levi richtig erkannt.

Vergleiche: Zu den Ritzlinien durch das Motiv vgl. hier Kat.Nr. 238.

Bibliographie: A. Evans, BSA VII, 1900/01, 102. D.G. Hogarth, JHS 22, 1902, 79 Nr. 16 Taf. VI. D. Levi, ASAtene 8/9, 1925/26, 160 Nr. 16 Abb. 169 Taf. XV. Biesantz, KMS 129 L 1, C 146–200. J. Weingarten, Kadmos 22, 1983, 107 mit Anm. 4. Hallager, Minoan Roundel I 153. I. Pini, Aegaeum 8, 1992, 17 Taf. III e. f.



HM 21/11



HM 21/29



OAM AE 11991

104A/HM 21/1, 2, 5–7, 9–18, 19 (Kat.Nr. 104A oder B), 20, 21, 22 (Kat.Nr. 104A oder B), 23 (Kat.Nr. 104A oder B), 24–26, 29. FMA 94766. OAM AE 1199 1

Päckchenplomben, Vertikalscheiben; kombiniert mit Kat.Nr. 157: HM 21/1, 2, 5–7, 9–18, 20, 21, 22 (Kat.Nr. 104A oder B), 23 (Kat.Nr. 104A oder B), 24–26, 29. FMA 94766. OAM AE 1199 1

Päckchenplombe, Vertikalscheibe; kombiniert mit Kat.Nr. 158: HM 21/19 (Kat.Nr. 104A oder B)

Vollständige Abdrücke eines konvexen Lentoids aus weichem Stein

Maße der Siegelfläche: \varnothing 1,80–1,85

Abdruckqualität sehr gut

Haus A, Raum VII

Phantastische Kombination bestehend aus zwei einander antithetisch überschneidenden Vogelkör-

pern mit Säugetierköpfen und einem aus spiegelbildlich angeordneten Voluten gebildeten Herz mit papyrusähnlichem Zwickelmotiv. Die Darstellung wird von einer fast zu einem Kreis geschlossenen Wellenlinie gerahmt. Beide Vogelkörper haben längsgestreifte Flügel; vom rechten Körper sind außerdem der Hals, die aus je zwei kurzen Doppellinien bestehenden Beine und möglicherweise die Schwanzfedern zu erkennen. Die Köpfe mit vergleichsweise großen Ohren sind en face wiedergegeben. Im Innern der an der Außenseite zahnartig gestrichelten Voluten jeweils eine Rosette. Das quergestreifte Zwickelmotiv ist mit einem tropfenförmigen Motivelement kombiniert.

Kommentar: Vom selben Siegel wie Kat.Nr. 104B mit einigen abdruckbedingten Unterschieden. Abweichungen im Bereich der Federn. Sehr wahrscheinlich handelt es sich um die ursprüngliche Version. Kleinere Version von Kat.Nr. 105.

Vergleiche: Zum Vogelkörper vgl. die Darstellung auf der unveröffentlichten Tonplombe ohne Herkunftsangabe HMs 1690.

Bibliographie: D.G. Hogarth, JHS 22, 1902, 85 Nr. 89 Taf. IX. D. Levi, ASAtene 8/9, 1925/26, 161 Nr. 89 Abb. 171 Taf. XV. Biesantz, KMS 129 L 1, C 1-144, 146-200. Kenna, CS 145 Nr. 24S a Taf. 17. Spartz,

Wappenbild 27 Anm. 7. C. Laviosa, SMEA 10, 1969, 18 Nr. 10a Taf. 7. I. Pini, AA 1983, 566 Abb. 7a. Younger, Aegean Seals II 128 (2. The Master of the Eleusis Matrix, V 422). Weingarten, Zakro Master 11f. 23f. Anm. 23; 24 Anm. 29; 76f. (MSS 13) Taf. 24. Dies., OxfJA 5, 1986, 290f. Dies., Aegaeum 3, 1989, 40f. Dies., OxfJA 11, 1992, 26f. Abb. 2a.



Text from the reverse side of the page, appearing as bleed-through or ghosting from the text on the other side of the paper. The text is largely illegible due to its orientation and fading.

Text from the reverse side of the page, appearing as bleed-through or ghosting from the text on the other side of the paper. The text is largely illegible due to its orientation and fading.



HMs 21/3



OAM AE 1199k

104B/HMs 21/3, 19 (104A oder B), 22 (104A oder B), 23 (104A oder B), 28. OAM AE 1199e. AE 1199k

Päckchenplomben, Vertikalscheiben; kombiniert mit Kat.Nr. 158: HMs 21/3, 19 (Kat.Nr. 104A oder B), 28. OAM AE 1199e. AE 1199k

Päckchenplomben, Vertikalscheiben; kombiniert mit Kat.Nr. 157: HMs 21/22 (Kat.Nr. 104A oder B), 23 (Kat.Nr. 104A oder B)

Vollständige Abdrücke eines konvexen Lentoids aus weichem Stein

Maße der Siegelfläche: Ø 1,80–1,85

Abdruckqualität sehr gut

Haus A, Raum VII

Phantastische Kombination bestehend aus zwei einander antithetisch überschneidenden Vogelkör-

pern mit Säugetierköpfen und einem aus spiegelbildlich angeordneten Voluten gebildeten Herz mit papyrusähnlichem Zwickelmotiv. Die Darstellung wird von einer fast zu einem Kreis geschlossenen Wellenlinie gerahmt. Beide Vogelkörper haben länggestreifte Flügel; vom rechten Körper sind außerdem der Hals, die aus je zwei kurzen Doppellinien bestehenden Beine und möglicherweise die Schwanzfedern zu erkennen. Die Köpfe mit vergleichsweise großen Ohren sind en face wiedergegeben. Im Innern der an der Außenseite zahnartig gestrichelten Voluten jeweils eine Rosette. Das quergestreifte Zwickelmotiv ist mit einem tropfenförmigen Motivelement kombiniert.

Kommentar: Vom selben Siegel wie Kat.Nr. 104A mit einigen abdruckbedingten Unterschieden. Die abweichende Struktur der Federn weist auf eine Umarbeitung des Siegels hin. Kleinere Version von Kat.Nr. 105.

Vergleiche: Zum Vogelkörper vgl. die Darstellung auf der unveröffentlichten Tonplombe ohne Herkunftsangabe HMs 1690.

Bibliographie: D.G. Hogarth, JHS 22, 1902, 85 Nr. 89 Taf. IX. D. Levi, ASAtene 8/9, 1925/26, 161 Nr. 89 Abb. 171 Taf. XV. Biesantz, KMS 129 L 1, C 1-144. 146-200. Kenna, CS 145 Nr. 245 a Taf. 17. Spartz,

Wappenbild 27 Anm. 7. C. Laviosa, SMEA 10, 1969, 18 Nr. 10a Taf. 7. I. Pini, AA 1983, 566 Abb. 7c. Younger, Aegean Seals II 128 (2. The Master of the Eleusis Matrix, V 422). Weingarten, Zakro Master 11f. 23f. Anm. 23; 24 Anm. 29; 76f. (MSS 13) Taf. 24. Dies., OxfJA 5, 1986, 290f. Dies., Aegaeum 3, 1989, 40f. Dies., OxfJA 11, 1992, 26f. Abb. 2b.



... zum Vogelkörper vgl. die Darstellung auf der unveröffentlichten Tonplombe ohne Herkunftsangabe HMs 1690. ... Bibliographie: D.G. Hogarth, JHS 22, 1902, 85 Nr. 89 Taf. IX. D. Levi, ASAtene 8/9, 1925/26, 161 Nr. 89 Abb. 171 Taf. XV. Biesantz, KMS 129 L 1, C 1-144. 146-200. Kenna, CS 145 Nr. 245 a Taf. 17. Spartz,

Wappenbild 27 Anm. 7. C. Laviosa, SMEA 10, 1969, 18 Nr. 10a Taf. 7. I. Pini, AA 1983, 566 Abb. 7c. Younger, Aegean Seals II 128 (2. The Master of the Eleusis Matrix, V 422). Weingarten, Zakro Master 11f. 23f. Anm. 23; 24 Anm. 29; 76f. (MSS 13) Taf. 24. Dies., OxfJA 5, 1986, 290f. Dies., Aegaeum 3, 1989, 40f. Dies., OxfJA 11, 1992, 26f. Abb. 2b.

HM_s 21/8HM_s 21/4105/HM_s 21/4, 8, 27

Nodulus, Vertikalscheibe; kombiniert mit Kat.Nr. 159: HM_s 21/4

Päckchenplombe, Vertikalscheibe; kombiniert mit Kat.Nr. 159: HM_s 21/8

Päckchenplombe, Vertikalscheibe; kombiniert mit Kat.Nr. 158: HM_s 21/27

Unvollständig erhaltene Abdrücke eines konvexen Lentoids aus weichem Stein

Maße der Siegelfläche: Ø ca. 2,00–2,05

Abdruckqualität mäßig bis gut

Haus A, Raum VII

Phantastische Kombination bestehend aus zwei einander antithetisch überschneidenden Vogelkörpern mit Säugetierköpfen und einem aus spiegelbildlich angeordneten Voluten gebildeten Herz mit papyrusähnlichem Zwickelmotiv. Die Darstellung wird von einer fast zu einem Kreis geschlossenen Wellenlinie gerahmt. Beide Vogelkörper haben längsgestreifte Flügel; vom rechten Körper sind außerdem die aus Doppellinien bzw. Winkeln bestehenden Beine angegeben. Der Kopf ist ohne

Hals und mit vergleichsweise großen Ohren en face wiedergegeben. Im Innern der an der Außenseite zahnartig gestrichelten Voluten jeweils eine Rosette. Das quergestreifte Zwickelmotiv ist mit einem tropfenförmigen Motivelement kombiniert. Kommentar: Größere Version von Kat.Nr. 104A und B mit Abweichungen in einigen Details (Kopf-Hals-Partie und kompaktere Wiedergabe des Herzmotivs).

Vergleiche: Zum Vogelkörper vgl. die Darstellung auf der unveröffentlichten Tonplombe ohne Herkunftsangabe HM_s 1690.

Bibliographie: D.G. Hogarth, JHS 22, 1902, 85 Nr. 89 Taf. IX. D. Levi, ASAtene 8/9, 1925/26, 161 Nr. 89 Abb. 171 Taf. XV. Biesantz, KMS 129 L 1, C 146–200. Spartz, Wappenbild 27 Anm. 7. C. Laviosa, SMEA 10, 1969, 18 Nr. 10a Taf. 7. I. Pini, AA 1983, 566 Abb. 7b. Younger, Aegean Seals II 128 (2. The Master of the Eleusis Matrix, V 422). Weingarten, Zakro Master 11f.; 23f. Anm. 23; 24 Anm. 29; 76f. (MSS 13) Taf. 24. Dies., OxfJA 5, 1986, 290f. Dies., Aegaeum 3, 1989, 40f. Dies., OxfJA 11, 1992, 26f. Abb. 2c.

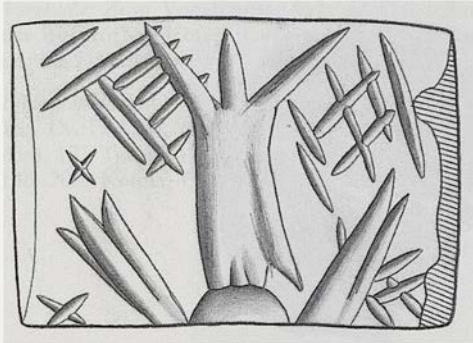

HMs 58

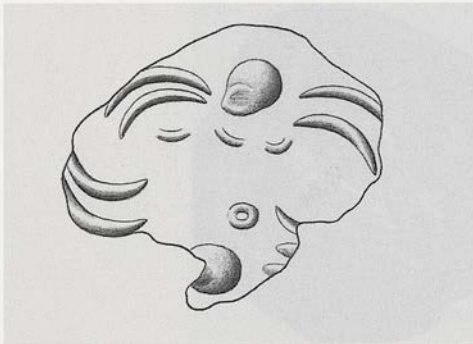

HMs 1153

106/HMs 58

Päckchenplombe, Horizontalscheibe
 Nahezu vollständiger Abdruck eines Kissens
 aus hartem Stein
 Maße der Siegelfläche: L. 1,20. B. ca.
 0,80–0,85
 Abdruckqualität und Erhaltung gut
 Haus A, Raum VII

Ein bislang noch nicht näher bestimmtes 'talismantisches' Motiv, entfernt dem 'Fisch', der Sepia und dem 'Spross' verwandt. Auf dem Reliefgrund ein Rautengitter.

Vergleiche: Zum Motiv vgl. Onassoglou, DtS Taf. XIV–XVI; XXI–XXVI; LVI–LVIII.

Bibliographie: D.G. Hogarth, JHS 22, 1902, 86 Nr. 91 Taf. IX. D. Levi, ASAtene 8/9, 1925/26, 161f. Nr. 91 Abb. 172 Taf. XV. Biesantz, KMS 129 L 1, C 146–200. Kenna, CS 50 Anm. 7. Buchholz u. a., Jagd und Fischfang 144 Nr. E120. Onassoglou, DtS 155–157. 280 Nr. 41 Taf. XVIII. Hallager, Minoan Roundel I 153.

107/HMs 1153

Päckchenplombe, Vertikalscheibe mit Abdrücken auf den Schmalseiten (Sonderfall); kombiniert mit Kat. Nr. 55
 Unvollständiger Abdruck eines Amygdaloids aus hartem Stein
 Maße der Siegelfläche: Erh. L. 1,15. Erh. B. 1,00
 Abdruckqualität relativ gut
 Palast, Schatzkammer (Raum XXV)?

Ein 'talismantisches' Motiv. Nach der Terminologie von Onassoglou sind zwei 'Krabben' in spiegelbildlicher Wiederholung dargestellt.

Vergleiche: Zum Motiv vgl. Onassoglou, DtS Taf. XXVIII.

Bibliographie: J. Weingarten, Kadmos 25, 1986, 3. Hallager, Minoan Roundel I 76.

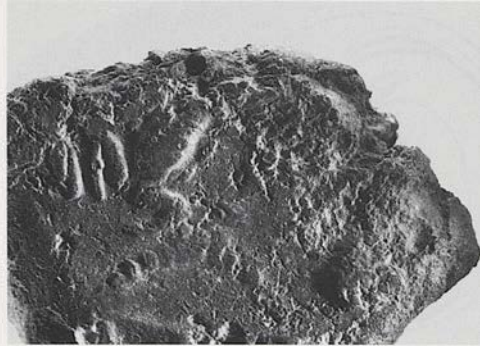
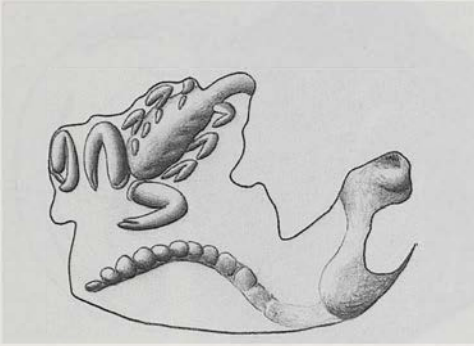

HMs 1114

108/HMs 1114

Päckchenplombe, Horizontalscheibe
 Sehr unvollständiger Abdruck einer leicht
 konvexen Siegelfläche unbekannter Form
 aus weichem(?) Stein
 Maße der Siegelfläche: Erh. h. 1,75. Erh. v.
 1,00
 Abdruckqualität und Oberflächenerhaltung
 mäßig
 Haus A, Raum VII

Ein nahezu vollständig erhaltener Skorpion und
 eine Schere eines zweiten; darunter eine nicht be-
 stimmbare bogenförmige gepunktete Linie. Wei-
 tere unklare Motivreste am rechten Rand des
 Fragments.

Bibliographie: D. Levi, *ASAtene* 8/9, 1925/26, 168 Nr.
 149 Abb. 187 Taf. XVI.

HM_s 2/3

OAM AE 1199h

HM_s 2/1

109A/HM_s 2/1–4, 6 (Kat.Nr. 109 oder 110), 8, 10. 1126. OAM AE 1199h

Päckchenplomben, Vertikalscheiben; kombiniert mit Kat.Nr. 115: HM_s 2/1, 4, 8, 10. OAM AE 1199h

Päckchenplomben, Vertikalscheiben; kombiniert mit Kat.Nr. 115 oder 116: HM_s 2/2, 3, 6 (Kat.Nr. 109 oder 110). 1126

Vollständige Abdrücke eines konvexen Lentoids aus weichem Stein

Maße der Siegelfläche: Ø 1,80

Abdruckqualität sehr gut

Haus A, Raum VII

Phantastische Kombination bestehend aus dem Kopf eines Rinds mit zwei gleichlaufend geschwungenen Hörnern, dem Körper einer hockenden Frau mit erschläfft herabhängender Brust und dem kurzen Schwanz eines Tiers. Dar-

stellung im rechten Profil. Unter der Maulspitze ein zweigartiges Gebilde, dessen Ende von der 'Hand' berührt wird.

Kommentar: Vom selben Siegel wie Kat.Nr. 109B mit einigen abdruckbedingten Unterschieden. Abweichend nur der kurze Schwanz; möglicherweise war ein Teil des Schwanzes mit angetrocknetem Ton zugesetzt. Sehr wahrscheinlich handelt es sich um die ursprüngliche Version. Kleinere Version von Kat.Nr. 110.

Vergleiche: Zum Motiv vgl. hier Kat.Nr. 111 (ähnliche Darstellung, jedoch im linken Profil).

Bibliographie: D.G. Hogarth, BSA VII, 1900/01, 133 Abb. 45a. Ders., JHS 22, 1902, 79 Nr. 17 Taf. VI. Evans, PM I 702 Abb. 525f. K. Gerogiannis, AEphem 1927/28, 167 Abb. 18. Nilsson, MMR² 375. Biesantz, KMS 129 L 1, C 1–144. Kenna, CS 145 Nr. 21S a Taf. 16. N. Schlager in: CMS Beih. 3, 229 Abb. 2b. Weingarten, Zakro Master 71 Taf. 23.

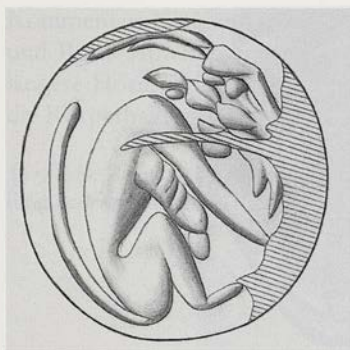

HMs 2/5

109B/HMs 2/5

Päckchenplombe, Vertikalscheibe; kombiniert mit Kat.Nr. 115

Abdruck eines Lentoids aus weichem Stein
Maße der Siegelfläche: Ø 1,80

Abdruckqualität sehr gut

Haus A, Raum VII

Phantastische Kombination bestehend aus dem Kopf eines Rinds mit zwei gleichlaufend geschwungenen Hörnern, dem Körper einer hockenden Frau mit erschlaft herabhängender Brust und dem langen Schwanz eines Tiers. Darstellung im rechten Profil. Unter der Maulspitze ein zweigartiges Gebilde, das von der 'Hand' berührt wird.

Kommentar: Vom selben Siegel wie Kat.Nr. 109A mit einigen abdruckbedingten Unterschieden. Abweichend nur der lange Schwanz, der möglicherweise nachgraviert wurde. Kleinere Version von Kat.Nr. 110.

Vergleiche: Zum Motiv vgl. hier Kat.Nr. 111 (ähnliche Darstellung, jedoch im linken Profil).

Bibliographie: D.G. Hogarth, BSA VII, 1900/01, 133 Abb. 45a. Ders., JHS 22, 1902, 79 Nr. 17 Taf. VI. Evans, PM I 702 Abb. 525f. K. Gerogiannis, AEphem 1927/28, 167 Abb. 18. Nilsson, MMR² 375. Biesantz, KMS 129 L 1, C 1–144. N. Schlager in: CMS Beih. 3, 229 Abb. 2b. Weingarten, Zakro Master 71 Taf. 23.

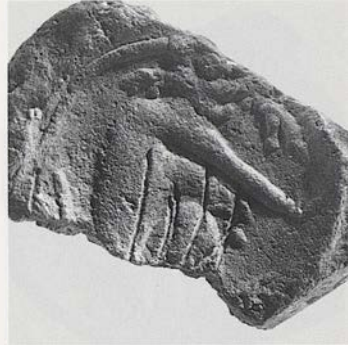
HM_s 2/9HM_s 2/9HM_s 2/7HM_s 2/7

110/HM_s 2/7, 9. 1166

Päckchenplomben, Vertikalscheiben; kombiniert mit Kat.Nr. 116: HM_s 2/7, 9

Päckchenplombe, Horizontalscheibe: HM_s 1166

Unvollständiger Abdruck eines Lentoids aus weichem Stein

Maße der Siegelfläche: Ø ca. 2,10

Abdruckqualität sehr gut

Haus A, Raum VII

Phantastische Kombination bestehend aus dem Kopf eines Rinds mit dem Ansatz zweier Hörner, dem Körper einer hockenden Frau mit erschlafften herabhängenden Brüsten und dem langen Schwanz eines Tiers. Darstellung im rechten Profil. Unter der Maulspitze ein zweigartiges Gebilde, auf dessen Ende die 'Hand' gerichtet ist. Von der üblichen Darstellung eines Rinds abweichend das büschelartige Ohr.

Kommentar: Kleinere Version von Kat.Nr. 109A und B mit Abweichungen in einigen Details (das längere Horn, das Ohr, der kürzere Schwanz und die Körperhaltung).

Vergleiche: Zum Motiv vgl. hier 111 (ähnliche Darstellung, jedoch im linken Profil).

Bibliographie: D.G. Hogarth, BSA VII, 1900/01, 133 Abb. 45a. Ders., JHS 22, 1902, 79 Nr. 17 Taf. VI. Evans, PM I 702 Abb. 525f. K. Gerogiannis, AEphem 1927/28, 167 Abb. 18. Nilsson, MMR² 375. Biesantz, KMS 129 L 1, C 1-144. N. Schlager in: CMS Beih. 3, 229 Abb. 2b. Weingarten, Zakro Master 71 Taf. 23.

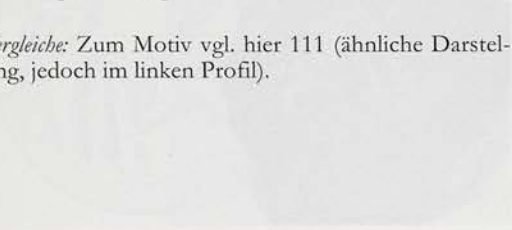

110A (110)

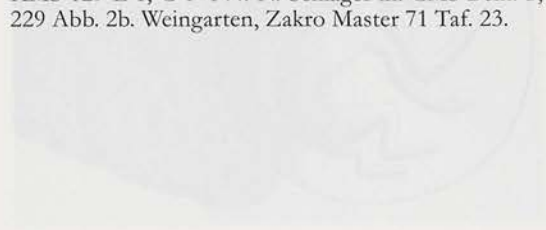

110B (110)



110C (110)



110D (110)



HMs 6/2

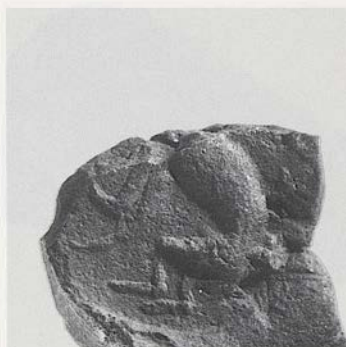

HMs 6/3

111/HMs 6/1–4. OAM AE 1199g
 Päckchenplomben, Vertikalscheiben; kombiniert mit Kat.Nr. 181
 Nahezu vollständige Abdrücke eines konvexen Lentoids aus weichem Stein
 Maße der Siegelfläche: Ø ca. 1,85
 Abdruckqualität sehr gut
 Haus A, Raum VII

Phantastische Kombination bestehend aus dem Kopf eines Rinds und einem hockenden menschlichen Körper. Darstellung im linken Profil mit nur einem langen Horn und jeweils zwei Armen und Beinen. Geöffnetes Maul mit nach oben gebogener Zunge und spitzzackig gestaltetem Unterkiefer.

Kommentar: Die Ausrichtung der Motivzeichnung bei D. Levi und die daraus resultierende Interpretation sind falsch.

Vergleiche: Zum Motiv vgl. hier Kat.Nr. 109A. B und 110 (ähnliche Darstellung, jedoch im rechten Profil).

Bibliographie: D.G. Hogarth, BSA VII, 1900/01, 133 Abb. 45b. Ders., JHS 22, 1902, 79 Nr. 18 Taf. VI. Evans, PM I 359 Abb. 260c. D. Levi, ASAtene 8/9, 1925/26, 168 Nr. 151 Abb. 189 Taf. XVI. K. Geroyannis, AEphem 1927/28, 167. Nilsson, MMR² 375. Biesantz, KMS 129 L 1, C 1–144. Kenna, CS 145 Nr. 20S a Taf. 16. Weingarten, Zakro Master 71 Taf. 23. N. Schlager in: CMS Beih. 3, 229f. Abb. 2a.



HM5 45



HM5 45

112/HM5 45

Päckchenplombe, Pyramide; kombiniert mit Kat.Nr. 167 und Kat.Nr. 219

Unvollständiger Abdruck eines konvexen Lentoids aus weichem Stein

Maße der Siegelfläche: Ø 1,95

Abdruckqualität sehr gut

Haus A, Raum VII

Phantastische Kombination bestehend aus einem nicht bestimmbareren Tierkopf mit langem Gehörn

und dem Körper eines hockenden Menschen mit unorganisch nach vorn ansetzenden Beinen. Darstellung im rechten Profil. Eigenartige winklige Wiedergabe der (weiblichen?) Brust, die den Raum zwischen Kinn und Extremitäten füllt.

Bibliographie: D.G. Hogarth, JHS 22, 1902, 79 Nr. 19 Taf. VI. Biesantz, KMS 129 L 1, C 1-144. Weingarten, Zakro Master 14. 23 Anm. 22; 71 (MSS 47). N. Schläger in: CMS Beih. 3, 230.

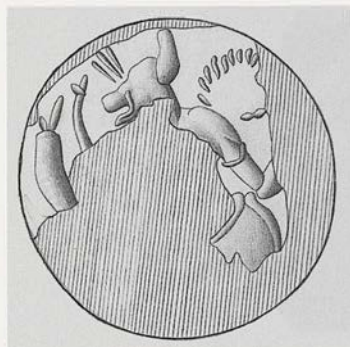
HM_s 66HM_s 66113/HM_s 66

Päckchenplombe, Vertikalscheibe; kombiniert mit Kat.Nr. 92

Unvollständiger Abdruck eines konvexen Lentoids aus weichem Stein

Im unteren Teil der Darstellung ist wahrscheinlich ein Stück Pergament/Leder abgedrückt, das bei der Anfertigung des Abdrucks zwischen Siegel- und Plombenoberfläche geraten war

Maße der Siegelfläche: Ø 1,70–1,75

Abdruckqualität gut

Haus A, Raum VII

Nur in der oberen Hälfte erhaltene phantastische Kombination bestehend aus dem Kopf eines

Rinds(?) und dem Körper eines Menschen mit angewinkelttem Arm. Mit einer Bogenlinie auf dem Oberarm könnte entweder ein Armreif oder der Saum eines Gewandes gemeint sein, zu dem auch die Konturlinien unterhalb der nicht mehr erhaltenen Taille gehören könnten. Vor dem im linken Profil dargestellten Kopf zwei gebogene Motivelemente gleicher Form, aber unterschiedlicher Dicke, die sich der Bestimmung entziehen. Ebenfalls nicht zu deuten sind gestrichelte Motivelemente unterschiedlicher Form oberhalb der Schulter bzw. über der Stirn.

Bibliographie: D.G. Hogarth, JHS 22, 1902, 81 Nr. 50 Taf. VII. Weingarten, Zakro Master 75f. Taf. 23. E. Hallager, Aegaeum 5, 1990, 129.

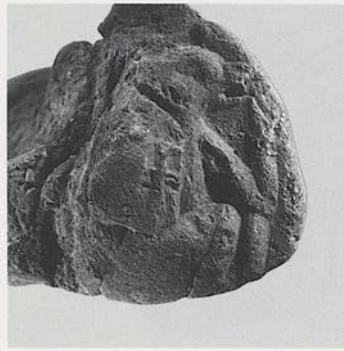

HM 1140

114/HMs 1140

Päckchenplombe, Pyramide; kombiniert mit Kat.Nr. 30 (dritte Pyramidenfläche zerstört)
 Fragment des Abdrucks einer Siegelfläche unbekannter Form aus weichem Stein
 Maße der Siegelfläche: Erh. h. 1,30. Erh. v. 1,50
 Abdruckqualität relativ gut
 Haus A, Raum VII

Fragmentarisch erhaltene phantastische Kombination bestehend aus dem Kopf eines nicht bestimmbar Vierfüßlers und dem Körper eines hockenden Menschen oder Affen. Darstellung im rechten Profil mit der Angabe zweier Beine und nur eines Arms; am Handgelenk ein Armreif. Die Motivelemente am Rumpf und der gestrichelte Kontur im Bereich des Halses gehören möglicherweise zu einem Gewand, für das es allerdings keine Parallelen gibt.

Bibliographie: Weingarten, Zakro Master 14. 56 Anm. 4; 71 (MSS 44).

HM_s 2/1

OAM AE 1199h

115/HM_s 2/1, 2 (Kat.Nr. 115 oder 116), 3 (Kat.Nr. 115 oder 116), 4, 5, 6 (Kat.Nr. 115 oder 116), 8, 10. 1126 (Kat.Nr. 115 oder 116). OAM AE 1199h

Päckchenplomben, Vertikalscheiben; kombiniert mit Kat.Nr. 109A: HM_s 2/1, 2 (Kat.Nr. 115 oder 116), 3 (Kat.Nr. 115 oder 116), 4, 8, 10. 1126 (Kat.Nr. 115 oder 116). OAM AE 1199h

Päckchenplombe, Vertikalscheibe; kombiniert mit Kat.Nr. 109B: HM_s 2/5

Päckchenplombe, Vertikalscheibe; kombiniert mit Nr. 109 oder 110: HM_s 2/6 (Kat.Nr. 115 oder 116)

Vollständige Abdrücke eines konvexen Lentoids aus weichem Stein

Maße der Siegelfläche: Ø ca. 1,80

Abdruckqualität ausgezeichnet

Haus A, Raum VII

Phantastische Kombination bestehend aus einem vogelartigen Kopf mit schnabelförmigem Maul, dem Körper eines Schweines und den verkürzt wiedergegebenen Beinen eines Löwen. Darstellung im rechten Profil mit zurückgewandtem Kopf. Rücken und Nacken werden von einem Borstenkamm gesäumt, während die von einer Bogenlinie begrenzte Strichelung auf dem Hals vielleicht Mähne andeutet.

Kommentar: Das gleiche Siegelmotiv wie Kat.Nr. 116 mit Abweichungen in vielen Details.

Bibliographie: D.G. Hogarth, JHS 22, 1902, 88 Nr. 127 Taf. X. Biesantz, KMS 129 L 1, C 1–144. Kenna, CS 145 Nr. 21S b Taf. 16. Weingarten, Zakro Master 76 Taf. 25.

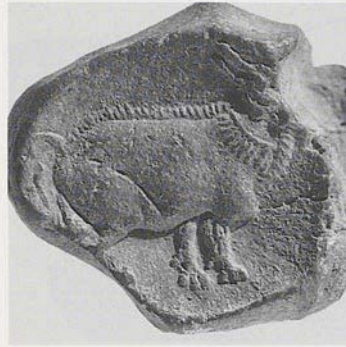

HMs 2/9

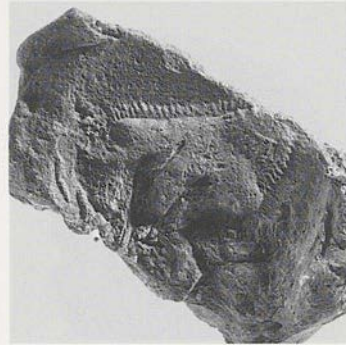

HMs 2/7

116/HMs 2/2 (Kat.Nr. 115 oder 116), 3 (Kat.Nr. 115 oder 116), 6 (Kat.Nr. 115 oder 116), 7, 9, 1126 (Kat.Nr. 115 oder 116)

Päckchenplomben, Vertikalscheiben; kombiniert mit Kat.Nr. 109A: HMs 2/2 (Kat.Nr. 115 oder 116), 3 (Kat.Nr. 115 oder 116), 1126 (Kat.Nr. 115 oder 116)

Päckchenplombe, Vertikalscheibe; kombiniert mit Kat.Nr. 109 oder 110: HMs 2/6 (Kat.Nr. 115 oder 116)

Päckchenplomben, Vertikalscheiben; kombiniert mit Kat.Nr. 110: HMs 2/7, 9

Nahezu vollständige Abdrücke eines konvexen Lentoids aus weichem Stein

Maße der Siegelfläche: \varnothing ca. 1,80

Abdruckqualität ausgezeichnet

Haus A, Raum VII

Phantastische Kombination bestehend aus einem vogelartigen Kopf mit Schnabel, dem Körper eines Schweines und den verkürzt wiedergegebenen Beinen eines Löwen. Darstellung im rechten Profil mit zurückgewandtem Kopf. Rücken und Nacken werden von einem Borstenkamm gesäumt, während die von einer Bogenlinie begrenzte Strichelung auf dem Hals vielleicht Mähne andeutet.

Kommentar: Das gleiche Siegelmotiv wie Kat.Nr. 115 mit Abweichungen in vielen Details.

Bibliographie: D.G. Hogarth, JHS 22, 1902, 88 Nr. 127 Taf. X. Biesantz, KMS 129 L 1, C 1–144. Weingarten, Zakro Master 76 Taf. 25.



OAM AE 1199m



OAM AE 1199m

117/HMs 10/1, 2 (Kat.Nr. 117 oder 118), 3, 4, 5 (Kat.Nr. 117 oder 118), 6 (Kat.Nr. 117 oder 118), 8–15, 17. OAM AE 1199m

Päckchenplomben, Pyramiden; kombiniert mit Kat.Nr. 119 und Kat.Nr.151: HMs 10/1, 3, 4, 5 (Kat.Nr. 117 oder 118), 6 (Kat.Nr. 117 oder 118), 9–15, 17. OAM AE 1199m

Päckchenplombe, Pyramide; kombiniert mit Kat.Nr. 119 oder 120 und Kat.Nr. 151 oder 152: HMs 10/8

Schnurplombe, Prisma; kombiniert mit Kat.Nr. 119 und Kat.Nr. 151: HMs 10/2 (Kat.Nr. 117 oder 118)

Nahezu vollständige Abdrücke eines konvexen Lentoids aus weichem Stein. Der Plastilinabdruck von HMs 10/3 weist außerhalb des oberen Motivrandes den Abdruck eines Leder-/Pergamentbandes(?) auf

Maße der Siegelfläche: Ø 1,80

Abdruckqualität ausgezeichnet

Haus A, Raum VII

Phantastische Kombination bestehend aus dem Kopf eines Menschen, den frontal ausgebreiteten Flügeln und der Brust eines Vogels sowie den Beinen eines Löwen im linken bzw. rechten Profil mit diagonal verlaufenden Sehnen. Detaillierte Zeichnung des frontal wiedergegebenen Kopfes mit wirbelartig gestricheltem Haarkontur und abwechslungsreicher Strukturierung der Flügel.

Kommentar: Kleinere Version von Kat.Nr. 118 mit Abweichungen in einigen Details.

Bibliographie: D.G. Hogarth, JHS 22, 1902, 84 Nr. 78 Abb. 22 Taf. VIII. Evans, PM I 702 Abb. 525a. Sp. Marinatos, AEphem 1927/28, 23 Abb. 10. Snijder, KK 147 Taf. 23, 1. Biesantz, KMS 129 L 1, C 1–144. Dessenne, Sphinx 123 Nr. 293 Taf. 24. Kenna, CS 146 Nr. 305 b Taf. 17. Weingarten, Zakro Master 12. 73f. 92 (MSS 28) Taf. 25. Dies. in: L' Iconographie Minoenne 174 Abb. 2.



OAM AE 1199w



OAM AE 1199w

118/HMs 10/7, 16. OAM AE 1199w
 Päckchenplomben, Pyramiden; kombiniert
 mit Kat.Nr. 120 und Kat.Nr. 152
 Unvollständige Abdrücke eines konvexen
 Lentoids aus weichem Stein
 Maße der Siegelfläche: \varnothing ca. 2,00
 Abdruckqualität gut
 Haus A, Raum VII

Phantastische Kombination bestehend aus dem
 Kopf eines Menschen, den frontal ausgebreiteten
 Flügeln und der Brust eines Vogels sowie den
 Beinen eines Löwen im linken bzw. rechten Profil
 mit diagonal verlaufenden Sehnen. Detaillierte
 Zeichnung des frontal wiedergegebenen Kopfes

mit wirbelartig gestricheltem Haarkontur und ab-
 wechslungsreicher Strukturierung der Flügel.

Kommentar: Größere Version von Kat.Nr. 117
 mit Abweichungen in einigen Details.

Bibliographie: D.G. Hogarth, JHS 22, 1902, 84 Nr. 78
 Abb. 22 Taf. VIII. Evans, PM I 702 Abb. 525a; S. 721.
 Sp. Marinatos, AEphem 1927/28, 23 Abb. 10. Snijder,
 KK 147 Taf. 23, 1. Biesantz, KMS 129 L 1, C 1-144.
 Dessenne, Sphinx 123 Nr. 293 Taf. 24. Kenna, CS 146
 Nr. 32S b Taf. 17. Weingarten, Zakro Master 12. 73f.
 92 (MSS 28) Taf. 25. Dies. in: L' Iconographie Mi-
 noenne 174 Abb. 2. J.G. Younger, Aegaeum 11, 1995,
 166 Nr. 65 Taf. LVIII d.

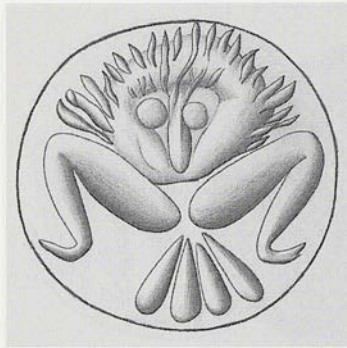

HMs 10/17

119/HMs 10/1–6, 8 (Kat.Nr. 119 oder 120),
9–15, 17. OAM AE 1199m

Päckchenplomben, Pyramiden; kombiniert
mit Kat.Nr. 117 und Kat.Nr. 151: HMs
10/1, 3, 4, 9–15, 17. OAM AE 1199m

Päckchenplomben, Pyramiden; kombiniert
mit Kat.Nr. 117 oder 118 und Kat.Nr. 151:
HMs 10/5, 6

Päckchenplombe, Pyramide; kombiniert mit
Kat.Nr. 117 und Kat.Nr. 151 oder 152: HMs
10/8 (Kat.Nr. 119 oder 120)

Schnurplombe, Prisma; kombiniert mit
Kat.Nr. 117 oder 118 und Kat.Nr. 151: HMs
10/2

Vollständige Abdrücke eines konvexen Len-
toids aus weichem Stein

Maße der Siegelfläche: \varnothing ca. 1,40–1,50

Abdruckqualität ausgezeichnet

Haus A, Raum VII

Phantastische Kombination bestehend aus einem
zottelig behaarten, nicht bestimmbareren Kopf mit
Punktaugen in Frontalansicht, den gespreizten
und zugleich angewinkelten Beinen eines Men-
schen und einem vierblättrigen Fächermotiv.

Kommentar: Das gleiche Siegelmotiv wie Kat.Nr.
120 mit Abweichungen in einigen Details.

Bibliographie: D.G. Hogarth, JHS 22, 1902, 81 Nr. 44
Taf. VII. Snijder, KK 147 Taf. 23, 1. Biesantz, KMS
129 L 1, C 1–144. Kenna, CS 146 Nr. 305 a Taf. 17.
Weingarten, Zakro Master 12. 74. 92. 102 (MSS 28)
Taf. 25. Dies. in: L'Iconographie Minoenne 174. 176
Abb. 2. J.G. Younger, Aegaeum 11, 1995, 166 Nr. 71.



OAM AE 1199w



OAM AE 1199w



HMs 10/16



HMs 10/7

120/HMs 10/7, 8 (Kat.Nr. 119 oder 120), 16.

OAM AE 1199w

Päckchenplomben, Pyramiden; kombiniert mit Kat.Nr. 118 und Kat.Nr. 152: HMs 10/7, 16. OAM AE 1199w

Päckchenplombe, Pyramide; kombiniert mit Kat.Nr. 117 und Kat.Nr. 151 oder 152: HMs 10/8 (Kat.Nr. 119 oder 120)

Vollständige Abdrücke eines konvexen Lenticoids aus weichem Stein

Maße der Siegelfläche: Ø 1,40–1,50

Abdruckqualität mäßig bis gut

Haus A, Raum VII

Phantastische Kombination bestehend aus einem zottelig behaarten, nicht bestimmbar Kopf mit Punktaugen in Frontalansicht, den gespreizten und zugleich angewinkelten Beinen eines Menschen und einem vierblättrigen Fächermotiv.

Kommentar: Das gleiche Siegelmotiv wie Kat.Nr. 119 mit Abweichungen in einigen Details.



119/120



119/120



Phantastische Kombination bestehend aus einem zottelig behaarten, nicht bestimmbar Kopf mit Punktaugen in Frontalansicht, den gespreizten und zugleich angewinkelten Beinen eines Menschen und einem vierblättrigen Fächermotiv. Kommentar: Das gleiche Siegelmotiv wie Kat.Nr. 119 mit Abweichungen in einigen Details.

Bibliographie: D.G. Hogarth, JHS 22, 1902, 81 Nr. 44 Taf. VII. Snijder, KK 147 Taf. 23, 1. Biesantz, KMS 129 L 1, C 1-144. Kenna, CS 146 Nr. 32S a Taf. 17. Weingarten, Zakro Master 12. 74. 92. 102 (MSS 28) Taf. 25. Dies. in: L' Iconographie Minoenne 174. 176 Abb. 2.



119/120



119/120

Phantastische Kombination bestehend aus einem zottelig behaarten, nicht bestimmbar Kopf mit Punktaugen in Frontalansicht, den gespreizten und zugleich angewinkelten Beinen eines Menschen und einem vierblättrigen Fächermotiv. Kommentar: Das gleiche Siegelmotiv wie Kat.Nr. 119 mit Abweichungen in einigen Details.

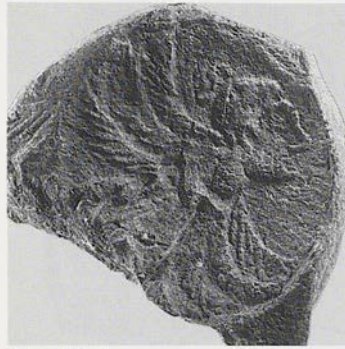
HM_s 26/1HM_s 26/2121/HM_s 26/1, 2

Päckchenplomben, Vertikalscheiben; kombiniert mit Kat.Nr. 123

Nahezu vollständiger Abdruck eines stark konvexen Lentoids aus weichem Stein; auf dem Grund Werkzeugspuren

Maße der Siegelfläche: Ø 1,75–1,80

Abdruckqualität relativ gut

Haus A, Raum VII

Phantastische Kombination bestehend aus dem in vollständiger Physiognomie wiedergegebenen Kopf eines Mannes mit Haarlocke sowie der Krone einer Palme. Darstellung im rechten Profil. Asymmetrische Wiedergabe der Palme mit fünf

nach links und drei nach rechts gebogenen Zweigen. Mit dem spitzovalen Detail in der Mitte der Darstellung dürfte der Spross der Palme gemeint sein, während das gebogene Motivelement wohl zu der Darstellung des Menschen gehört.

Kommentar: Die Darstellung wurde von Hogarth nicht richtig erkannt.

Bibliographie: D.G. Hogarth, JHS 22, 1902, 83 Nr. 70 Taf. VIII. Biesantz, KMS 129 L 1, C 1–144. Weingarten, Zakro Master 12. 76 (MSS 22) Taf. 25. J.H. Younger, Kadmos 23, 1984, 48 (A. The Mycenae-Vapheio Lion Master b). I. Pini, Aegaeum 8, 1992, 18 Taf. IV a. b. J.G. Younger, ebenda, 275 Anm. 54. Ders., Aegaeum 11, 1995, 167 Nr. 79 Taf. LIX b.



HM 50



HM 50

122/HMs 50

Päckchenplombe, Vertikalscheibe; kombiniert mit Kat.Nr. 137

Unvollständiger Abdruck eines konvexen Lentoids aus weichem Stein

Maße der Siegelfläche: Ø ca. 2,10

Abdruckqualität gut

Haus A, Raum VII

Phantastische Kombination bestehend aus dem Hals und Kopf eines Menschen vor einem fächerartig ausgebreiteten Gebilde, dessen durch Bögen und Vorsprünge rhythmisierter Kontur als eine

Variante des 'Regenschirm'-Motivs von Kat.Nr. 123 anzusehen ist. Auffallend die derbe Physiognomie des in Frontalansicht wiedergegebenen Kopfes mit hoher Stirn und stacheligem Haar-kontur.

Vergleiche: Zum 'Regenschirm' vgl. hier Kat.Nr. 123

Bibliographie: D.G. Hogarth, JHS 22, 1902, 84 Nr. 76 Abb. 20 Taf. VIII. Evans, PM 1 702 Abb. 525g. Pendlebury, AC 171f. Abb. 29e. Biesantz, KMS 129 L 1, C 1-144. Kenna, CS 49. Weingarten, Zakro Master 73. 92 Taf. 25. Dies. in: L' Iconographie Minoenne 174 Abb. 2. J.G. Younger, Aegaeum 11, 1995, 166 Nr. 66.

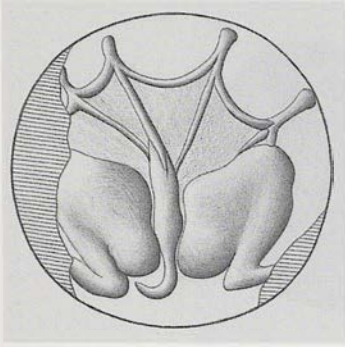

HMs 26/2



HMs 26/1

123/HMs 26/1, 2

Päckchenplomben, Vertikalscheiben; kombiniert mit Kat.Nr. 121
 Nahezu vollständiger Abdruck eines konvexen Lentoids aus weichem Stein; auf dem Grund Werkzeugspuren
 Maße der Siegelfläche: Ø ca. 1,75
 Abdruckqualität ausgezeichnet
 Haus A, Raum VII

Phantastische Kombination bestehend aus einem 'Regenschirm'-Motiv und zwei hypertrophen

Menschenbeinen, die gespreizt und angewinkelt sind. Zwischen den Schenkeln ein Motivelement mit hakenartigem Ende, für das es keine Deutung gibt.

Vergleiche: Zum 'Regenschirm' vgl. hier Kat.Nr. 122.

Bibliographie: D.G. Hogarth, JHS 22, 1902, 84 Nr. 77 Abb. 21 Taf. VIII. Evans, PM I 705 Abb. 529a. Biesantz, KMS 129 L 1, C 1-144. Dessenne, Sphinx 123 Nr. 192 Taf. 24. Kenna, CS 49f. Abb. 91. Weingarten, Zakro Master 12. 73 (MSS 22) Taf. 24.

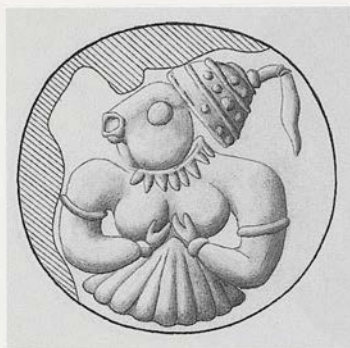
HM_s 38/4

OAM AE 1199r

HM_s 40/2

124/HM_s 38/1–4. 40/1, 2. OAM AE 1199r

Päckchenplomben, Pyramiden; kombiniert mit Kat.Nr. 74 und Kat.Nr. 192: HM_s 38/1, 3, 4. OAM AE 1199r

Päckchenplombe, Pyramide; kombiniert mit Kat.Nr. 74 und 192(?): HM_s 38/2

Schnurplomben, Prismen; kombiniert mit Kat.Nr. 71 und Kat.Nr. 74: HM_s 40/1, 2

Nahezu vollständige Abdrücke eines konvexen Lentoids aus weichem Stein; Werkzeugspuren auf dem Grund

Maße der Siegelfläche: Ø 2,10–2,20

Abdruckqualität gut bis sehr gut

Haus A, Raum VII

Phantastische Kombination bestehend aus dem Kopf eines Tiers mit ringförmigem Maul, dem Oberkörper einer Frau und einem neunblättrigen Fächermotiv. Auf dem Kopf ein mit Linien und

Punkten verzierter kalottenförmiger Zonenhelm mit Busch. Den Hals zierte eine einseitig gezahnte Kette. Die Bogenlinien an den zur Brust hin abgewinkelten Oberarmen können entweder als Schmuck oder als Teile des Gewandes gedeutet werden. An den Handgelenken Armreife.

Bibliographie: D.G. Hogarth, JHS 22, 1902, 79f. Nr. 24 Abb. 9 Taf. VI. D. Levi, ASAtene 8/9, 1925/26, 160 Nr. 24. Evans, PM IV 867. Lorimer, HaM 222. G.E. Mylonas, AJA 55, 1951, 144 Abb. 7f. Biesantz, KMS 129 L 1, C 1–144. Kenna, CS 146 Nr. 31S a Taf. 17. J. Borchhardt, Homerische Helme (1972) 45f. Kat.Nr. 8 I 3 Taf. 7, 6. Càssola Guida, Armi Difensive 83 Taf. 23, 5. A.P. Varvarigos, Μυκηναϊκόν Κράνος (1981) 116. Weingarten, Zakro Master 14. 60f. 83 (MSS 45. 46). Appendix S. 16 Tab. 5 Taf. 20.

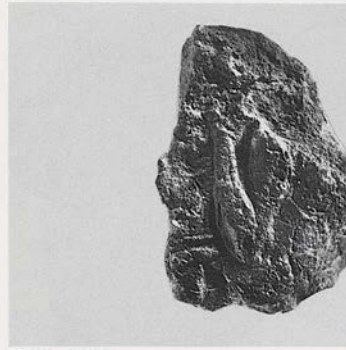
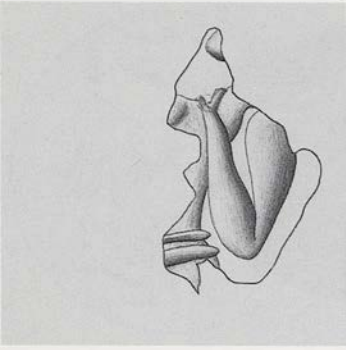

HM 1168

125/HMs 1168

Päckchenplombe, Pyramide; kombiniert mit einem nicht mehr bestimmbar Abdruck (dritte Pyramidenseite zerstört)

Fragment des Abdrucks einer Siegelfläche unbekannter Form aus weichem Stein

Maße der Siegelfläche: Erh. h. 0,80. Erh. v. 1,35

Abdruckqualität relativ gut

Haus A, Raum VII

Fragmentarisch erhaltene Darstellung: der vor dem Oberkörper angewinkelte linke Arm eines Menschen und wahrscheinlich ein Gürtel. Vermutlich war auf der Siegelfläche nur das Oberteil einer menschlichen(?) Gestalt dargestellt.

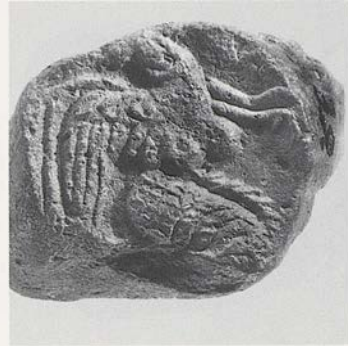

HM 39

126/HM 39

Schnurplombe, Prisma; kombiniert mit
Kat.Nr. 188 und Kat.Nr. 191
Unvollständiger Abdruck eines konvexen
Lentoids aus weichem Stein
Maße der Siegelfläche: \varnothing ca. 1,65–1,70
Abdruckqualität sehr gut
Haus A, Raum VII

Phantastische Kombination bestehend aus dem
Kopf und dem Flügel eines Greifen sowie dem
Körper einer mit Volantröck bekleideten Frau. An
Stelle des rechten Flügels zwei leicht geschwun-
gene vogelbeinartige 'Arme' mit Krallen. Der Kopf
ist im linken, der Rock im rechten Profil darge-
stellt. In der Dreiviertelansicht des Oberkörpers
sind beide Brüste zu sehen.

Bibliographie: D.G. Hogarth, JHS 22, 1902, 81 Nr. 38
Taf. VII. Biesantz, KMS 129 L 1, C 1–144. Kenna, CS
49. Weingarten 13. 62. 85. 89 Anm. 9; 99 Anm. 19;
110f. (MSS 33) Taf. 21.



HMs 37/2

127/HMs 37/2

Päckchenplombe, Pyramide; kombiniert mit Kat.Nr. 37 und Kat.Nr. 177

Nahezu vollständiger Abdruck eines konvexen Lentoids aus weichem Stein

Maße der Siegelfläche: Ø 1,85–1,90

Abdruckqualität sehr gut

Haus A, Raum VII

Phantastische Kombination bestehend aus einem unbestimmbaren Tierkopf mit langem Hals, den ausgebreiteten Flügeln eines Vogels sowie dem Körper einer mit einem Volantrock bekleideten barbusigen Frau. Der Kopf ist im linken Profil, die Flügel und der Körper in Frontalansicht wiedergegeben, die stark angewinkelten Beine im lin-

ken bzw. rechten Profil. Hals, Taille und Fußgelenke sind jeweils durch gebogene Linien abgesetzt, die als Schmuck bzw. Teile des Gewandes zu sehen sind. Über dem Kopf und dem linken Flügel weitere nicht zu bestimmende Dekorreste.

Vergleiche: Zum Kopf vgl. hier Kat.Nr. 137. 138. 164 und 199.

Bibliographie: D.G. Hogarth, JHS 22, 1902, 79 Nr. 20 Abb. 8 Taf. VI. P. Jacobsthal, Göttinger Vasen (1912) 9 Abb. 11. Evans, PM I 707 Abb. 531f. Snijder, KK 147 Taf. 23, 1. H. Frankfort, BSA 37, 1936/37, 116 Abb. 17. Pendlebury, AC 171f. Abb. 29f. L.B. Lawler in: G.E. Mylonas (Hrsg.), Studies presented to D.M. Robinson I (1951) 33. Hood, APG 221 Abb. 233D; 223. Weingarten, Zakro Master 60. 85. 92. 102 Taf. 20. Dies. in: L' Iconographie Minoenne 180 Abb. 2.

HM_s 80/1

128/HM_s 80/1, 2

Päckchenplomben, Vertikalscheiben; kombiniert mit Kat.Nr. 203

Unvollständige Abdrücke eines konvexen Lentoids aus weichem Stein

Maße der Siegelfläche: Ø ca. 1,70

Abdruckqualität mäßig bis gut

Haus A, Raum VII

Phantastische Kombination bestehend aus dem Körper eines Vogels mit ausgebreiteten Flügeln und fächerförmigem Schwanz sowie einem schwer bestimmbar, teilweise filigran gemusterten Motivelement an Stelle des Kopfes, bei dem es sich möglicherweise um einen Helm handelt. Darunter an Stelle des Halses ein weiteres, unbestimmbares Motivelement. Der obere Kontur der Flügel ist von Punktreihen gesäumt.

Bibliographie: D.G. Hogarth, JHS 22, 1902, 80 Nr. 26 Taf. VI. Biesantz, KMS 129 L 1. C 1–144. Weingarten, Zakro Master 13. 16f. Abb. 1; 61. 134 Anm. 3 (MSS 36. 36) Taf. 20. E. Hallager, Aegaeum 5, 1990, 123. 125.



HMs 14/2



HMs 9/4



HMs 9/7

129A/HMs 9/4, 6–8. 14/1, 2, 3 (Kat.Nr. 129A oder B), 4, 6, 7 (Kat.Nr. 129A oder B), 8–10. OAM AE 1199q

Päckchenplomben, Pyramiden; kombiniert mit Kat.Nr. 135A und Kat.Nr. 194A: HMs 9/4, 6, 7. 14/1, 2, 3 (Kat.Nr. 129A oder B), 9

Päckchenplomben, Pyramiden; kombiniert mit Kat.Nr. 135A und 194A oder B: HMs 14/4, 6

Päckchenplombe, Pyramide; kombiniert mit Kat.Nr. 135A und Kat.Nr. 194B: OAM AE 1199q

Schnurplombe, Prisma; kombiniert mit Kat.Nr. 194A (dritte Prismenfläche zerstört): HMs 14/8

Schnurplomben, Prismen; kombiniert mit Kat.Nr. 135A und Kat.Nr. 194A: HMs 9/8. 14/7 (Kat.Nr. 129A oder B), 10

Vollständige Abdrücke eines konvexen Lentoids aus weichem Stein

Maße der Siegelfläche: \varnothing ca. 1,70–1,80

Abdruckqualität sehr gut

Haus A, Raum VII

Phantastische Kombination bestehend aus einem quergestreiften Zonenhelm mit Wangenklappe und zweiflügeligem Helmbusch, den frontal ausgebreiteten Flügeln eines Vogels und dem Unterteil einer mit einem Volantrock bekleideten Frau. Der mit Zickzacklinien und Strichelung geschmückte Volantrock ist durch einen Gürtel abgesetzt. Einer der Füße ist stark angewinkelt.

Kommentar: Vom selben Siegel wie Kat.Nr. 129B mit einigen abdruckbedingten Unterschieden. Abweichend die Dicke der Flügelleisten, der Ansatz

der Federn am linken Flügel sowie der Dekor des Rockes. Sehr wahrscheinlich handelt es sich um die ursprüngliche Version. Das gleiche Motiv wie Kat.Nr. 130 mit Abweichungen in einigen Details.

Bibliographie: D.G. Hogarth, JHS 22, 1902, 79 Nr. 21 Taf. VI. Evans, PM II 254 Abb. 149b. Biesantz, KMS 129 L 1, C 1-144. Kenna, CS 146 Nr. 33S b Taf. 17. Càssola Guida, Armi Difensive 83 Taf. 24, 2. M.H. Wiencke, AJA 79, 1975, 94. Weingarten, Zakro Master 14. 16. 18. 23 Anm. 22; 60 (MSS 49. 50) Taf. 20. Dies., OxfJA 5, 1986, 290 Abb. 2.



129A/129B
 Phantastische Kombination bestehend aus einem quergestreiften Zonenhelm mit Wangenklappe und zweiflügeligem Helmbusch, den frontal ausgebreiteten Flügeln eines Vogels und dem Unterteil einer mit einem Volantrock bekleideten Frau. Der mit Zickzacklinien und Strichelung geschmückte Volantrock ist durch einen Gürtel abgesetzt. Einer der Füße ist stark angewinkelt.

129A/129B
 Phantastische Kombination bestehend aus einem quergestreiften Zonenhelm mit Wangenklappe und zweiflügeligem Helmbusch, den frontal ausgebreiteten Flügeln eines Vogels und dem Unterteil einer mit einem Volantrock bekleideten Frau. Der mit Zickzacklinien und Strichelung geschmückte Volantrock ist durch einen Gürtel abgesetzt. Einer der Füße ist stark angewinkelt.



HMs 9/2



HMs 9/3



OAM AE 1199x

129B/HMs 9/2, 3, 5, 14/3 (Kat.Nr. 129A oder B), 5, 7 (Kat.Nr. 129A oder B) NYMM 26.31.409 (= CMS XII Nr. 174a). OAM AE 1199x. OAM AE 1802.

Päckchenplomben, Pyramiden; kombiniert mit Kat.Nr. 135B und Kat.Nr. 194B: HMs 9/2, 5

Päckchenplombe, Pyramide; kombiniert mit Kat.Nr. 135A und Kat.Nr. 194A: HMs 14/3 (Kat.Nr. 129A oder B)

Päckchenplombe, Pyramide; kombiniert mit Kat.Nr. 135A oder B und Kat.Nr. 194B: HMs 14/5

Schnurplombe, Prisma; kombiniert mit Kat.Nr. 135A und Kat.Nr. 194A: HMs 14/7 (Kat.Nr. 129A oder B)

Schnurplombe, Prisma; kombiniert mit Kat.Nr. 135B und Kat.Nr. 194A oder B: OAM AE 1199x

Schnurplombe, Prisma; kombiniert mit Kat.Nr. 135B und Kat.Nr. 194A: NYMM 26.31.409.

Schnurplomben, Prismen; kombiniert mit Kat.Nr. 135B und Kat.Nr. 194B: HMs 9/3. OAM AE 1802

Vollständige Abdrücke eines konvexen Lentoids aus weichem Stein

Maße der Siegelfläche: \varnothing ca. 1,70–1,80

Abdruckqualität gut

Haus A, Raum VII; NYMM 26.31.409 vielleicht aus Iraklion/Poros

Phantastische Kombination bestehend aus einem quergestreiften Zonenhelm mit Wangenklappe und zweiflügeligem Helmbusch, den frontal ausgebreiteten Flügeln eines Vogels und dem Unterteil einer mit Volantrock bekleideten Frau. Der mit Zickzacklinien und Strichelung geschmückte Volantrock ist durch einen Gürtel abgesetzt. Ein Bein ist stark angewinkelt.

Kommentar: Vom selben Siegel wie Kat.Nr. 129A mit einigen abdruckbedingten Unterschieden. Abweichend die Dicke der Flügelleisten, der Ansatz der Federn am linken Flügel sowie der Dekor des

Rockes. Sehr wahrscheinlich handelt es sich um die ursprüngliche Version. Das gleiche Siegelmotiv wie Kat.Nr. 130 mit Abweichungen in einigen Details.

Bibliographie: D.G. Hogarth, JHS 22, 1902, 79 Nr. 21 Taf. VI. Evans, PM II 254 Abb. 149b. Lorimer, HaM 222. Biesantz, KMS 129 L 1, C 1-144. Kenna, CS 144 Nr. 11S a; 145 Nr. 13S a Taf. 16. Càssola Guida, Armi Difensive 83 Taf. 24, 2. M.H. Wienecke, AJA 79, 1975, 94. Weingarten, Zakro Master 14. 16. 18. 23 Anm. 22; 60 (MSS 49. 50) Taf. 20. Dies., OxfJA 5, 1986, 290 Abb. 2.



Kat.Nr. 129B



Kat.Nr. 129B

schmückte Zonenhelm mit Wangenklappe und zweiflügeligem Helmbusch, den frontal ausgebreiteten Flügeln eines Vogels und dem Unterteil einer mit Volantrock bekleideten Frau. Der mit Zickzacklinien und Strichelung geschmückte Volantrock ist durch einen Gürtel abgesetzt. Ein Bein ist stark angewinkelt.

Rockes. Sehr wahrscheinlich handelt es sich um die ursprüngliche Version. Das gleiche Siegelmotiv wie Kat.Nr. 130 mit Abweichungen in einigen Details.

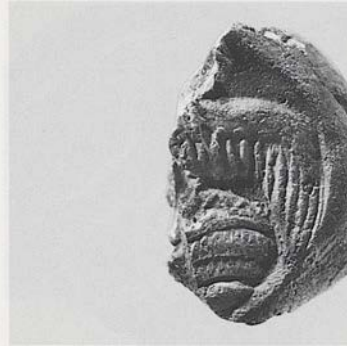

HM 1145

130/HMs 1145

Schnurplombe, Prisma; kombiniert mit Kat.Nr. 136 und Kat.Nr. 195

Unvollständiger Abdruck eines konvexen Lentoids aus weichem Stein

Maße der Siegelfläche: \varnothing ca. 1,70–1,80

Abdruckqualität gut

Haus A, Raum VII

Nur in der rechten Hälfte erhaltene phantastische Kombination bestehend aus den frontal ausgebreiteten Flügeln eines Vogels und dem Unterteil einer mit einem Volantrock bekleideten Frau. Vom Kopfbereich, der Kat.Nr. 129 entsprechen dürfte, nur geringe Reste erhalten.

Kommentar: Das gleiche Siegelmotiv wie Kat.Nr. 129A und B mit Abweichungen in einigen Details.



HM 89/1



HM 89/1



HM 89/2

131/HM 89/1, 2

Päckchenplomben, Vertikalscheiben; kombiniert mit Kat.Nr. 141

Unvollständige Abdrücke eines flachkonvexen Lentoids aus weichem Stein

Maße der Siegelfläche: Ø ca. 1,90

Abdruckqualität mäßig

Haus A, Raum VII

Phantastische Kombination bestehend aus den frontal ausgebreiteten Flügeln eines Vogels und dem Körper einer wohl barbusigen Frau. An Stelle des nicht dargestellten Kopfes sind die Leisten

der beiden Flügelhälften nach oben geschwungen. Der Oberkörper der Frau ist auf drei Erhebungen reduziert, während die von einem Gürtel gehaltene hosenrockartige Bekleidung der gespreizten und angewinkelten Beine detaillierter wiedergegeben ist.

Bibliographie: D.G. Hogarth, JHS 22, 1902, 80 Nr. 32 Taf. VII. Biesantz, KMS 129 L 1, C 1–144. Weingarten, Zakro Master 62 Taf. 21.

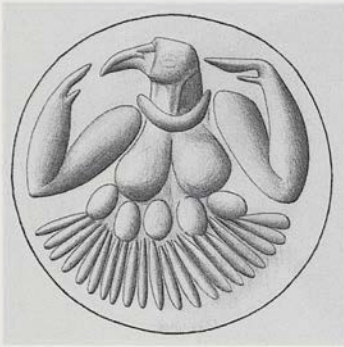

OAM AE 1199t



OAM AE 1199α



HMs 4/4

132/HMs 4/1, 2, 4, 6, 8, 10–13. OAM AE 1199α.
AE 1199t

Päckchenplomben, Vertikalscheiben; kombiniert mit Kat.Nr. 165: HMs 4/1, 2, 4, 6, 8, 10–13. OAM AE 1199α

Päckchenplombe, Vertikalscheibe(?); kombiniert mit Kat.Nr. 165: OAM AE 1199t

Vollständige Abdrücke eines konvexen Lentoids aus weichem Stein

Maße der Siegelfläche: \varnothing 1,65–1,70

Abdruckqualität ausgezeichnet

Haus A, Raum VII

Phantastische Kombination bestehend aus dem Kopf eines Vogels, dem Oberkörper einer barbusigen Frau und einem vielblättrigen Fächer, der

durch fünf aneinander gereihte kleine Ovale gegen den Oberkörper abgegrenzt ist. Eine Bogenlinie am Hals gibt wahrscheinlich einen Halsreif wieder. Der Kopf ist im linken Profil, die Brüste sind in Frontalansicht, die beiden zum Kopf gerichteten Arme im linken bzw. rechten Profil wiedergegeben.

Kommentar: Kleinere Version von Kat.Nr. 133 mit Abweichungen in einigen Details.

Bibliographie: D.G. Hogarth, JHS 22, 1902, 79 Nr. 23 Taf. VI. P. Jacobsthal, Göttinger Vasen (1912), 9 Abb. 12. Evans, PM I 707 Abb. 531e. Biesantz, KMS 129 L 1, C 1–144. St. Alexiou, KretChron 12, 1958, 233 Taf. I B4. Kenna, CS 146 Nr. 36S a; 39S a Taf. 17. Weingarten, Zakro Master 12. 60. 102 (MSS 17) Taf. 20. Dies., Kadmos 25, 1986, 6 Nr. 15; 10 Anm. 32.

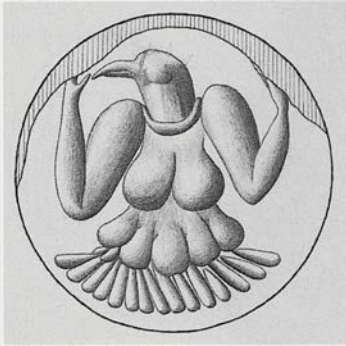
HM_s 4/5HM_s 4/9HM_s 4/3

133/HM_s 4/3, 5, 7, 9

Päckchenplomben, Vertikalscheiben; kombiniert mit Kat.Nr. 166: HM_s 4/3, 7, 9

Nodus, Vertikalscheibe; kombiniert mit Kat.Nr. 166: HM_s 4/5

Nahezu vollständige Abdrücke eines konvexen Lentoids aus weichem Stein; Werkzeugspuren auf dem Grund

Maße der Siegelfläche: Ø 1,75–1,80

Abdruckqualität gut

Haus A, Raum VII

Phantastische Kombination bestehend aus dem Kopf eines Vogels, dem Oberkörper einer barbigen Frau und einer vielblättrigen Palmette, die durch fünf aneinander gereihte, den Brüsten

formverwandte, jedoch kleinere runde Gebilde gegen den Oberkörper abgegrenzt ist. Der durch eine wohl als Halsreif zu deutende Bogenlinie abgesetzte Kopf ist im linken Profil, die Brüste sind in Frontalansicht, die beiden zum Kopf gerichteten Arme im linken bzw. rechten Profil wiedergegeben.

Kommentar: Größere Version von Kat.Nr. 132 mit Abweichungen in einigen Details.

Bibliographie: D.G. Hogarth, JHS 22, 1902, 79 Nr. 23 Taf. VI. P. Jacobsthal, Göttinger Vasen (1912), 9 Abb. 12. Evans, PM I 707 Abb. 531e. Biesantz, KMS 129 L 1, C 1–144. St. Alexiou, KretChron 12, 1958, 233 Taf. I B4. Weingarten, Zakro Master 12. 60. 102 (MSS 17) Taf. 20. Dies., Kadmos 25, 1986, 6 Nr. 15; 10 Anm. 32.



HMs 27/6



OAM AE 1199f

134/HMs 27/1–6. OAM AE 1199f

Päckchenplomben, Pyramiden; kombiniert mit Kat.Nr. 148 und Kat.Nr. 164: HMs 27/1–5. OAM AE 1199f

Schnurplombe, Prisma; kombiniert mit Kat.Nr. 148 und Kat.Nr. 164: HMs 27/6

Vollständige Abdrücke eines konvexen Lentoids aus weichem Stein

Maße der Siegelfläche: Ø 1,80

Abdruckqualität sehr gut

Haus A, Raum VII

Phantastische Kombination bestehend aus einem Zonenhelm mit Wangenklappe, den ausgebreite-

ten Flügeln eines Vogels, dem Rumpf einer Frau und einem fächerförmigen Vogelschwanz, der durch eine Zickzacklinie abgesetzt ist.

Es ist nicht auszuschließen, dass es sich um eine kleinere Version von Kat.Nr. 136 handelt

Bibliographie: D.G. Hogarth, JHS 22, 1902, 79 Abb. 10; 80 Nr. 25 Taf. VI. Bossert, Altkreta³, Taf. 391h. Lorimer, HaM 222. Biesantz, KMS 129 L 1, C 1–144. Kenna, CS 145 Nr. 225 c Taf. 16. J. Borchardt, Homerische Helme (1972) 45f. Kat.Nr. 8 I 1 Taf. 7, 5. Cäsola Guida, Armi Difensive 83 Taf. 24, 1. Hood, APG 221 Abb. 223E; 223. Weingarten, Zakro Master 12f. 61 (MSS 29) Taf. 20. Dies., OxfJA 11, 1992, 28f. Abb. 6a.

HM_s 14/10HM_s 9/8

OAM AE 1199q

135A/HM_s 9/1, 4, 6–8. 14/1–4, 5 (Kat.Nr. 135A oder B), 6, 7, 9, 10. OAM AE 1199q

Schnurplombe, Prisma; kombiniert mit einem zweiten, nicht mehr bestimmbar
Abdruck (dritte Prismenfläche zerstört):
HM_s 9/1

Schnurplomben, Prismen; kombiniert mit
Kat.Nr. 129A und Kat.Nr. 194A: HM_s
9/8. 14/10

Schnurplombe, Prisma; kombiniert mit
Kat.Nr. 129A oder B und Kat.Nr. 194A:
HM_s 14/7

Päckchenplomben, Pyramiden; kombiniert
mit Kat.Nr. 129A und Kat.Nr. 194A: HM_s
9/4, 6–7. 14/1, 2, 9

Päckchenplombe, Pyramide; kombiniert
mit Kat.Nr. 129B und Kat.Nr. 194B: HM_s
14/5 (Kat.Nr. 135A oder B)

Päckchenplombe, Pyramide; kombiniert
mit Kat.Nr. 129A oder B und Kat.Nr.
194A: HM_s 14/3

Päckchenplomben, Pyramiden; kombiniert
mit Kat.Nr. 129A und 194A oder B: HM_s
14/4, 6

Päckchenplombe, Pyramide; kombiniert
mit Kat.Nr. 129A und Kat.Nr. 194B: OAM
AE 1199q

Vollständige Abdrücke eines konvexen
Lentoids aus weichem Stein

Maße der Siegelfläche: Ø 1,65–1,70

Abdruckqualität ausgezeichnet

Haus A, Raum VII

Phantastische Kombination bestehend aus fächer-
förmig angeordneten Linien und Punkten, den

ausgebreiteten Flügeln und dem fächerförmigen Schwanz eines Vogels sowie den Brüsten einer Frau.

Kommentar: Vom selben Siegel wie Kat.Nr. 135B mit einigen abdruckbedingten Unterschieden. Abweichend die Ausrichtung und Dicke der Flügel- leiste sowie der Ansatz der Federn. Wahrschein- lich handelt es sich um die ursprüngliche Version.

Bibliographie: D.G. Hogarth, JHS 22, 1902, 80 Nr. 28 Taf. VI. Biesantz, KMS 129 L 1, C 1-144. Kenna, CS 146 Nr. 335 a Taf. 17. M.H. Wiencke, AJA 79, 1975, 94. Weingarten, Zakro Master 14. 16. 18. 23 Anm. 22; 61 (MSS 49) Taf. 21. Dies., OxfJA 5, 1986, 290 Abb. 2.



135A.197



135A.198

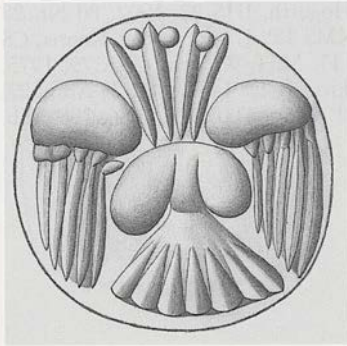

135A.199

HM_s 9/2HM_s 9/5

OAM AE 1199X

135B/HM_s 9/2, 3, 5, 14/5 (Kat.Nr. 135A oder B). NYMM 26.31.409 (= CMS XII Nr. 174b). OAM AE 1199x. AE 1802

Päckchenplomben, Pyramiden; kombiniert mit Kat.Nr. 129B und 194B: HM_s 9/2, 5, 14/5 (Kat.Nr. 135A oder B)

Schnurplombe, Prisma; kombiniert mit Kat.Nr. 129B und Kat.Nr. 194B: HM_s 9/3

Schnurplombe, Prisma; kombiniert mit Kat.Nr. 129B und Kat.Nr. 194A: NYMM 26.31.409 (= CMS XII Nr. 174b)

Schnurplombe, Prisma; kombiniert mit Kat.Nr. 129B und Kat.Nr. 194A oder B: OAM AE 1199x

Schnurplombe, Prisma; kombiniert mit Kat.Nr. 129B und 194B: OAM AE 1802

Unvollständige Abdrücke eines konvexen Lentoids aus weichem Stein

Maße der Siegelfläche: Ø 1,65–1,70

Abdruckqualität insgesamt gut

Haus A, Raum VII; NYMM 26.31.409 vielleicht aus Iraklion/Poros

Phantastische Kombination bestehend aus fächerförmig angeordneten Linien und Punkten, den Flügeln und dem fächerförmigen Schwanz eines Vogels in Frontalansicht sowie den Brüsten einer Frau.

Kommentar: Vom selben Siegel wie Kat.Nr. 135A mit einigen abdruckbedingten Unterschieden. Abweichend die Ausrichtung und Dicke der Flügel- leiste sowie der Ansatz der Federn. Wahrscheinlich handelt es sich um die ursprüngliche Version.

Bibliographie: D.G. Hogarth, JHS 22, 1902, 80 Nr. 28 Taf. VI. Evans, PM II 245 Abb. 149b. Biesantz, KMS 129 L 1, C 1–144. Kenna, CS 144 Nr. 11S b; 145 Nr. 13S b Taf. 16. M.H. Wiencke, AJA 79, 1975, 94. Weingarten, Zakro Master 14. 16. 18f. 23 Anm. 22; 61. 134 Anm. 5 (MSS 50) Taf. 21. Dies., OxfJA 5, 1986, 290 Abb. 2.

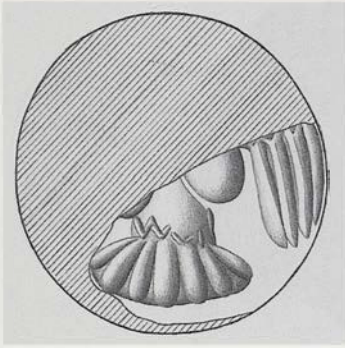

HMs 1145

136/HMs 1145

Schnurplombe, Prisma; kombiniert mit Kat.Nr. 130 und Kat.Nr. 195

Fragment des Abdrucks eines konvexen Lenticoids aus weichem Stein

Maße der Siegelfläche: Größte erh. L. des Abdruckfragments 1,60

Abdruckqualität ausgezeichnet

Haus A, Raum VII

Phantastische Kombination bestehend aus den ausgebreiteten Flügeln eines Vogels, dem Rumpf einer Frau und einem fächerförmigen Vogelschwanz, der durch eine Zickzacklinie abgesetzt ist.

Kommentar: Wahrscheinlich handelt es sich um die größere Version von Kat.Nr. 134 oder von Kat.Nr. 135A und B mit Abweichungen in einigen Details.

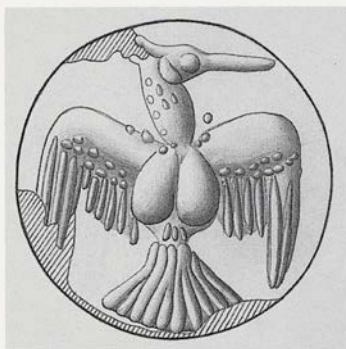

HMs 50



HMs 50

137/HMs 50

Päckchenplombe, Vertikalscheibe; kombiniert mit Kat.Nr. 122
 Nahezu vollständiger Abdruck eines flachkonvexen Lentoids aus weichem Stein
 Werkzeugspuren auf dem Grund
 Maße der Siegelfläche: Ø 1,75–1,80
 Abdruckqualität sehr gut
 Haus A, Raum VII

Phantastische Kombination bestehend aus einem Kopf mit langem Hals und schnabelförmigem Maul, den ausgebreiteten Flügeln und dem fächerförmigen Schwanz eines Vogels sowie den Brüsten einer Frau. Punktierung im Nacken, am Ansatz des Halses und auf den Flügelleisten. Vogelgeschwanz durch Strichelung abgesetzt.

Vergleiche: Zum Gesamtmotiv vgl. hier Kat.Nr. 138; zum Kopf hier Kat.Nr. 127. 138. 164 und 199; zu den Extremitäten hier Kat.Nr. 149 und 150.

Bibliographie: D.G. Hogarth, JHS 22, 1902, 80 Nr. 27 Taf. VI. Evans, PM I 707 Abb. 531d. Biesantz, KMS 129 L 1, C 1–144. Weingarten, Zakro Master 61. 82 Taf. 20.

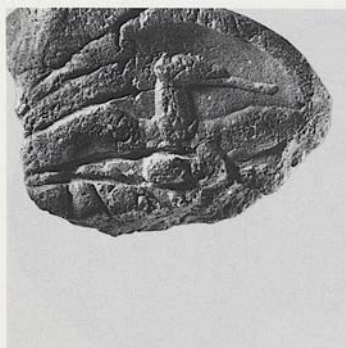
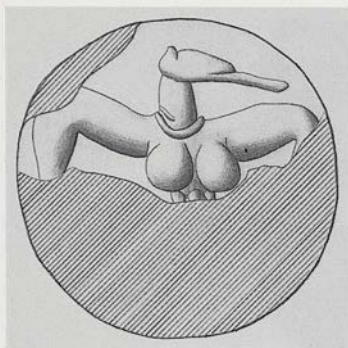

HMs 1111



138/HMs 1111

Päckchenplombe, Vertikalscheibe; kombiniert mit Kat.Nr. 174

Fragment des Abdrucks eines konvexen Lentoids aus weichem Stein

Maße der Siegelfläche: Größte erh. L. des Abdruckfragments ca. 1,95

Abdruckqualität gut

Haus A, Raum VII

Nur in der oberen Hälfte erhaltene phantastische Kombination bestehend aus einem Kopf mit langem Hals und schnabelförmigem Maul, zwei wie ausgebreitete Flügel angeordneten menschlichen Armen oder abgewinkelten Flügelleisten sowie den Brüsten einer Frau. Eine wohl als Halsreif zu deutende gebogene Linie am Ansatz des Halses.

Vergleiche: Zum Gesamtmotiv vgl. hier Kat.Nr. 137; zum Kopf hier Kat.Nr. 127. 137. 164 und 199; zu den Extremitäten hier Kat.Nr. 149 und 150.

Bibliographie: D.G. Hogarth, JHS 22, 1902, 82 Nr. 55 Taf. VII. Weingarten, Zakro Master 71 Taf. 25.

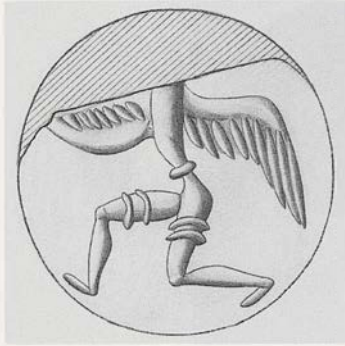
HM_s 3/7

OAM AE 1199j

HM_s 3/8

139A/HM_s 3/1, 3, 7–9, 13, 14. OAM AE 1199β.
AE 1199j

Päckchenplomben, Vertikalscheiben; kombiniert mit Kat.Nr. 201

Nahezu vollständige Abdrücke eines Lentoids aus weichem Stein; das Siegel weist oben eine gerade abgeschnittene Kante auf Maße der Siegelfläche: Ø 1,65. v. (erh.) 1,50
Abdruckqualität sehr gut

Haus A, Raum VII

Im Bereich des Kopfes nicht mehr erhaltene phantastische Kombination bestehend aus dem Rumpf und den Beinen eines nach links laufenden, mit Hose und Gürtel bekleideten Mannes sowie den Flügeln eines Vogels. Der linke, tiefer ansetzende Flügel ist mit den Federn nach oben ausgerichtet.

Kommentar: Vom selben Siegel wie Kat.Nr. 139B mit einigen abdruckbedingten Unterschieden. Abweichend die kräftigere Angabe der Gewandsäume und der Federn. Wahrscheinlich handelt es sich um die ursprüngliche Version.

Vergleiche: Zur Siegelform vgl. hier Kat.Nr. 139B und 184.

Bibliographie: D.G. Hogarth, JHS 22, 1902, 81 Nr. 36 Taf. VII. Evans, PM I 707 Abb. 531c. K. Gerogiannis, AEphem 1927/28, 165 Abb. 14. Biesantz, KMS 129 L 1, C 1–144. Kenna, CS 145 Nr. 18S b; 19S Taf. 16. Sapouna-Sakellaraki, MZ 74 Nr. 169; 71 Abb. 13; 64f. 120ff. 132. 195. Weingarten, Zakro Master 12. 63 (MSS 15) Taf. 21. Dies. in: L' Iconographie Minoenne 180 Abb. 2. Dies., OxfJA 11, 1992, 27f. Abb. 4a.



HM 3/4



HM 3/2



HM 3/6

139B/HM 3/2, 4-6, 10, 11

Päckchenplomben, Vertikalscheiben; kombiniert mit Kat.Nr. 201

Nahezu vollständige Abdrücke eines konvexen Lentoids aus weichem Material; das Siegel weist oben eine gerade abgeschnittene Kante auf

Maße der Siegelfläche: \varnothing ca. 1,65

Abdruckqualität sehr gut

Haus A, Raum VII

Im Bereich des Kopfes nicht mehr erhaltene phantastische Kombination bestehend aus dem Körper eines nach links laufenden, mit Hose und Gürtel bekleideten Mannes und den Flügeln eines Vogels. Der linke, tiefer angesetzte Flügel ist mit den Federn nach oben ausgerichtet.

Kommentar: Vom selben Siegel wie Kat.Nr. 139A mit einigen abdruckbedingten Unterschieden. Abweichend die feinere Angabe der Gewandsäume und der Federn.

Vergleiche: Zur Siegelform vgl. hier Kat.Nr. 184.

Bibliographie: D.G. Hogarth, JHS 22, 1902, 81 Nr. 36 Taf. VII. Evans, PM 1 707 Abb. 531c. K. Gerogiannis, *AEphem* 1927/28, 165 Abb. 14. Biesantz, KMS 129 L 1, C 1-144. Sapouna-Sakellaraki, MZ 74 Nr. 169; 71 Abb. 13; 64f. 120ff. 132. 195. Weingarten, *Zakro Master* 12. 63 (MSS 15) Taf. 21. Dies. in: *L'Iconographie Minoenne* 180 Abb. 2. Dies., *OxfJA* 11, 1992, 27f. Abb. 4a.

HM_s 31/3HM_s 31/3HM_s 31/1140/HM_s 31/1–3

Päckchenplomben, Vertikalscheiben; kombiniert mit Kat.Nr. 202

Nahezu vollständige Abdrücke eines konvexen Lentoids aus weichem Stein

Maße der Siegelfläche: Ø 2,00–2,10

Abdruckqualität gut bis sehr gut

Haus A, Raum VII

Phantastische Kombination bestehend aus dem Kopf einer bärtigen Ziege im rechten Profil, den ausgebreiteten Flügeln eines Vogels sowie dem Rumpf und den Beinen eines nach rechts laufenden, mit Gürtel und Hose bekleideten Mannes.

Das Horn der Ziege ist auffallend lang und am Ende zu einer Hakenspirale eingerollt.

Bibliographie: D.G. Hogarth, JHS 22, 1902, 80 Nr. 34 Abb. 12 Taf. VII. Evans, PM I 707 Abb. 513a. K. Geroiannis, AEphem 1927/28, 165 Abb. 15. F. Chapouthier, Deux épées d'apparat découvertes en 1936 au palais de Mallia. Études Crétoises 5 (1938) 48 Abb. 19a. Biesantz, KMS 129 L 1, C 1–144. Sapouna-Sakellaraki, MZ 74 Nr. 169; 71 Abb. 13; 64f. 74. 120ff. 132. 195. Hood, APG 221 Abb. 223F; 223. Weingarten, Zakro Master 63 Taf. 21. Dies. in: L'Iconographie Minoenne 180 Abb. 2. Dies., OxfJA 11, 1992, Abb. 5a.

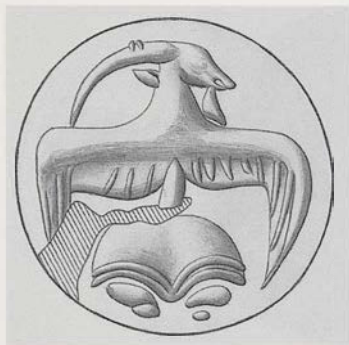

HM 89/1



HM 89/2

141/HMs 89/1-2

Päckchenplomben, Vertikalscheiben; kombiniert mit Kat.Nr. 131

Vollständige Abdrücke eines flachkonvexen Lentoids aus weichem Stein

Maße der Siegelfläche: Ø ca. 1,90

Abdruckqualität mäßig bis gut

Haus A, Raum VII

Phantastische Kombination bestehend aus dem Kopf einer bärtigen Ziege im rechten Profil, den

ausgebreiteten Flügeln eines Vogels und dem Unterteil einer mit Volantrock bekleideten Frau. Der Rock ist in Frontalansicht dargestellt, die stark angewinkelten Beine im linken bzw. rechten Profil.

Bibliographie: D.G. Hogarth, JHS 22, 1902, 81 Nr. 35; 80 Abb. 13 Taf. VII. Evans, PM I 707 Abb. 531b. Biesantz, KMS 129 L 1, C 1-144. Weingarten, Zakro Master 63 Taf. 21.

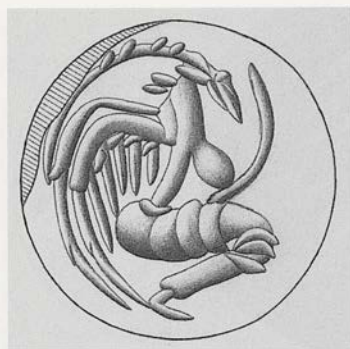

HM5 5/5



OAM AE 1199b

142/HMs 5/1–7. OAM AE 1199b

Päckchenplomben, Vertikalscheiben; kombiniert mit Kat.Nr. 145B: HMs 5/1–3

Päckchenplomben, Vertikalscheiben; kombiniert mit Kat.Nr. 145A: HMs 5/4–7. OAM AE 1199b

Nahezu vollständige Abdrücke eines konvexen Lentoids aus weichem Stein

Maße der Siegelfläche: \varnothing ca. 1,70–1,80

Abdruckqualität sehr gut

Haus A, Raum VII

Phantastische Kombination bestehend aus dem Kopf einer bärtigen Ziege, den Flügeln eines Vogels sowie dem Rumpf und dem Unterteil einer mit Gürtel und Rock bekleideten barbusigen

Frau. Weiterer Bestandteil der Kombination ist eine nicht näher bestimmbar, sich vom Kopf bis zum Schoß erstreckende gebogene Linie. Darstellung im rechten Profil mit doppelter Flügeleiste (möglicherweise auch zwei hintereinander gestaffelte Flügel dargestellt), aber nur einer Brust und einem Bein.

Kommentar: Kleinere Version von Kat.Nr. 143 mit Abweichungen in einigen Details.

Bibliographie: D.G. Hogarth, JHS 22, 1902, 81 Nr. 39 Taf. VII. Biesantz, KMS 129 L 1, C 1–144. Kenna, CS 146 Nr. 37S b Taf. 17. Weingarten, Zakro Master 64. 83. 93 Taf. 21. Dies. in: L' Iconographie Minoenne 180 Abb. 2.

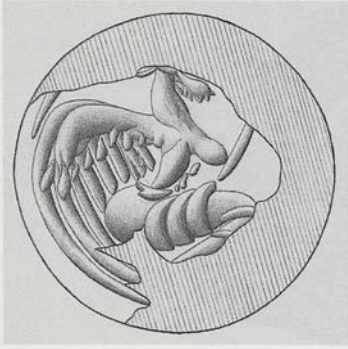

HMs 5/8

143/HMs 5/8

Päckchenplombe, Vertikalscheibe; kombiniert mit Kat.Nr. 146

Unvollständiger Abdruck eines konvexen Lentoids aus weichem Stein; Werkzeugspuren auf dem Grund

Maße der Siegelfläche: Ø ca. 2,00–2,10

Abdruckqualität ausgezeichnet

Haus A, Raum VII

Nur zum Teil in der linken Hälfte erhaltene phantastische Kombination bestehend aus dem analog zu Kat.Nr. 142 zu erschließenden Kopf einer bärtigen Ziege, den Flügeln eines Vogels sowie dem Rumpf und dem Unterteil einer mit Gürtel und

Rock bekleideten barbusigen Frau. Weiterer Bestandteil der Kombination ist eine nicht näher bestimmbare, nach oben gerichtete gebogene Linie, die vom Schoß ausgeht. Darstellung im rechten Profil mit doppelter Flügelleiste (möglicherweise sind auch zwei hintereinander gestaffelte Flügel dargestellt), aber nur einer Brust und einem Bein. Kommentar: Größere Version von Kat.Nr. 142 mit Abweichungen in einigen Details.

Bibliographie: D.G. Hogarth, JHS 22, 1902, 81 Nr. 39 Taf. VII. Biesantz, KMS 129 L 1, C 1–144. Weingarten, Zakro Master 64. 83. 93 Taf. 21. Dies. in: L'Iconographie Minoenne 180 Abb. 2.



HM 92

144/HM 92

Πάκχενπλομbe, Pyramide; kombiniert mit
Kat.Nr. 30 und Kat.Nr. 163

Nahezu vollständiger Abdruck eines konve-
xen Lentoids aus weichem Stein

Maße der Siegelfläche: Ø ca. 1,80–1,90

Abdruckqualität mäßig bis gut

Haus A, Raum VII

Phantastische Kombination bestehend aus dem
Kopf und Hals eines Widders, den Flügeln eines
Vogels, einem unbestimmbaren Rumpf mit
Schwanz und Quaste sowie dem angewinkelten
Bein eines Menschen. Darstellung mit Ausnahme
der ausgebreiteten Flügel im rechten Profil.

Bibliographie: D.G. Hogarth, JHS 22, 1902, 81 Nr. 37
Taf. VII. Biesantz, KMS 129 L 1, C 1–144. Weingarten,
Zakro Master 14. 63f. 83. 85. 93 (MSS 42) Taf. 20.
Dies. in: L' Iconographie Minoenne 180 Abb. 2.

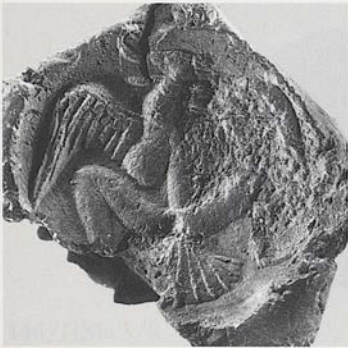

OAM AE 1199b



HM5 5/5



HM5 5/4

145A/HM5 5/4–7. OAM AE 1199b

Päckchenplomben, Vertikalscheiben; kombiniert mit Kat.Nr. 142

Nahezu vollständige Abdrücke eines konvexen Lentoids aus weichem Stein

Maße der Siegelfläche: Ø ca. 1,75

Abdruckqualität gut, Oberfläche jedoch teilweise beschädigt

Haus A, Raum VII

Phantastische Kombination bestehend aus dem Kopf und dem Hals eines Rinds, den ausgebreiteten Flügeln eines Vogels, dem unbekleideten Körper einer Frau mit gespreizten und angewinkelten Beinen sowie einem fächerförmigen Vogel-schwanz. Darstellung in Frontalansicht mit Aus-

nahme des Kopfes im rechten und den Füßen im linken bzw. rechten Profil.

Kommentar: Vom selben Siegel wie Kat.Nr. 145B mit einigen abdruckbedingten Unterschieden. Abweichend die Wiedergabe der Beine. Wahrscheinlich handelt es sich um die ursprüngliche Version. Kleinere Version von Kat.Nr. 146 mit Abweichungen in einigen Details.

Bibliographie: D.G. Hogarth, BSA VII, 1900/01, 133 Abb. 45. Ders., JHS 22, 1902, 81 Nr. 43 Taf. VII. Evans, PM I 707 Abb. 531g. Biesantz, KMS 129 L 1, C 1–144. Kenna, CS 146 Nr. 37S a Taf. 17. Weingarten, Zakro Master 62f. 85. 88 Anm. 8; 102 Taf. 20. Dies. in: L' Iconographie Minoenne 180 Abb. 2. N. Schlager in: CMS Beih. 3, 235 Abb. 10.



HM5 5/1



HM5 5/3



HM5 5/2

145B/HM5 5/1–3

Päckchenplomben, Vertikalscheiben; kombiniert mit Kat.Nr. 142

Vollständige Abdrücke eines konvexen Lentoids aus weichem Stein

Maße der Siegelfläche: Ø 1,75

Abdruckqualität gut bis sehr gut

Haus A, Raum VII

Phantastische Kombination bestehend aus dem Kopf und dem Hals eines Rinds, den frontal ausgebreiteten Flügeln eines Vogels, dem unbekleideten Körper einer Frau mit gespreizten und angewinkelten Beinen, sowie einem fächerförmigen

Vogelschwanz. Darstellung in Frontalansicht mit Ausnahme des Kopfes im rechten und den Füßen im linken bzw. rechten Profil.

Kommentar: Vom selben Siegel wie Kat.Nr. 145A mit einigen abdruckbedingten Unterschieden. Abweichend die Wiedergabe der Beine. Kleinere Version von Kat.Nr. 146 mit Abweichungen in einigen Details.

Bibliographie: D.G. Hogarth, BSA VII, 1900/01, 133 Abb. 45. Ders., JHS 22, 1902, 81 Nr. 43 Taf. VII. Evans, PM I 707 Abb. 531g. Biesantz, KMS 129 L 1, C 1–144. Weingarten, Zakro Master 62f. 85. 88 Anm. 8; 102 Taf. 20. Dies. in: L' Iconographie Minoenne 180 Abb. 2. N. Schlager in: CMS Beih. 3, 235 Abb. 10.



HMs 5/8

146/HMs 5/8

Päckchenplombe, Vertikalscheibe; kombiniert mit Kat.Nr. 143
 Unvollständiger Abdruck eines konvexen Lentoids aus weichem Stein
 Maße der Siegelfläche: \varnothing ca. 2,00
 Abdruckqualität gut
 Haus A, Raum VII

Phantastische Kombination bestehend aus dem Kopf und dem Hals eines Rinds, den frontal ausgebreiteten Flügeln eines Vogels, dem unbekleideten Körper einer Frau mit gespreizten und angewinkelten Beinen, sowie einem fächerförmigen Vogelschwanz. Darstellung in Frontalansicht mit Ausnahme des Kopfes im rechten und den Füßen im linken bzw. rechten Profil.

Kommentar: Größere Version von Kat.Nr. 145A und B mit stärkeren Abweichungen in einigen Details.

Bibliographie: D.G. Hogarth, BSA VII, 1900/01, 133 Abb. 45. Ders., JHS 22, 1902, 81 Nr. 43 Taf. VII. Evans, PM I 707 Abb. 531g. Biesantz, KMS 129 L 1, C 1-144. Weingarten, Zakro Master 62f. 85. 88 Anm. 8; 102 Taf. 20. Dies. in: L' Iconographie Minoenne 180 Abb. 2. N. Schlager in: CMS Beih. 3, 235 Abb. 10.



HM5 55

147/HMs 55

Päckchenplombe, Vertikalscheibe; kombiniert mit Kat.Nr. 232

Nahezu vollständiger Abdruck eines konvexen Lentoids aus weichem Stein; Werkzeugspuren auf dem Grund. Auf dem Plastilinabdruck außerhalb der unteren Siegelkante möglicherweise der Abdruck von Leder/Pergament

Maße der Siegelfläche: \varnothing ca. 1,50–1,60

Abdruckqualität sehr gut

Haus A, Raum VII

Phantastische Kombination bestehend aus dem frontal wiedergegebenen Kopf eines Rinds oder einer Ziege mit vier wellenförmigen Auswüchsen an der Stelle der Hörner bzw. Ohren, zwei spiegelbildlich angewinkelten menschlichen Armen mit krallenartigen Fingern und Angabe eines Gewandes. Darunter die gespreizten und angewinkelten Beine eines Menschen ohne Rumpf.

Bibliographie: D.G. Hogarth, JHS 22, 1902, 81 Nr. 46 Taf. VII. Weingarten, Zakro Master 74. 92. 102. 104 Anm. 7 Taf. 25. Dies. in: L' Iconographie Minoenne 174. 176 Abb. 2.

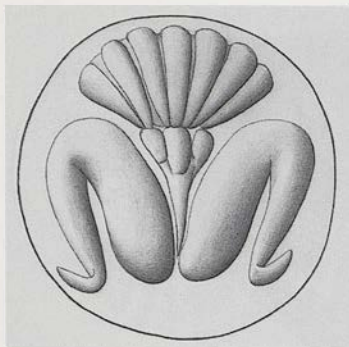

HMs 27/6

148/HMs 27/1–6. OAM AE 1199f

Päckchenplomben, Pyramiden; kombiniert mit Kat.Nr. 134 und Kat.Nr. 164: HMs 27/1–5. OAM AE 1199f

Schnurplombe, Prisma; kombiniert mit Kat.Nr. 134 und Kat.Nr. 164: HMs 27/6

Vollständige Abdrücke eines konvexen Lentoids aus weichem Stein

Maße der Siegelfläche: Ø ca. 1,55

Abdruckqualität ausgezeichnet

Haus A, Raum VII

Phantastische Kombination bestehend aus einem fächerförmigen Motiv mit 'dreiblättrigem Stiel' zwischen den gespreizten und angewinkelten Beinen eines Menschen.

Vergleiche: Zur Position und zum Stiel des fächerartigen Motivs vgl. hier Kat.Nr. 157. 158. 165.

Bibliographie: D.G. Hogarth, JHS 22, 1902, 81 Nr. 45 Taf. VII. Bossert, Altkreta³ Taf. 391e. Kenna, CS 145 Nr. 22S a Taf. 16. Biesantz, KMS 129 L 1, C 1–144. Weingarten, Zakro Master 12f. 74. 92. 102 (MSS 29) Taf. 25. Dies. in: L' Iconographie Minoenne 174. 176 Abb. 2. Dies., OxfJA 11, 1992, 28f. Abb. 6b.



HM 16/1



HM 16/1

149/HM 16/1–8, 10. OAM AE 1199i

Schnurplomben, Prismen; kombiniert mit Kat.Nr. 153 und Kat.Nr. 228: HM 16/1–3

Päckchenplomben, Pyramiden; kombiniert mit Kat.Nr. 153 und Kat.Nr. 228: HM 16/4, 5, 8. OAM AE 1199i

Päckchenplomben, Pyramiden; kombiniert mit Kat.Nr. 153 und Kat.Nr. 228 oder 229: HM 16/6, 7

Päckchenplombe, Pyramide; kombiniert mit Kat.Nr. 154 (dritte Pyramidenfläche zerstört): HM 16/10

Vollständige Abdrücke eines konvexen Lentoids aus weichem Stein

Maße der Siegelfläche: \varnothing ca. 1,75

Abdruckqualität sehr gut

Haus A, Raum VII

Phantastische Kombination bestehend aus dem Kopf eines Ebers(?) mit der Schnauze und den Zähnen eines Ebers, zwei wie ausgebreitete Flügel angeordneten menschlichen Armen oder abgewinkelten Flügelleisten sowie dem Rumpf und dem fächerförmigen Schwanz eines Vogels. Darstellung in Frontalansicht.

Kommentar: Das gleiche Siegelmotiv wie Kat.Nr. 150, jedoch mit weniger Details.

Bibliographie: D.G. Hogarth, JHS 22, 1902, 80 Nr. 33 Taf. VII. D. Levi, ASAtene 8/9, 1925/26, 160 Nr. 33. Biesantz, KMS 129 L 1, C 1–144. Kenna, CS 145 Nr. 235 a Taf. 16. Weingarten, Zakro Master 15. 17. 62. 92 (MSS 56) Taf. 20. Dies. in: L' Iconographie Minoenne 174 Abb. 2.



HMs 16/12



HMs 16/14



HMs 16/16



HMs 16/11

150/HMs 16/11–17. 96

Päckchenplombe, Pyramide; kombiniert mit Kat.Nr. 228 oder 229 (dritte Pyramidenfläche zerstört): HMs 16/11

Päckchenplomben, Pyramiden; kombiniert mit Kat.Nr. 154 und Kat.Nr. 229: HMs 16/12. 96

Schnurplombe, Prisma; kombiniert mit Kat.Nr. 154 und Kat.Nr. 228 oder 229: HMs 16/13

Schnurplombe, Prisma; kombiniert mit Kat.Nr. 228 oder 229 (dritte Prismenfläche zerstört): HMs 16/14

Schnurplombe, Prisma; kombiniert mit Kat.Nr. 154 und Kat.Nr. 229(?): HMs 16/15

Schnurplombe, Prisma; kombiniert mit Kat.Nr. 154 (dritte Prismenfläche zerstört): HMs 16/16

Schnurplombe, Prisma (zweite und dritte Prismenfläche zerstört): HMs 16/17

Nahezu vollständige Abdrücke eines konvexen Lentoids aus weichem Stein

Maße der Siegelfläche: \varnothing 2,00–2,10

Abdruckqualität sehr gut

Haus A, Raum VII

Phantastische Kombination bestehend aus dem Kopf eines Ebers, zwei wie ausgebreitete Flügel angeordneten menschlichen Armen oder abgewinkelten Flügelleisten sowie dem Rumpf und dem fächerförmigen Schwanz eines Vogels. Die Brust ist mit Bogenlinie und Punktreihe, der durch gereichte Schrägstriche abgesetzte Vogel-schwanz mit kleinen Bogenlinien verziert.

Kommentar: Das gleiche Siegelmotiv wie Kat.Nr. 149, jedoch mit reicherer Wiedergabe im Detail.

Bibliographie: D. Levi, *ASAtene* 8/9, 1925/26, 175 Nr. 173 Abb. 211 Taf. XVIIa. b. Weingarten, *Zakro Master* 15. 17. 62 (MSS 57) Taf. 20.

HM_s 10/1HM_s 10/17

OAM AE 1199m

151/HM_s 10/1–6, 8 (Kat.Nr. 151 oder 152),
9–15, 17. OAM AE 1199m

Päckchenplomben, Pyramiden; kombiniert
mit Kat.Nr. 117 und Kat.Nr. 119: HM_s
10/1, 3, 4, 9–15, 17. OAM AE 1199m

Päckchenplomben, Pyramiden; kombiniert
mit Kat.Nr. 117 oder 118 und Kat.Nr. 119:
HM_s 10/5, 6

Päckchenplombe, Pyramide; kombiniert mit
Kat.Nr. 117 und Kat.Nr. 119 oder 120: HM_s
10/8 (Kat.Nr. 151 oder 152)

Schnurplombe, Prisma; kombiniert mit
Kat.Nr. 117 oder 118 und Kat.Nr. 119: HM_s
10/2

Nahezu vollständige Abdrücke eines kon-
vexen Lentoids aus weichem Stein

Maße der Siegelfläche: Ø 1,50–1,55
Abdruckqualität gut bis sehr gut
Haus A, Raum VII

Phantastische Kombination bestehend aus einer
Schlaufenlinie mit Punkten, einem dreiblättrigen
Fächermotiv und zwei gespreizten 'menschlichen
Schenkeln mit Glutäen'. Die abgewinkelten 'Un-
terschenkel' sind tordiert wiedergegeben.

Kommentar: Das gleiche Siegelmotiv wie Kat.Nr.
152 mit Abweichungen in einigen Details.

Bibliographie: D.G. Hogarth, JHS 22, 1902, 81 Nr. 48
Taf. VII. Biesantz, KMS 129 L 1, C 1–144. Kenna,
CS 146 Nr. 30S a Taf. 17. Weingarten, Zakro Master
12. 75. 104 Anm. 7 (MSS 28) Taf. 24.

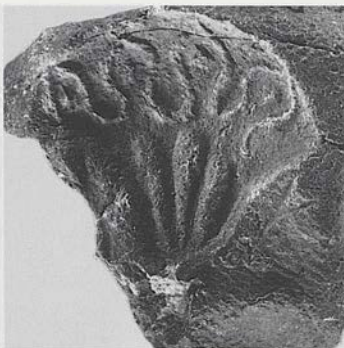

OAM AE 1199w



HM5 10/7

152/HMs 10/7, 8 (Kat.Nr. 151 oder 152), 16.

OAM AE 1199w

Päckchenplomben, Pyramiden; kombiniert mit Kat.Nr. 118 und 120: HMs 10/7, 16.

OAM AE 1199w

Päckchenplombe, Pyramide; kombiniert mit Kat.Nr. 117 und Kat.Nr. 119 oder 120: HMs 10/8 (Kat.Nr. 151 oder 152)

Unvollständige Abdrücke eines konvexen Lentoids aus weichem Stein

Maße der Siegelfläche: Ø ca. 1,50

Abdruckqualität mäßig bis gut

Haus A, Raum VII

Phantastische Kombination bestehend aus einer Schlaufenlinie mit Punkten, einem dreiblättrigen Fächermotiv und zwei gespreizten 'menschlichen Schenkeln mit Glutäen'. Die abgewinkelten 'Unterschenkel' sind tordiert wiedergegeben.

Kommentar: Das gleiche Siegelmotiv wie Kat.Nr. 151 mit Abweichungen in einigen Details.

Bibliographie: D.G. Hogarth, JHS 22, 1902, 81 Nr. 48 Taf. VII. Biesantz, KMS 129 L 1, C 1-144. Kenna, CS 146 Nr. 32S c Taf. 17. Weingarten, Zakro Master 12. 75. 104 Anm. 7 (MSS 28) Taf. 24.



HMs 15/17

OAM AE 1199i

153/HMs 15/1–5, 7 (Kat.Nr. 153 oder 154), 8, 10–21, 22 (Kat.Nr. 153 oder 154), 23, 24 (Kat.Nr. 153 oder 154), 25–27. 16/1–8, 9 (Kat.Nr. 153 oder 154). OAM AE 1199 γ . AE 1199i. AE 1199n. AE 1199y

Päckchenplomben, Pyramiden; kombiniert mit Kat.Nr. 184 und Kat.Nr. 228: HMs 15/1–4, 7 (Kat.Nr. 153 oder 154), 8, 11, 12, 14, 16, 17, 20, 24 (Kat.Nr. 153 oder 154), 26. OAM AE 1199 γ . AE 1199n. AE 1199y

Päckchenplomben, Pyramiden; kombiniert mit Kat.Nr. 184 und Kat.Nr. 228 oder 229: HMs 15/5, 13, 19, 21, 22 (Kat.Nr. 153 oder 154), 23

Päckchenplomben, Pyramiden; kombiniert mit Kat.Nr. 183 oder 184 oder 185 und Kat.Nr. 228 oder 229: HMs 15/15, 25

Päckchenplombe, Pyramide kombiniert mit Kat.Nr. 183 und Kat.Nr. 228: HMs 15/18

Päckchenplomben, Pyramiden; kombiniert mit Kat.Nr. 149 und Kat.Nr. 228: HMs 16/4, 5, 8. OAM AE 1199i

Päckchenplomben, Pyramiden; kombiniert mit Kat.Nr. 149 und Kat.Nr. 228 oder 229: HMs 16/6, 7

Päckchenplombe, Pyramide; kombiniert mit Kat.Nr. 228 oder 229 (dritte Pyramidenfläche zerstört): HMs 16/9 (Kat.Nr. 153 oder 154)

Schnurplomben, Prismen; kombiniert mit Kat.Nr. 183 und 228: HMs 15/10, 27

Schnurplomben, Prismen; kombiniert mit Kat.Nr. 149 und 228: HMs 16/1–3

Vollständige Abdrücke eines konvexen Lentoids aus weichem Stein

Maße der Siegelfläche: \varnothing ca. 1,30

Abdruckqualität sehr gut

Haus A, Raum VII

Phantastische Kombination. Ein quergestreiftes papyrusähnliches Zwickelmotiv ist in eine V-förmig geschwungene Linie eingepasst, deren beide volutenartige Enden in Wellenlinien übergehen. Auf diese Weise entsteht eine in der oberen Hälfte herzförmige Figur. In deren beiden Hälften jeweils in spiegelbildlicher Anordnung ein Punkt im Zentrum einer inneren Volute, die mit dem Bein eines Löwen in Profilansicht verbunden ist. Kommentar: Das gleiche Siegelmotiv wie Kat.Nr. 154 mit Abweichungen in einigen Details.

Bibliographie: D.G. Hogarth, JHS 22, 1902, 85 Nr. 90 Taf. IX. Sp. Marinatos, AEphem 1927/28, 30 Abb. β . Biesantz, KMS 129 L 1, C 1–144. Kenna, CS Taf. 145 Nr. 23S b; 146 Nr. 27S c. 28S. 29S Taf. 17. Weingarten, Zakro Master 15. 17. 77 (MSS 56–58) Taf. 24.

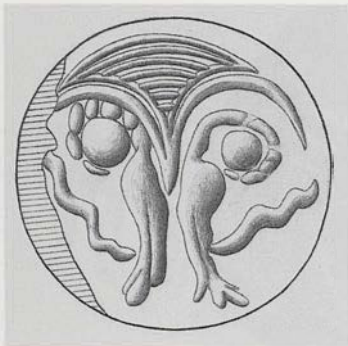

HM 16/12



HM 96

154/HMs 15/6, 7 (Kat.Nr. 153 oder 154), 22 (Kat.Nr. 153 oder 154), 24 (Kat.Nr. 153 oder 154). 16/9 (Kat.Nr. 153 oder 154), 10, 12, 13, 15, 16, 96

Päckchenplombe, Pyramide; kombiniert mit Kat.Nr. 185 und Kat.Nr. 228 oder 229: HMs 15/6

Päckchenplomben, Pyramiden; kombiniert mit Kat.Nr. 184 und Kat.Nr. 228: HMs 15/7 (Kat.Nr. 153 oder 154), 24 (Kat.Nr. 153 oder 154)

Päckchenplombe, Pyramide; kombiniert mit Kat.Nr. 184 und Kat.Nr. 228 oder 229: HMs 15/22 (Kat.Nr. 153 oder 154)

Päckchenplombe, Pyramide; kombiniert mit Nr. 228 oder 229 (dritte Pyramidenfläche zerstört): HMs 16/9 (Kat.Nr. 153 oder 154)

Päckchenplombe, Pyramide; kombiniert mit Kat.Nr. 149 (dritte Pyramidenfläche zerstört): HMs 16/10

Päckchenplomben, Pyramiden; kombiniert mit Kat.Nr. 150 und Kat.Nr. 229: HMs 16/12, 96

Schnurplombe, Prisma; kombiniert mit Kat.Nr. 150 und Kat.Nr. 228 oder 229: HMs 16/13

Schnurplombe, Prisma; kombiniert mit Kat.Nr. 150 und Kat.Nr. 229(?): HMs 16/15

Schnurplombe, Prisma; kombiniert mit Kat.Nr. 150 (dritte Pyramidenfläche zerstört): HMs 16/16

Abdruck eines Lentoids aus weichem Stein

Maße der Siegelfläche: Ø ca. 1,25

Abdruckqualität sehr gut

Haus A, Raum VII

Phantastische Kombination. Ein quergestreiftes papyrusähnliches Zwickelmotiv ist in eine V-förmig geschwungene Linie eingepasst, deren beide volutenartige Enden in Wellenlinien übergehen. Auf diese Weise entsteht eine in der oberen Hälfte herzförmige Figur. In deren beiden Hälften jeweils in spiegelbildlicher Anordnung ein Punkt im Zentrum einer inneren Volute, die mit dem Bein eines Löwen im Profil verbunden ist.

Kommentar: Das gleiche Siegelmotiv wie Kat.Nr. 153 mit Abweichungen in einigen Details.

Bibliographie: D.G. Hogarth, JHS 22, 1902, 85 Nr. 90 Taf. IX. Biesantz, KMS 129 L 1, C 1-144. Weingarten, Zakro Master 15. 17. 77 (MSS 56-58) Taf. 24.

HM_s 1/6HM_s 1/1

OAM AE 1801

155/HM_s 1/1, 2, 4-6, 10-12. OAM AE 1199a.
AE 1801

Päckchenplomben, Vertikalscheiben; kombi-
niert mit Kat.Nr. 225: HM_s 1/1, 4

Päckchenplomben, Vertikalscheiben; kombi-
niert mit Kat.Nr. 226: HM_s 1/2, 5, 6, 10-12.

OAM AE 1199a. AE 1801

Nahezu vollständige Abdrücke eines konve-
xen Lentoids aus weichem Stein

Maße der Siegelfläche: Ø 1,85

Abdruckqualität sehr gut

Haus A, Raum VII

Phantastische Kombination bestehend aus einem
mit einer schlaufenartigen Öse verbundenen Bu-
kranion in Frontalansicht, den ausgebreiteten Flüg-
eln eines Vogels und den im linken bzw. rechten
Profil wiedergegebenen Beinen eines Löwen.

Kommentar: Kleinere Version von Kat.Nr. 156
mit Abweichungen in einigen Details.

Bibliographie: D.G. Hogarth, JHS 22, 1902, 84 Nr. 80;
81 Abb. 23 Taf. VIII. Evans, PM 1 702 Abb. 525b.
Biesantz, KMS 129 L 1, C 1-144. Kenna, CS 144
Nr. 10S b; 145 Nr. 12S b Taf. 16. Weingarten, Zakro
Master 18f. 37 Anm. 1; 72 Taf. 24. Dies., Kadmos 25,
1986, 6 Nr. 16; 10 Anm. 33.



HM 1/13



HM 1/8

156/HMs 1/3, 7-9, 13

Päckchenplomben, Vertikalscheiben; kombiniert mit Kat.Nr. 227: HMs 1/3, 9, 13

Päckchenplombe, Vertikalscheibe; kombiniert mit Kat.Nr. 226: HMs 1/7

Nodus, Vertikalscheibe; kombiniert mit Kat.Nr. 227: HMs 1/8

Nahezu vollständige Abdrücke eines konvexen Lentoids aus weichem Stein

Maße der Siegelfläche: \varnothing ca. 2,20

Abdruckqualität gut bis sehr gut

Haus A, Raum VII

Phantastische Kombination bestehend aus einem mit einer schlaufenartigen Öse verbundenen Bukranion in Frontalansicht, den ausgebreiteten Flügeln eines Vogels und den im linken bzw. rechten Profil wiedergegebenen Beinen eines Löwen.

Kommentar: Größere Version von Kat.Nr. 155 mit Abweichungen in einigen Details.

Bibliographie: D.G. Hogarth, JHS 22, 1902, 84 Nr. 80; 81 Abb. 23 Taf. VIII. Evans, PM 1 702 Abb. 525b. Biesantz, KMS 129 L 1, C 1-144. Weingarten, Zakro Master 18f. 37 Anm. 1; 72 Taf. 24. Dies., Kadmos 25, 1986, 6 Nr. 16; 10 Anm. 33.

HM_s 21/6HM_s 21/13HM_s 21/5

157/HM_s 21/1, 2, 5–7, 9–18, 20–26, 29. FMA 94766. OAM AE 11991

Päckchenplomben, Vertikalscheiben; kombiniert mit Kat.Nr.104A: HM_s 21/1, 2, 5–7, 9–18, 20, 21, 24–26, 29. FMA 94766. OAM AE 11991

Päckchenplomben, Vertikalscheiben; kombiniert mit Kat.Nr. 104A oder B: HM_s 21/22, 23

Nahezu vollständige Abdrücke eines konvexen Lentoids aus weichem Stein

Maße der Siegelfläche: Ø ca. 1,70

Abdruckqualität sehr gut

Haus A, Raum VII

Phantastische Kombination bestehend aus einem fächerförmigen Motiv mit dreiblättrigem Stiel, den ausgebreiteten Flügeln eines Schmetterlings mit Rosettendekor, dem Kopf eines Ebers, der von sichelförmigen Elementen flankiert wird, und

den Beinen eines Löwen. Darstellung in Frontalansicht mit Ausnahme der im linken bzw. rechten Profil wiedergegebenen Löwenbeine.

Kommentar: Kleinere Version von Kat.Nr. 158 und 159 mit Abweichungen in einigen Details (z.B. Anzahl der sichelförmigen Elemente und der Rosettenblätter).

Vergleiche: Zur Position und zum Stiel des fächerartigen Motivs vgl. hier Kat.Nr. 148. 158. 159. 165.

Bibliographie: D.G. Hogarth, JHS 22, 1902, 83f. Nr. 71 Abb. 17 Taf. VIII. Evans, PM I 705 Abb. 529b. Ders., JHS 45, 1925, 56 Abb. 48d. Snijder, KK 147 Taf. 23, 1. Biesantz, KMS 129 L 1, C 1–144. Kenna, CS 146 Nr. 25S. C. Laviosa, SMEA 10, 1969, 18 Nr. 10b Taf. 7. I. Pini, AA 1983, 566 Abb. 8a. Younger, Aegean Seals II 128 (3. The Master of the Theban Butterflies). Weingarten, Zakro Master 11f. 23 Anm. 23; 24 Anm. 29; 71f. (MSS 13) Taf. 24. Dies., Aegaeum 3, 1989, 40f. Dies., OxfJA 5, 1986, 290f. Dies., OxfJA 11, 1992, 26 Abb. 1a.

HM_s 21/28

OAM AE 1199k

158/HM_s 21/3, 19, 27, 28. OAM AE 1199e. AE 1199k

➤ Päckchenplomben, Vertikalscheiben; kombiniert mit Kat.Nr. 104B: HM_s 21/3, 28. OAM AE 1199e. AE 1199k

➤ Päckchenplombe, Vertikalscheibe; kombiniert mit Kat.Nr. 104A oder B: HM_s 21/19
➤ Päckchenplombe, Vertikalscheibe; kombiniert mit Kat.Nr. 105: HM_s 21/27

Nahezu vollständige Abdrücke eines konvexen Lentoids aus weichem Stein

Maße der Siegelfläche: Ø 1,90–2,00

Abdruckqualität ausgezeichnet

Haus A, Raum VII

Phantastische Kombination bestehend aus einem fächerförmigen Motiv mit dreiblättrigem Stiel, den ausgebreiteten Flügeln eines Schmetterlings mit Rosettendekor, dem Kopf eines Ebers, der von sichelförmigen Elementen flankiert wird, und den Beinen eines Löwen. Darstellung in Frontal-

ansicht mit Ausnahme der im linken bzw. rechten Profil wiedergegebenen Löwenbeine.

Kommentar: Das gleiche Siegelmotiv wie Kat.Nr. 157 und 159 mit Abweichungen in einigen Details (z.B. Anzahl der sichelförmigen Elemente und der Rosettendekore). Gleiche Größe wie Kat.Nr. 159 und größer als Kat.Nr. 157.

Vergleiche: Zur Position und zum Stiel des fächerartigen Motivs vgl. hier Kat.Nr. 148. 157. 159. 165.

Bibliographie: D.G. Hogarth, JHS 22, 1902, 83f. Nr. 71 Abb. 17 Taf. VIII. Evans, PM I 705 Abb. 529b. Ders., JHS 45, 1925, 56 Abb. 48d. Snijder, KK 147 Taf. 23, 1. Biesantz, KMS 129 L 1, C 1–144. Kenna, CS 145 Nr. 24S b; 146 Nr. 26S b Taf. 17. C. Laviosa, SMEA 10, 1969, 18 Nr. 10b Taf. 7. I. Pini, AA 1983, 566 Abb. 8c. Younger, Aegean Seals II 128 (3. The Master of the Theban Butterflies). Weingarten, Zakro Master 11f. 23 Anm. 23; 24 Anm. 29; 71f. (MSS 13) Taf. 24 Dies., OxfJA 5, 1986, 290f. Dies., Aegaeum 3, 1989, 40f. Dies., OxfJA 11, 1992, 26 Abb. 1b. I. Pini, Aegaeum 8, 1992, 14 Taf. I d.



HMs 21/4

159/HMs 21/4, 8

Nodus, Vertikalscheibe; kombiniert mit Kat.Nr. 105: HMs 21/4

Päckchenplombe, Vertikalscheibe; kombiniert mit Kat.Nr. 105: HMs 21/8

Nahezu vollständige Abdrücke eines konvexen Lentoids aus weichem Stein

Maße der Siegelfläche: Ø 1,90–2,00

Abdruckqualität gut

Haus A, Raum VII

Phantastische Kombination bestehend aus einem fächerförmigen Motiv mit dreiblättrigem Stiel, den ausgebreiteten Flügeln eines Schmetterlings mit Rosettendekor, dem Kopf eines Ebers, der von sichelförmigen Elementen flankiert wird, und den Beinen eines Löwen. Darstellung in Frontalansicht mit Ausnahme der im linken bzw. rechten Profil wiedergegebenen Löwenbeine.

Kommentar: Das gleiche Siegelmotiv wie Kat.Nr. 157 und 158 mit Abweichungen in einigen Details, vor allem in der Anzahl der sichelförmigen Elemente und der Rosettenblätter. Gleiche Größe wie Kat.Nr. 158 und größer als Kat.Nr. 157.

Vergleiche: Zur Position und zum Stiel des fächerartigen Motivs vgl. hier Kat.Nr. 148. 157. 158. 165.

Bibliographie: D.G. Hogarth, JHS 22, 1902, 83f. Nr. 71 Abb. 17 Taf. VIII. Evans, PM I 705 Abb. 529b. Ders., JHS 45, 1925, 56 Abb. 48d. Snijder, KK 147 Taf. 23, 1. Biesantz, KMS 129 L 1, C 1–144. C. Laviosa, SMEA 10, 1969, 18 Nr. 10b Taf. 7. I. Pini, AA 1983, 566 Abb. 8b. Younger, Aegean Seals II 128 (3. The Master of the Theban Butterflies). Weingarten, Zakro Master 11f. 23 Anm. 23; 24 Anm. 29; 71f. (MSS 13) Taf. 24. Dies., Aegaeum 3, 1989, 40f. Dies., OxfJA 5, 1986, 290f. Dies., OxfJA 11, 1992, 26 Abb. 1c.



HMs 91

160/HMs 91

Schnurplombe, Prisma; kombiniert mit Kat.Nr. 4 und Kat.Nr. 231

Unvollständig erhaltener Abdruck eines konvexen Lentoids aus weichem Stein

Maße der Siegelfläche: Ø ca. 1,75

Abdruckqualität gut, jedoch eine Beschädigung der Abdruckoberfläche

Haus A, Raum VII

Phantastische Kombination bestehend aus den ausgebreiteten Flügeln eines Schmetterlings mit Radmotivdekor, einem zwickelartig zwischen die Flügel eingepassten Rinder- oder Ziegenkopf(?) in Frontalansicht und darunter einem unbestimmbaren Motivelement aus miteinander verbundenen bogenförmigen Linien.

Bibliographie: D.G. Hogarth, JHS 22, 1902, 84 Nr. 72 Taf. VIII. Biesantz, KMS 129 L 1, C 1-144. Younger, Aegean Seals II 128 (3. The Master of the Theban Butterflies). Weingarten, Zakro Master 72 Taf. 25.



HMs 11/15



HMs 11/7

161A/HMs 11/7, 13 (Kat.Nr. 161A oder B), 15, 19

Päckchenplomben, Vertikalscheiben; kombiniert mit Kat.Nr. 170: HMs 11/7, 15, 19

Päckchenplombe, Vertikalscheibe; kombiniert mit Kat.Nr. 169: HMs 11/13 (Kat.Nr. 161A oder B)

Vollständige Abdrücke eines konvexen Lentoids aus weichem Stein

Maße der Siegelfläche: \varnothing 1,65–1,70

Abdruckqualität ausgezeichnet

Haus A, Raum VII

Phantastische Kombination bestehend aus Kopf, Hals und gepunkteter Brust eines Wasservogels, den unterschiedlich langen Beinen eines Löwen sowie einem fächerförmigen Vogelschwanz. An den Ansatzstellen der Löwenbeine zwei Punkte, die jeweils von einem Kreis bzw. Teilkreis ge-

rahmt sind. Die Bogenlinie zwischen beiden Kreisen gibt vielleicht einen Gürtel wieder. Der zur Seite geneigte Kopf ist im rechten Profil, die Brust und der Vogelschwanz sind in Frontalansicht, die Löwenbeine im linken bzw. rechten Profil wiedergegeben.

Kommentar: Vom selben Siegel wie Kat.Nr. 161B mit einigen abdruckbedingten Unterschieden. Abweichend die geringere Anzahl der Schwanzfedern. Wahrscheinlich handelt es sich um die ursprüngliche Version. Kleinere Version des gleichen Motivs wie Kat.Nr. 162 mit einigen Abweichungen in Details.

Bibliographie: D.G. Hogarth, JHS 22, 1902, 88 Nr. 129 Taf. X. Biesantz, KMS 129 L 1, C 1–144. Weingarten, Zakro Master 15 (MSS 59–61). 62 Taf. 21. Dies., OxfJA 5, 1986, 290 Abb. 3; 291. Dies., Aegaeum 3, 1989, 41 Taf. 2a. Dies., Kadmos 25, 1986, 6 Nr. 14; 9f. Dies., OxfJA 11, 1992, 27 Abb. 3.



OAM AE 1199v



OAM AE 1199e

161B/HMs 11/1, 3, 4, 6, 8–12, 13 (Kat.Nr. 161A oder B), 18, 22. OAM AE 1199e. AE 1199v
Päckchenplomben, Vertikalscheiben; kombiniert mit Kat.Nr. 169

Nahezu vollständige Abdrücke eines konvexen Lentoids aus weichem Stein
Maße der Siegelfläche: Ø 1,65–1,70
Abdruckqualität sehr gut
Haus A, Raum VII

Phantastische Kombination bestehend aus Kopf, Hals und gepunkteter Brust eines Wasservogels, den unterschiedlich langen Beinen eines Löwen sowie einem fächerförmigen Vogelschwanz. An den Ansatzstellen der beiden Löwenbeine zwei Punkte, die jeweils von einem Kreis bzw. Teilkreis gerahmt sind. Die Bogenlinie zwischen beiden

Kreisen gibt vielleicht einen Gürtel wieder. Der zur Seite geneigte Kopf ist im rechten Profil, die Brust und der Vogelschwanz sind in Frontalansicht, die Löwenbeine im linken bzw. rechten Profil wiedergegeben.

Kommentar: Vom selben Siegel wie Kat.Nr. 161A mit einigen abdruckbedingten Unterschieden. Abweichend die größere Anzahl der Schwanzfedern (Nachgravur?). Kleinere Version von Kat.Nr. 162 mit einigen Abweichungen in Details.

Bibliographie: D.G. Hogarth, JHS 22, 1902, 88 Nr. 129 Taf. X. Biesantz, KMS 129 L. 1, C 1–144. Kenna, CS 145 Nr. 16S a. 17S Taf. 16. Weingarten, Zakro Master 15 (MSS 59–61). 62 Taf. 21. Dies., OxfJA 5, 1986, 290 Abb. 3; 291. Dies., Aegaeum 3, 1989, 41 Taf. 2a. Dies., Kadmos 25, 1986, 6 Nr. 14; 9f. Dies., OxfJA 11, 1992, 27 Abb. 3.

HM_s 11/2HM_s 11/21

162/HM_s 11/2, 5, 14, 16, 17, 20, 21

Päckchenplomben, Vertikalscheiben; kombiniert mit Kat.Nr. 171: HM_s 11/2, 14, 16, 17, 20, 21

Nodus, Vertikalscheibe; kombiniert mit Kat.Nr. 171: HM_s 11/5

Nahezu vollständige Abdrücke eines konvexen Lentoids aus weichem Stein

Maße der Siegelfläche: Ø ca. 2,05

Abdruckqualität sehr gut

Haus A, Raum VII

Phantastische Kombination bestehend aus Kopf, Hals und Brust eines Wasservogels, den unterschiedlich langen Beinen eines Löwen sowie einem fächerförmigen Vogelschwanz. An den Ansatzstellen der beiden Löwenbeine zwei Punkte,

die jeweils von einem Teilkreis gerahmt sind. Die Bogenlinie zwischen beiden Kreisen gibt vielleicht einen Gürtel wieder. Der zur Seite geneigte Kopf ist im rechten Profil, die Brust und der Vogelschwanz sind in Frontalansicht, die Löwenbeine im linken bzw. rechten Profil wiedergegeben.

Kommentar: Größere Version von Kat.Nr. 161A und B mit Abweichungen in einigen Details. Die Interpretation von HM_s 11/20 durch D. Levi ist falsch.

Bibliographie: D.G. Hogarth, JHS 22, 1902, 88 Nr. 129 Taf. X. D. Levi, ASAtene 8/9, 1925/26, 173 Nr. 169 Abb. 207 Taf. XVII. Biesantz, KMS 129 L 1, C 1–144. Weingarten, Zakro Master 15. 62 (MSS 59–61) Taf. 21. Dies., OxfJA 5, 1986, 290 Abb. 3; 291. Dies., Aegaeum 3, 1989, 41 Taf. 2a. Dies., Kadmos 25, 1986, 6 Nr. 14; 9f. Dies., OxfJA 11, 1992, 27 Abb. 3.



HMs 92

163/HMs 92

Päckchenplombe, Pyramide; kombiniert mit
Kat.Nr. 30 und Kat.Nr. 144

Unvollständiger Abdruck eines konvexen
Lentoids aus weichem Stein

Maße der Siegelfläche: \varnothing ca. 1,80

Abdruckqualität ausgezeichnet

Haus A, Raum VII

Im unteren Drittel nicht mehr erhaltene Darstellung, wohl eine phantastische Kombination mit zwei antithetisch im Profil wiedergegebenen Greifenprotomen und einem dreiteiligen symmetrischen Motivelement, dessen Zuordnung zu den Greifen nicht mehr möglich ist. Vielleicht waren die beiden Protomen im unteren Drittel der Darstellung miteinander verbunden.

Bibliographie: D.G. Hogarth, JHS 22, 1902, 82 Nr. 54 Taf. VII. Evans, PM I 712 Abb. 536a. H. Frankfort, BSA 37, 1936/37, 116 Abb. 17. Biesantz, KMS 129 L 1, C 1-144. Chr. Delplace, AntCl 36, 1967, 59. Weingarten, Zakro Master 14. 71. 92 (MSS 42) Taf. 24.

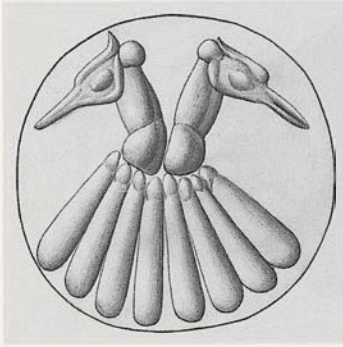
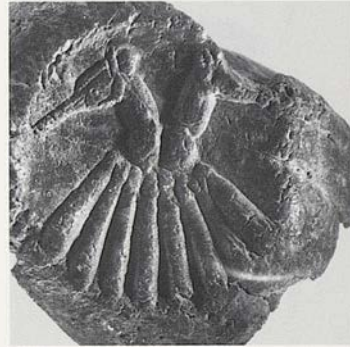
HM_s 27/6HM_s 27/3

164/HM_s 27/1–6. OAM AE 1199f

Päckchenplomben, Pyramiden; kombiniert mit Kat.Nr. 134 und Kat.Nr. 148: HM_s 27/1–5. OAM AE 1199f

Schnurplombe, Prisma; kombiniert mit Kat.Nr. 134 und Kat.Nr. 148: HM_s 27/6

Vollständiger Abdruck eines konvexen Lentoids aus weichem Stein

Maße der Siegelfläche: Ø ca. 1,55

Abdruckqualität sehr gut

Haus A, Raum VII

Phantastische Kombination bestehend aus zwei antithetisch im Profil wiedergegebenen Tierproto-

men mit langem Hals und schnabelförmigem Maul sowie einem die Hälfte des Siegelfeldes füllenden fächerförmigen Vogelschwanz.

Vergleiche: Zu den Tierprotomen vgl. hier Kat.Nr. 127. 137. 138 und 199.

Bibliographie: D.G. Hogarth, JHS 22, 1902, 82 Nr. 53 Taf. VII. Biesantz, KMS 129 L 1, C 1–144. Kenna, CS 145 Nr. 22S b Taf. 16. Weingarten, Zakro Master 12f. 70f. (MSS 29) Taf. 24. Dies., OxfJA 11, 1992, 28f. Abb. 6c.

HM_s 4/8

OAM AE 1199t

HM_s 4/6

165/HM_s 4/1, 2, 4, 6, 8, 10–13. OAM AE 1199 α .
AE 1199t

Päckchenplomben, Vertikalscheiben; kombiniert mit Kat.Nr. 132: HM_s 4/1, 2, 4, 6, 8, 10–13. OAM AE 1199 α

Päckchenplombe, Vertikalscheibe(?); kombiniert mit Kat.Nr. 132: OAM AE 1199t

Vollständige Abdrücke eines konvexen Lentoids aus weichem Stein

Maße der Siegelfläche: \varnothing ca. 1,65

Abdruckqualität ausgezeichnet

Haus A, Raum VII

Phantastische Kombination bestehend aus zwei antithetisch im Profil wiedergegebenen Wasservogelprotomen und einem fächerförmigen Motiv

mit dreiblättrigem Stiel, das zwickelartig zwischen die Vogelköpfe eingepasst ist. An Stelle von Flügeln hat jeder Vogel ein armartiges Gebilde, dessen Verlauf der Leiste eines Flügels entspricht. Beide Protomen sind durch einen gestrichelten bogenförmigen 'Körper' miteinander verbunden. Kommentar: Kleinere Version von Kat.Nr. 166 mit einigen Abweichungen im Detail.

Bibliographie: D.G. Hogarth, JHS 22, 1902, 82 Nr. 52 Taf. VII. Evans, PM I 712 Abb. 536b. D. Levi, ASAtene 8/9, 1925/26, 160 Nr. 52. D. Isaac, Revue de l'histoire des religions 118, 1938, 74. Biesantz, KMS 129 L 1, C 1–144. Kenna, CS 146 Nr. 36S b; 147 Nr. 39S b Taf. 17. Chr. Delplace, AntCl 36, 1967, 59. Weingarten, Zakro Master 12. 70 (MSS 17) Taf. 24. Dies., Kadmos 25, 1986, 6 Nr. 15; 10.

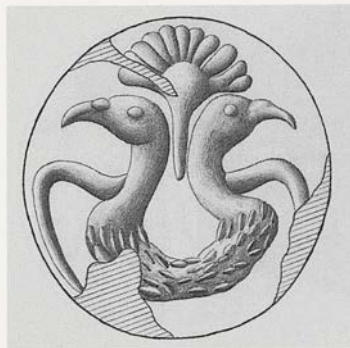

HM 4/5



HM 4/9

166/HMs 4/3, 5, 7, 9

Päckchenplomben, Vertikalscheiben; kombiniert mit Kat.Nr. 133: HMs 4/3, 7, 9

Nodus, Vertikalscheibe; kombiniert mit Kat.Nr. 133: HMs 4/5

Vollständige Abdrücke eines konvexen Lentoids aus weichem Stein; Werkzeugspuren auf dem Grund

Maße der Siegelfläche: Ø 1,80–1,85

Abdruckqualität gut

Haus A, Raum VII

Phantastische Kombination bestehend aus zwei antithetisch im Profil wiedergegebenen Wasservogelprotomen und einem fächerförmigen Motiv mit Stiel, das zwickelartig zwischen die Vogelköp-

fe eingepasst ist. An Stelle von Flügeln hat jeder Vogel ein armartiges Gebilde, dessen Verlauf der Leiste eines Flügels entspricht. Beide Protomen sind durch einen gestrichelten bogenförmigen 'Körper' miteinander verbunden.

Kommentar: Größere Version von Kat.Nr. 165 mit einigen Abweichungen im Detail.

Vergleiche: Zur Position und zum Stiel des fächerartigen Motivs vgl. hier Kat.Nr. 148. 157. 158.

Bibliographie: D.G. Hogarth, JHS 22, 1902, 82 Nr. 52 Taf. VII. Evans, PM I 712 Abb. 536b. D. Levi, ASAtene 8/9, 1925/26, 160 Nr. 52. Bicsantz, KMS 129 L 1, C 1–144. Kenna, CS 49. Weingarten, Zakro Master 12. 70 (MSS 17) Taf. 24. Dies., Kadmos 25, 1986, 6 Nr. 15; 10.



HM 45



HM 46

167/HMs 45. 46

Päckchenplombe, Pyramide; kombiniert mit Kat.Nr. 112 und Kat.Nr. 219: HMs 45

Päckchenplombe, Pyramide; kombiniert mit Kat.Nr. 180 und Kat.Nr. 219: HMs 46

Nahezu vollständige Abdrücke eines flach-konvexen Lentoids aus weichem Stein

Maße der Siegelfläche: Ø 2,05–2,15

Abdruckqualität sehr gut

Haus A, Raum VII

Phantastische Kombination in spiegelbildlicher Verdoppelung bestehend aus einem löwenarti-

gen(?) Kopf, einem mit Rautenmuster verzierten Rumpf, einem angewinkelten menschlichen Arm mit Krallenfingern sowie einem fächerförmigen Vogelschwanz. Der durch ein Halsband von der Brust abgesetzte Kopf ist im linken bzw. rechten Profil, Brust, Arm und Vogelschwanz sind in Frontalansicht wiedergegeben.

Bibliographie: D.G. Hogarth, JHS 22, 1902, 82 Nr. 51 Abb. 15 Taf. VII. Biesantz, KMS 129 L 1, C 1–144. Spartz, Wappenbild 27 Anm. 7. Weingarten, Zakro Master 14. 18. 23 Anm. 22; 76. 92 (MSS 47. 48) Taf. 24.

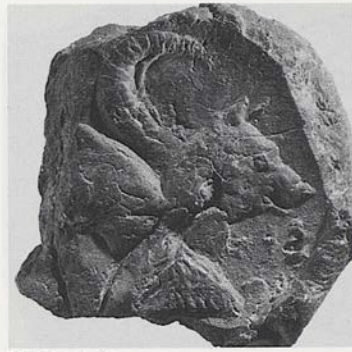
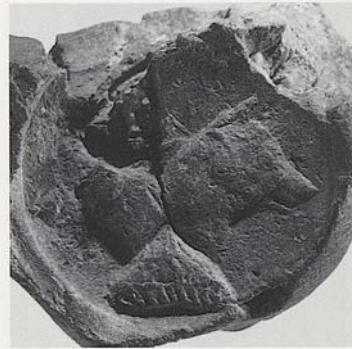
HM_s 25/2HM_s 25/1168/HM_s 25/1, 2

Päckchenplomben, Vertikalscheiben; kombiniert mit Kat.Nr. 218

Nahezu vollständige Abdrücke eines flachkonvexen Lentoids aus weichem Stein. Auf dem Plastilinabdruck von HM_s 25/1 rechts außerhalb der Siegelfläche möglicherweise der Abdruck von Leder/Pergament

Maße der Siegelfläche: Ø ca. 1,85

Abdruckqualität mäßig

Haus A, Raum VII

Phantastische Kombination bestehend aus zwei spiegelbildlich im Profil dargestellten hundeartigen Köpfen, dem zwischen den beiden Nacken angesetzten, in Seitenansicht wiedergegebenen Gehörn eines Widders und einem Eberzahnhelm.

Bibliographie: D.G. Hogarth, JHS 22, 1902, 81 Nr. 49, 82 Abb. 14 Taf. VII. Weingarten, Zakro Master 12. 78. Younger, Aegean Seals III 48 (A. The Mycenaic-Vaphio Lion Master b).



HMs 11/4



OAM AE 1199e



OAM AE 1199v

169/HMs 11/1, 3, 4, 6, 8–13, 18, 22. OAM AE 1199e. AE 1199v

Päckchenplomben, Vertikalscheiben; kombiniert mit Kat.Nr. 161B: HMs 11/1, 3, 4, 6, 8–12, 18, 22. OAM AE 1199e. AE 1199v

Päckchenplombe, Vertikalscheibe; kombiniert mit Kat.Nr. 161A oder B: HMs 11/13

Vollständige Abdrücke eines konvexen Lentoids aus weichem Stein

Maße der Siegelfläche: \varnothing ca. 1,75

Abdruckqualität sehr gut

Haus A, Raum VII

Phantastische Kombination bestehend aus dem im linken Profil dargestellten Kopf eines Hirschs, dem abgewinkelten Arm eines Menschen, der in den Hals des Tiers übergeht, und drei ovoiden bis tropfenförmigen Gebilden unterschiedlicher Größe. Von diesen weist eines einen langen 'Stiel' auf, der krückenartig um die Maulpartie herum geschwungen ist. Ein weiteres, etwas größeres

spitzovales Motivelement ist in gleicher Position der Stirn zugeordnet wie bei Kat.Nr. 170 und 171 der zweite menschliche Arm. Das damhirschartige Geweih ist nicht unmittelbar mit dem Kopf verbunden, sondern hat am Ansatz zwei lünettenförmige Abzweigungen, die in ähnlicher Form auf Kat.Nr. 170 und 171 begegnen, sowie einen kurzen horizontalen Abschluss.

Kommentar: Kleinere Version von Kat.Nr. 170 mit einigen Abweichungen in Details (z.B. nur ein Arm und andere Gestaltung des Geweih).

Vergleiche: Zum Motiv vgl. die ähnlichen Wiedergaben hier Kat.Nr. 170. 171.

Bibliographie: Snijder, KK 147 Taf. 23, 1. Biesantz, KMS 129 L 1, C 1–144. St. Alexiou, KretChron 12, 1958, 233 Taf. I B3. Kenna, CS 145 Nr. 16S b. 17S b Taf. 16. F. Brein, Der Hirsch in der griechischen Frühzeit (1969) 85f. Abb. 34. Weingarten, Zakro Master 15. 77. 84 (MSS 59) Taf. 25A. Dies., Aegaeum 3, 1989, 41 Taf. 2a. Dies., OxfJA 11, 1992, 26f. Abb. 3.



HM 11/15



HM 11/7

170/HM 11/7, 15, 19

Päckchenplomben, Vertikalscheiben; kombiniert mit Kat.Nr. 161A

Vollständige Abdrücke eines konvexen Lentoids aus weichem Stein

Maße der Siegelfläche: \varnothing ca. 1,95

Abdruckqualität ausgezeichnet

Haus A, Raum VII

Phantastische Kombination bestehend aus dem im linken Profil dargestellten Kopf eines Hirschs, den abgewinkelten Armen eines Menschen und drei ovoiden bis tropfenförmigen Gebilden unterschiedlicher Größe. Von diesen weist eines einen langen 'Stiel' auf, der krückenartig um die Maulpartie herum geschwungen ist. Der eine Arm geht in den Hals des Hirschs über, während der andere in entgegengesetzter Richtung am Kopf oberhalb der Stirn angesetzt ist. Das damhirschartige Ge-

weih zweigt von einem dornartigen Fortsatz ab, der direkt mit dem Kopf verbunden ist. Nahe der Ansatzstelle hat das Geweih lünettenartige Abzweigungen, die in ähnlicher Form auf Kat.Nr. 169 und 171 begegnen.

Kommentar: Größere Version von Kat.Nr. 169 mit einigen Abweichungen in Details (z.B. zwei Arme und andere Gestaltung des Geweihs).

Vergleiche: Zum Motiv vgl. die ähnlichen Wiedergaben hier Kat.Nr. 169, 171.

Bibliographie: D.G. Hogarth, JHS 22, 1902, 86 Nr. 92 Abb. 26 Taf. IX. Evans, PM 1 702 Abb. 525e. Snijder, KK 147 Taf. 23, 1. Biesantz, KMS 129 L 1, C 1-144. St. Alexiou, KretChron 12, 1958, 233 Taf. I B 3. Ders., Minoan Civilization (1969) 106 Abb. 47. Ders., Minoische Kultur (1976) 125. Weingarten, Zakro Master 15. 77. 84 (MSS 60) Taf. 25A. Dies., OxfJA 5, 1986, 290 Abb. 3f. (Z 92A). Dies., Aegaeum 3, 1989, 41 Taf. 2a.

HM_s 11/5HM_s 11/2

171/HM_s 11/2, 5, 14, 16, 17, 20, 21

Päckchenplomben, Vertikalscheiben; kombiniert mit Kat.Nr. 162: HM_s 11/2, 14, 16, 17, 20, 21

Nodus, Vertikalscheibe; kombiniert mit Kat.Nr. 162: HM_s 11/5

Nahezu vollständige Abdrücke eines konvexen Lentoids aus weichem Stein

Maße der Siegelfläche: Ø ca. 2,10

Abdruckqualität gut

Haus A, Raum VII

Phantastische Kombination bestehend aus dem im rechten Profil dargestellten Kopf eines Hirschs, den abgewinkelten Armen eines Menschen und unregelmäßig runden bis tropfenförmigen Gebilden, von denen eines mit einem Annex versehen ist. Das Maul des Tiers ist von verzweigten Linien umrahmt, deren Verbindung mit einem der tropfenförmigen Motivelemente auf Grund einer Störung nicht zu erkennen ist.

Der eine Arm geht in den Hals des Hirschs über, während der andere in entgegengesetzter Richtung dem Kopf oberhalb der Stirn zugeordnet ist. Das damhirschartige Geweih ist nicht unmittelbar mit dem Kopf verbunden und weist zwei wechselständig angeordnete lünettenartige Abzweigungen und einen kurzen Abschluss ähnlich dem von Kat.Nr. 169 auf.

Kommentar: Die von D. Levi veröffentlichte Motivzeichnung und die daraus resultierende Interpretation sind falsch.

Vergleiche: Zum Motiv vgl. die beiden ähnlichen Wiedergaben hier Kat.Nr. 169 und 170 mit einigen Abweichungen in Details.

Bibliographie: D.G. Hogarth, JHS 22, 1902, 89 Nr. 139 Taf. IX. D. Levi, ASAtene 8/9, 1925/26, 175 Nr. 174 Abb. 212 Taf. XVII. Weingarten, Zakro Master 15. 77f. 84 (MSS 61) Taf. 25A. Dies., OxfJA 5, 1986, 290 Abb. 3f. (Z 139). Dies., Kadmos 25, 1986, 6 Nr. 14; 9f. Dies., Aegaeum 3, 1989, 41 Taf. 2a. Dies., OxfJA 11, 1992, 26f. Abb. 3.



HM 1122

172/HM 1122

Päckchenplombe, Horizontalscheibe
 Unvollständiger Abdruck eines konvexen
 Lentoids aus weichem Stein
 Maße der Siegelfläche: \varnothing ca. 1,45
 Abdruckqualität gut
 Haus A, Raum VII

Rinderkopf in Frontalansicht, möglicherweise Teil einer nur zur Hälfte erhaltenen phantastischen Kombination mit einem nicht mehr bestimm- baren, fein strukturierten Motivelement zwischen den Hörnern. Dem Rund des Siegels angepasst, nicht unmittelbar mit dem Kopf verbunden, eine an beiden Enden spitz zulaufende Bogenlinie, die an einen verlängert dargestellten 'Stoßzahn' erinnert.

Vergleiche: Zum Motiv vgl. die en face wiedergegebenen Rinderköpfe CMS II,3 Nr. 11; XI Nr. 259; Evans, PM I Abb. 522b; Rutkowski, FKD 70 Abb. 21, 3.; ferner hier Kat.Nr. 173 und 174.

Bibliographie: D. Levi, ASAtene 8/9, 1925/26, 172f. Nr. 165 Abb. 203 Taf. XVII. J.A. Sakellarakis, PZ 45, 1970, 190 Anm. 405. J. Weingarten, Zakro Master 70 Taf. 23.

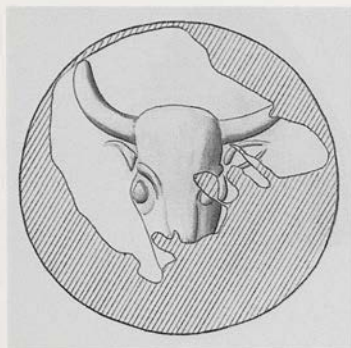
HM_s 84173/HM_s 84

Päckchenplombe, Horizontalscheibe mit
zweitem Abdruck; kombiniert mit Kat.Nr.
239

Fragment des Abdrucks eines konvexen Len-
toids aus weichem Stein

Maße der Siegelfläche: Ø ca. 2,10

Abdruckqualität mäßig

Haus A, Raum VII

Rinderkopf in Frontalansicht. Siegelbild nur zum
Teil erhalten.

Vergleiche: Zum Motiv vgl. die en face wiedergegebe-
nen Rinderköpfe CMS II,3 Nr. 11; XI Nr. 259; Evans,
PM I Abb. 522b; Rutkowski, FKD 70 Abb. 21, 3.; fer-
ner hier Kat.Nr. 172 und 174.

Bibliographie: D.G. Hogarth, JHS 22, 1902, 86 Nr. 95
Taf. IX. Biesantz, KMS 129 L 1, C 1-144. Weingarten,
Zakro Master 70 Taf. 23.

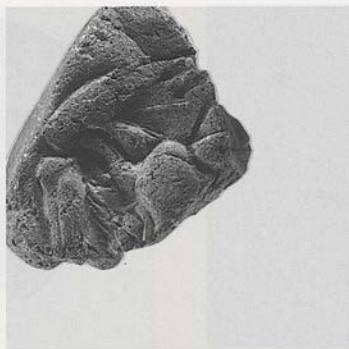
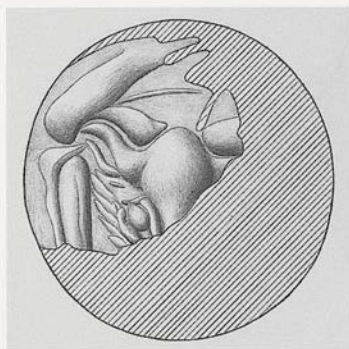

HMs 1111

HMs 1111



HMs 69

HMs 69

174/HMs 1111

Päckchenplombe, Vertikalscheibe; kombiniert mit Kat.Nr. 138
 Fragment des Abdrucks eines konvexen Lentoids aus weichem Stein
 Maße der Siegelfläche: Erh. h. 1,50. Erh. v. 1,15
 Abdruckqualität sehr gut
 Haus A, Raum VII

Nur zum Teil erhaltene phantastische Kombination bestehend aus einem en face wiedergegebenen Rinderkopf mit den Backenhaaren eines Ebers und weiteren, dem Kopf zugeordneten Motivelementen, die nicht zu bestimmen sind.

Vergleiche: Zum Motiv vgl. die en face wiedergegebenen Rinderköpfe CMS II,3 Nr. 11; XI Nr. 259; Evans, PM I Abb. 522b; Rutkowski, FKD 70 Abb. 21, 3.; ferner hier Kat.Nr. 172 und 173.

Bibliographie: D.G. Hogarth, JHS 22, 1902, 89 Nr. 141. D. Levi, ASAtene 8/9, 1925/26, 166 Nr. 141 Abb. 182 Taf. XVIII. Weingarten, Zakro Master 67.

175/HMs 69

Schnurplombe, Scheibe oder Prisma; kombiniert mit Kat.Nr. 20
 Unvollständiger Abdruck eines flachkonvexen Lentoids aus weichem Stein
 Maße der Siegelfläche: Ø ca. 2,20
 Abdruckqualität mäßig
 Haus A, Raum VII

En face wiedergegebener Widderkopf mit herabgebogenen Hörnern. Den phantastischen Kombinationen vergleichbare entfremdete Wiedergabe mit hoher Stirnpartie und eigenartig gestalteten Augenbrauen in Ösenform. Auf der Stirn durch Strichelung angedeutete Haare.

Bibliographie: D.G. Hogarth, JHS 22, 1902, 85 Nr. 87 Taf. IX. Biesantz, KMS 129 L 1, C 1–144. Weingarten, Zakro Master 13f. 69. 82f. (MSS 38) Taf. 23. Dies. in: L' Iconographie Minoenne 170. 172 Abb. 1.

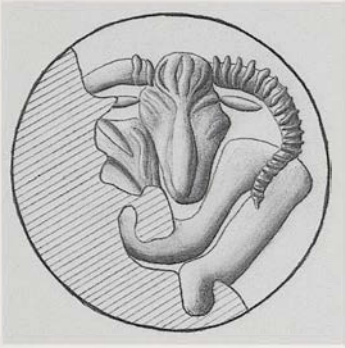
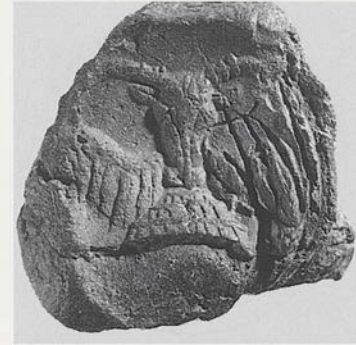
HM_s 90HM_s 90HM_s 37/2HM_s 37/2176/HM_s 90

Päckchenplombe, Vertikalscheibe; kombiniert mit Kat.Nr. 240

Unvollständiger Abdruck eines konvexen Lentoids aus weichem Stein

Maße der Siegelfläche: Ø ca. 2,00

Abdruckqualität mäßig

Haus A, Raum VII

Nur in der rechten Hälfte erhaltene phantastische Kombination bestehend aus einem en face wiedergegebenen Widderkopf und weiteren nicht bestimmbareren Motivdetails.

Bibliographie: D. Levi, *ASAtene* 8/9, 1925/26, 173f. Nr. 170 Abb. 208 Taf. XVII. Biesantz, *KMS 129 L 1, C 146–200*. Weingarten, *Zakro Master (MSS 9) Taf. 23*. Dies. in: *L'Iconographie Minoenne* 170. 172 Abb. 1.

177/HM_s 37/2

Päckchenplombe, Pyramide; kombiniert mit Kat.Nr. 37 und Kat.Nr. 127

Unvollständiger Abdruck eines flachkonvexen Lentoids aus weichem Stein

Maße der Siegelfläche: Ø ca. 1,90

Abdruckqualität gut

Haus A, Raum VII

Phantastische Kombination bestehend aus einem en face wiedergegebenen Rinderkopf mit nach unten gebogenen Hörnern, zwei frontal und spiegelbildlich zum Maul angeordneten Vogelflügeln und einem Eberzahnhelm.

Bibliographie: D.G. Hogarth, *JHS* 22, 1902, 85 Nr. 86 Taf. IX. Biesantz, *KMS 129 L 1, C 1–144*. Weingarten, *Zakro Master* 69. 82f. Taf. 23. Dies. in: *L'Iconographie Minoenne* 170. 172 Abb. 2.

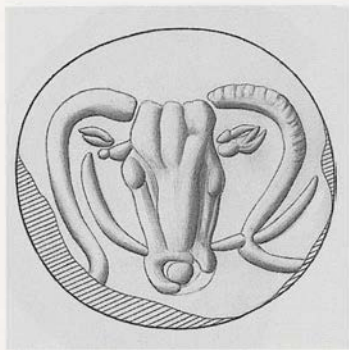

HM 24/2



HM 23/3



HM 23/1

178/HM 24/1, 2

Schnurplomben, Prismen; kombiniert mit Kat.Nr. 63 und Kat.Nr. 182

Nahezu vollständige Abdrücke eines konvexen Lentoids aus weichem Stein

Maße der Siegelfläche: \varnothing ca. 1,6

Abdruckqualität sehr gut

Haus A, Raum VII

Phantastische Kombination bestehend aus einem in Frontalansicht wiedergegebenen Rinderkopf mit herabgezogenen S-förmig geschwungenen Hörnern und spiegelbildlich zum punktkreisförmigen Maul angeordneten 'Stoßzähnen', von denen einer vom Gehörn überschnitten wird.

Bibliographie: D.G. Hogarth, JHS 22, 1902, 85 Nr. 82 Taf. VIII. Biesantz, KMS 129 L 1, C 1–144. Rutkowski, FKD 102. 104 Abb. 31, 7. Weingarten, Zakro Master 13. 68. 82ff. 107 (MSS 31) Taf. 23. Dies. in: L'Iconographie Minoenne 170 Abb. 1.

179/HM 23/1–3

Schnurplomben, Prismen; kombiniert mit Kat.Nr. 83 und Kat.Nr. 198: HM 23/1, 2

Päckchenplombe, Pyramide; kombiniert mit Kat.Nr. 83 und Kat.Nr. 198: HM 23/3

Vollständige Abdrücke eines konvexen Lentoids aus weichem Stein

Maße der Siegelfläche: \varnothing 1,50

Abdruckqualität mäßig

Haus A, Raum VII

Phantastische Kombination bestehend aus einem en face wiedergegebenen Rinderkopf und spiegelbildlich zur Stirn des Rinds angeordneten angewinkelten Menschenbeinen(?) im Profil. Oberhalb des Kopfes ein ösenartiges Gebilde und Reste von Pflanzenmotiven, unterhalb des Mauls ein 'Stoßzahn' mit zwei spitzen Enden.

Bibliographie: D.G. Hogarth, JHS 22, 1902, 85 Nr. 84 Taf. IX. Biesantz, KMS 129 L 1, C 1–144. Weingarten, Zakro Master 13. 69. 106 (MSS 30).

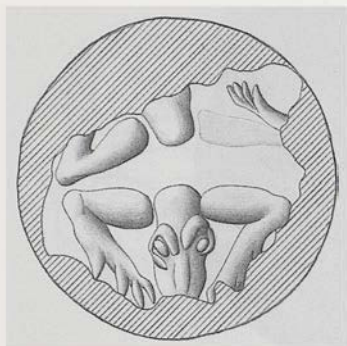

HM 46



HM 46



HM 6/4



HM 6/2

180/HM 46

Päckchenplombe, Pyramide; kombiniert mit Kat.Nr. 167 und Kat.Nr. 219

Unvollständiger Abdruck eines konvexen Lentoids aus weichem Stein

Maße der Siegelfläche: Ø ca. 2,20

Abdruckqualität mäßig

Haus A, Raum VII

Wohl spiegelbildlich verdoppelte phantastische Kombination bestehend aus einem in Frontalansicht wiedergegebenen Rinderkopf mit betonten Augen und spiegelbildlich zur Stirn angeordneten angewinkelten Beinen mit krallenartigen Enden.

Bibliographie: D.G. Hogarth, JHS 22, 1902, 85 Nr. 85 Taf. IX. D. Levi, ASAtene 8/9, 1925/26, 161 Nr. 85. Biesantz, KMS 129 L 1, C 1-144. Weingarten, Zakro Master 14. 69 (MSS 48).

181/HM 6/1-4. OAM AE 1199g

Päckchenplomben, Vertikalscheiben; kombiniert mit Kat.Nr. 111

Vollständige Abdrücke eines konvexen Lentoids aus weichem Stein

Maße der Siegelfläche: Ø 2,00

Abdruckqualität sehr gut

Haus A, Raum VII

Phantastische Kombination bestehend aus einem in Frontalansicht wiedergegebenen Rinderkopf und einer dreifachen Schlaufenlinie mit Punkten. Die herabgebogenen Hörner enden in hundeartigen Köpfen. Zu beiden Seiten des dreigelappten Mauls sind 'Stoßzähne' spiegelbildlich angeordnet.

Bibliographie: D.G. Hogarth, JHS 22, 1902, 85 Nr. 83 Abb. 25 Taf. VIII. Evans, PM I 702 Abb. 525d. Nilsson, MMR² 365 Anm. 90. Biesantz, KMS 129 L 1, C 1-144. Kenna, CS 145 Nr. 20S b Taf. 16. Weingarten, Zakro Master 68f. 84 Taf. 23. Dies. in: L'Iconographie Minoenne 172 Abb. 1.



HM 24/2



HM 24/2



HM 24/1

182/HMs 24/1, 2

Schnurplomben, Prismen; kombiniert mit Kat.Nr. 63 und Kat.Nr. 178

Nahezu vollständige Abdrücke eines konvexen Lentoids aus weichem Stein

Maße der Siegelfläche: \varnothing ca. 1,65

Abdruckqualität sehr gut

Haus A, Raum VII

Phantastische Kombination bestehend aus einem Rinderkopf in Frontalansicht, zwei schlecht proportionierten Wasservögeln in spiegelbildlicher Anordnung (Protome eines Wasservogels kombi-

niert mit einem Vogelflügel) und einem doppelten 'Snake Frame'. Rinderkopf mit dicken punktförmigen Augen, verdoppelten Augenbrauen und einem doppelösenförmigen Maul. Feine Strichlung auf Stirn und 'Nasentrücken'.

Bibliographie: D.G. Hogarth, JHS 22, 1902, 85 Nr. 81 Abb. 24 Taf. VIII. Evans, PM I 702 Abb. 525c. Biesantz, KMS 129 L 1, C 1–144. Rutkowski, FKD 102. 104 Abb. 31, 5. Weingarten, Zakro Master 13. 68. 82ff. 114 (MSS 31) Taf. 23. R. Hägg – Y. Lindau, OpAth 15, 1984, 72 Abb. 2. Weingarten in: L' Iconographie Minoenne 170 Abb. 1.



HM5 15/27



HM5 15/18

183/HM5 15/9 (Kat.Nr. 183 oder 184 oder 185),
10, 15 (Kat.Nr. 183 oder 184 oder 185), 18,
25 (Kat.Nr. 183 oder 184 oder 185), 27

Päckchenplombe, Pyramide; kombiniert mit
Nr. 228 oder 229 (dritte Pyramidenfläche
zerstört): HM5 15/9 (Kat.Nr. 183 oder 184
oder 185)

Päckchenplomben, Pyramiden; kombiniert mit
Kat.Nr. 153 und Kat.Nr. 228 oder 229: HM5
15/15 (Kat.Nr. 183 oder 184 oder 185), 25
(Kat.Nr. 183 oder 184 oder 185)

Päckchenplombe, Pyramide; kombiniert mit
Kat.Nr. 153 und Kat.Nr. 228: HM5 15/18

Schnurplomben, Prismen; kombiniert mit
Kat.Nr. 153 und Kat.Nr. 228: HM5 15/10,
27

Nahezu vollständige Abdrücke eines Len-
toids aus weichem Stein

Maße der Siegelfläche: \varnothing ca. 2,00

Abdruckqualität sehr gut

Haus A, Raum VII

Phantastische Kombination bestehend aus einem
die obere Bildhälfte füllenden doppelten 'Snake
Frame', der ein radähnliches Motiv umschließt,
und einem en face wiedergegebenen Rinderkopf
zwischen zwei spiegelbildlich im Profil angeord-
neten Wasservögeln. Leistenartige Konturierung
des stilisierten Kopfes und der herabgebogenen,
leiterartig strukturierten Hörner.

Kommentar: Das gleiche Siegelmotiv wie Kat.Nr.
184 und 185 mit einigen Abweichungen im Detail.
Ungefähr gleich groß wie Kat.Nr. 184 und kleiner
als Kat.Nr. 185.

Bibliographie: D.G. Hogarth, JHS 22, 1902, 85 Nr. 88
Taf. IX. D. Levi, ASAtene 8/9, 1925/26, 161 Nr. 88.
Sp. Marinatos, AEphem 1927/28, 30 Abb. B. M.A.V.
Gill, Kadmos 8, 1969, 91. 92 Abb. 3b. Evans, PM IV
174 Abb. 136b. Nilsson, MMR² 364 Abb. 176. Bie-
santz, KMS 129 L 1, C 146–200. Nilsson, GGR³ 296
Taf. 21, 3. Rutkowski, FKD 102. 104 Abb. 31, 6.
Weingarten, Zakro Master 15. 70. 106 (MSS 58)
Taf. 25A. R. Hägg – Y. Lindau, OpAth 15, 1984, 72
Abb. 2. Weingarten in: L' Iconographie Minoenne 172
Abb. 1.

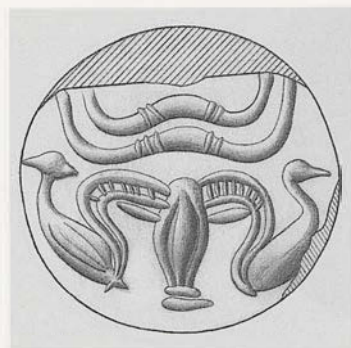

OAM AE 1199γ



HM5 15/17



HM5 15/5

184/HM5 15/1–5, 7, 8, 9 (Kat.Nr. 183 oder 184 oder 185), 11–14, 15 (Kat.Nr. 183 oder 184 oder 185), 16, 17, 19–24, 25 (Kat.Nr. 183 oder 184 oder 185), 26. OAM AE 1199γ, AE 1199n, AE 1199y

Päckchenplomben, Pyramiden; kombiniert mit Kat.Nr. 153 und Kat.Nr. 228: HM5 15/1–4, 8, 11, 12, 14, 16, 17, 20, 26. OAM AE 1199γ, AE 1199n, AE 1199y

Päckchenplomben, Pyramiden; kombiniert mit Kat.Nr. 153 und Kat.Nr. 228 oder 229: HM5 15/5, 13, 15 (Kat.Nr. 183 oder 184 oder 185), 19, 21, 23, 25 (Kat.Nr. 183 oder 184 oder 185)

Päckchenplomben, Pyramiden; kombiniert mit Kat.Nr. 153 oder 154 und Kat.Nr. 228: HM5 15/7, 24

Päckchenplombe, Pyramide; kombiniert mit Kat.Nr. 228 oder 229 (dritte Pyramidenfläche zerstört): HM5 15/9 (Kat.Nr. 183 oder 184 oder 185)

Päckchenplombe, Pyramide; kombiniert mit Kat.Nr. 153 oder 154 und Kat.Nr. 228 oder 229: HM5 15/22

Nahezu vollständige Abdrücke eines konvexen Lentoids, das oben jedoch eine gerade abgeschnittene Kante aufweist

Maße der Siegelfläche: Ø ca. 2,10

Abdruckqualität sehr gut

Haus A, Raum VII

Phantastische Kombination bestehend aus einem die obere Bildhälfte füllenden doppelten 'Snake Frame', der wohl in Analogie zu Kat.Nr. 183 ein radähnliches Motiv umschlossen hatte, und einem en face wiedergegebenen Rinderkopf zwischen zwei spiegelbildlich im Profil angeordneten Wasservögeln. Leistenartige Konturierung des stilisierten Kopfes und der herabgebogenen, leiterartig strukturierten Hörner. Das Maul ist durch zwei horizontale Linien angedeutet.

Kommentar: Das gleiche Siegelmotiv wie auf Kat.Nr. 183 und 185 mit einigen Abweichungen im Detail. Ungefähr gleich groß wie Kat.Nr. 183 und kleiner als Kat.Nr. 185.

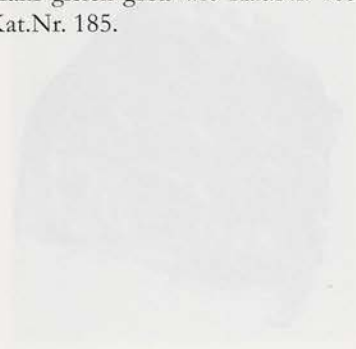

Bibliographie: D.G. Hogarth, JHS 22, 1902, 85 Nr. 88 Taf. IX. D. Levi, ASAtene 8/9, 1925/26, 161 Nr. 88. Sp. Marinatos, AEphem 1927/28, 30 Abb. B. L.B. Holland, AJA 33, 1929, 194. Evans, PM IV 174 Abb. 136b. Nilsson, MMR² 364 Abb. 176. Biesantz, KMS 129 L 1, C 146–200. Nilsson GGR³ 296 Taf. 21, 3. Kenna, CS 146 Nr. 27S b. 28S. 29S Taf. 17. M.A.V. Gill, Kadmos 8, 1969, 91. 92 Abb. 3b. Rutkowski, FKD 102. 104 Abb. 31, 6. Weingarten, Zakro Master 15. 70. 106 (MSS 58) Taf. 25A. R. Hägg – Y. Lindau, OpAth 15, 1984, 72 Abb. 2. Weingarten in: L' Iconographie Minoenne 172 Abb. 1. Marinatos, MR 143 Abb. 114.

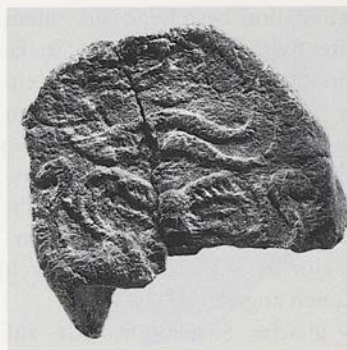
HM_s 15/6HM_s 15/6 (=Gipsabguß)

185/HM_s 15/6, 9 (Kat.Nr. 183 oder 184 oder 185), 15 (Kat.Nr. 183 oder 184 oder 185), 25 (Kat.Nr. 183 oder 184 oder 185)

Päckchenplombe, Pyramide; kombiniert mit Kat.Nr. 154 und Kat.Nr. 228 oder 229: HM_s 15/6

Päckchenplombe, Pyramide; kombiniert mit Kat.Nr. 228 oder 229 (dritte Pyramidenfläche zerstört): HM_s 15/9 (Kat.Nr. 183 oder 184 oder 185)

Päckchenplomben, Pyramiden; kombiniert mit Kat.Nr. 153 und Kat.Nr. 228 oder 229: HM_s 15/15 (Kat.Nr. 183 oder 184 oder 185), 25 (Kat.Nr. 183 oder 184 oder 185)

Unvollständige Abdrücke eines konvexen Lentoids aus weichem Stein

Maße der Siegelfläche: Ø ca. 2,30

Abdruckqualität mäßig

Haus A, Raum VII

Phantastische Kombination bestehend aus einem die obere Bildhälfte füllenden doppelten 'Snake Frame', der ein radähnliches Motiv umschließt, und einem en face wiedergegebenen Rinderkopf zwischen zwei spiegelbildlich im Profil angeordneten Wasservögeln. Leistenartige Konturierung der herabgebogenen, leiterartig strukturierten Hörner.

Kommentar: Größere Version von Kat.Nr. 183 und 184 mit einigen Abweichungen im Detail.

Bibliographie: D.G. Hogarth, JHS 22, 1902, 85 Nr. 88 Taf. IX. D. Levi, ASAtene 8/9, 1925/26, 161 Nr. 88. Sp. Marinatos, AEphem 1927/28, 30 Abb. β. M.A.V. Gill, Kadmos 8, 1969, 91. 92 Abb. 3b. Evans, PM IV 174 Abb. 136b. Nilsson, MMR² 364 Abb. 176. Biesantz, KMS 129 L 1, C 146–200. Nilsson GGR³ 296 Taf. 21, 3. Rutkowski, FKD 102. 104 Abb. 31, 6. Weingarten, Zakro Master 15. 70. 106 (MSS 58) Taf. 25A. R. Hägg – Y. Lindau, OpAth 15, 1984, 72 Abb. 2. Weingarten in: L' Iconographie Minoenne 172 Abb. 1.



HM 82



186/HMs 82

Päckchenplombe, Vertikalscheibe; kombiniert mit Kat.Nr. 199

Unvollständiger Abdruck eines konvexen Lentoids aus weichem Stein

Maße der Siegelfläche: \varnothing ca. 1,80

Abdruckqualität ausgezeichnet

Haus A, Raum VII

Phantastische Kombination bestehend aus einem doppelten 'Snake Frame', in den drei ineinandergeschachtelte umgekehrt V-förmige Motivelemente eingepasst sind. Darüber ein kaum bestimmbares spiegelsymmetrisches Motivelement. Unter dem 'Snake Frame' eine punkttartige Erhebung und eine wellenförmig geschwungene Linie, deren Ende zweigeteilt ist.

Bibliographie: D.G. Hogarth, JHS 22, 1902, 79 Nr. 22 Taf. VI. Sp. Marinatos, AEphe 1927/28, 30 Abb. γ . Biesantz, KMS 129 I. 1, C 1-144. Rutkowski, FKD 102. 104 Abb. 31, 13. Weingarten, Zakro Master 15. 17 Abb. 2; 74f. (MSS 51. 52) Taf. 25.



HM 29/1



HM 29/1

187/HMs 29/1–4. 1124

Schnurplomben, Prismen; kombiniert mit Kat.Nr. 189 und Kat.Nr. 210: HMs 29/1, 2

Schnurplombe, Prisma; kombiniert mit Kat.Nr. 189 und einem dritten nicht mehr bestimmbar Abdruck: HMs 29/3

Päckchenplombe, Pyramide; kombiniert mit Kat.Nr. 189 und Kat.Nr. 210: HMs 29/4

Päckchenplombe, Pyramide; kombiniert mit Kat.Nr. 21 und Kat.Nr. 190: HMs 1124

Nahezu vollständige Abdrücke eines konvexen Lentoids aus weichem Stein

Maße der Siegelfläche: \varnothing ca. 1,40

Abdruckqualität gut

Haus A, Raum VII

En face wiedergegebener Löwenkopf mit gestricheltem Mähnenkontur, aufgesetzten Mandelaugen und einer ungewöhnlich dargestellten Maulpartie.

Vergleiche: Zum Motiv vgl. hier Kat.Nr. 188 mit größeren Abweichungen in Details.

Bibliographie: D.G. Hogarth, JHS 22, 1902, 83 Nr. 67 Taf. VIII. Biesantz, KMS 129 L 1, C 1–144. Weingarten, Zakro Master 15. 66 (MSS 54) Taf. 22.



HM 39



188/HMs 39

Schnurplombe, Prisma; kombiniert mit
Kat.Nr. 126 und Kat.Nr. 191

Nahezu vollständiger Abdruck eines konve-
xen Lentoids aus weichem Stein

Maße der Siegelfläche: \varnothing ca. 1,40

Abdruckqualität gut

Haus A, Raum VII

En face wiedergegebener Löwenkopf mit gestri-
cheltem Mähnenkontur, punktkreisförmigen Au-
gen und einem zusammenhängenden Stirn-Na-
sen-Riegel, der an die Darstellung eines Ebers
erinnert.

Vergleiche: Zum Motiv vgl. hier Kat.Nr. 187 mit größe-
ren Abweichungen in Details.

Bibliographie: D.G. Hogarth, JHS 22, 1902, 83 Nr. 68
Taf. VIII. Biesantz, KMS 129 L 1, C 1-144. Weingar-
ten, Zakro Master 13. 66 (MSS 33) Taf. 22.

HM_s 29/1HM_s 29/1189/HM_s 29/1–4

Schnurplomben, Prismen; kombiniert mit Kat.Nr. 187 und Kat.Nr. 210: HM_s 29/1, 2

Schnurplombe, Prisma; kombiniert mit Kat.Nr. 187 (dritte Prismenfläche zerstört): HM_s 29/3

Päckchenplombe, Pyramide; kombiniert mit Kat.Nr. 187 und Kat.Nr. 210: HM_s 29/4

Vollständige Abdrücke eines konvexen Lentoids aus weichem Stein

Maße der Siegelfläche: Ø ca. 1,50

Abdruckqualität sehr gut

Haus A, Raum VII

Phantastische Kombination bestehend aus einem Löwenkopf in Frontalansicht mit palmenartiger

Bekrönung und spiegelsymmetrischen Motivelementen, die an die Hälften eines 'Snake Frame' erinnern. Der durchlaufende Stirn-Nasen-Riegel, die Backenhaare und die 'Stoßzähne' gehören zu einem Eber. Das Maul ist um eine fächerartige Strichelung bereichert.

Kommentar: Kleinere Version von Kat.Nr. 190 mit Abweichungen in einigen Details (vor allem in der Maulpartie).

Vergleiche: Zur palmenartigen Bekrönung vgl. hier Nr. 191; ferner Kenna, CS Nr. 243a.

Bibliographie: D.G. Hogarth, JHS 22, 1902, 83 Nr. 69 Taf. VIII. Biesantz, KMS 129 L 1, C 1–144. Rutkowski, FKD 100. 102. 104 Abb. 31, 10. Weingarten, Zakro Master 15. 66 (MSS 54. 55) Taf. 22. Dies. in: L' Iconographie Minoenne 172 Abb. 1.



HM 1124



HM 1143

190/HMs 1124. 1143

Päckchenplombe, Pyramide; kombiniert mit Kat.Nr. 21 und Kat.Nr. 187: HMs 1124

Schnurplombe, Prisma; kombiniert mit Kat.Nr. 245 (dritte Prismenfläche zerstört): HMs 1143

Nahezu vollständige Abdrücke eines konvexen Lentoids aus weichem Stein

Maße der Siegelfläche: \varnothing ca. 1,65

Abdruckqualität mäßig; Abdruckoberfläche schlecht erhalten

Haus A, Raum VII

Phantastische Kombination bestehend aus einem Löwenkopf in Frontalansicht mit palmettenarti-

ger Bekrönung und spiegelsymmetrisch angeordneten Motivelementen, die an die Hälften eines 'Snake Frame' erinnern. Der durchlaufende Stirn-Nasen-Riegel, die Backenhaare und die 'Stoßzähne' gehören zu einem Eber. Das Maul ist in Form dreier Punkte wiedergegeben und um ein knollenartiges Motivelement erweitert.

Kommentar: Größere Version des gleichen Siegelbilds wie Kat.Nr. 189 mit Abweichungen in einigen Details (vor allem in der Maulpartie).

Vergleiche: Zur palmenartigen Bekrönung vgl. hier Nr. 191; ferner Kenna, CS Nr. 243a.

HM_s 39HM_s 39191/HM_s 39

Schnurplombe, Prisma; kombiniert mit Nr. 126 und Kat.Nr. 188

Nahezu vollständiger Abdruck eines konvexen Lentoids aus weichem Stein

Maße der Siegelfläche: Ø 1,55

Abdruckqualität mäßig bis gut

Haus A, Raum VII

Phantastische Kombination bestehend aus einem Katzenkopf en face mit eher tannenzweig- als palmenartiger Bekrönung. Abgesehen von der zweigeteilten, vom Nasenriegel abgesetzten Stirn-

partie entspricht der Kopf mit Backenhaaren, 'Stoßzähnen' und horizontalem Abschluss der Schnauze dem Kopf eines Ebers.

Vergleiche: Zur Bekrönung vgl. hier Kat.Nr. 189. 190; ferner Kenna, CS Nr. 243a.

Bibliographie: D. Levi, *ASAtene* 8/9, 1925/26, 173 Nr. 167 Abb. 205 Taf. XVII. Biesantz, *KMS* 129 L 1, C 146–200. Papapostolou, *Sphragismata* 127f. Weingarten, *Zakro Master* 13. 68 (MSS 33). Younger, *Aegean Seals* III 48 (A. *The Mycenae-Vapheio Lion Master a*). Weingarten in: *L'Iconographie Minoenne* 172 Abb. 1.

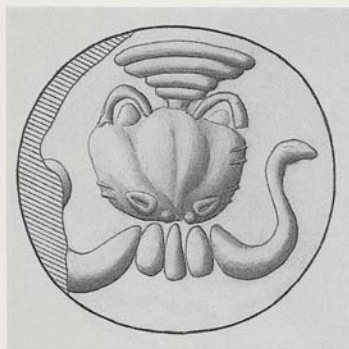

HM 38/4



HM 38/4



HM 38/1

192/HM 38/1, 2(?), 3, 4. OAM AE 1199r

Päckchenplomben, Pyramiden; kombiniert mit Kat.Nr. 74 und Kat.Nr. 124

Nahezu vollständige Abdrücke eines konvexen Lentoids aus weichem Stein

Maße der Siegelfläche: Ø ca. 2,00

Abdruckqualität insgesamt gut

Haus A, Raum VII

Phantastische Kombination bestehend aus einem Löwenkopf(?) in Frontalansicht, einer horizontal strukturierten papyrusähnlichen Bekrönung und

zwei spiegelsymmetrisch angeordneten S-förmigen Motivelementen, die an die Hälse von Wasservögeln oder Schlangen erinnern. Das dreiteilige Maul ist vom Kopf abgesetzt. Die Backenhaare eines Ebers sind nur angedeutet, die ringförmigen Mandelaugen aufgesetzt.

Bibliographie: D.G. Hogarth, JHS 22, 1902, 82 Nr. 60 Taf. VIII. Biesantz, KMS 129 L 1, C 1–144. Kenna, CS 146 Nr. 31S a Taf. 17. Weingarten, Zakro Master 14. 66. 114. 120 Anm. 34 (MSS 45) Taf. 22. Younger, Aegean Seals III 48 (A. The Mycenaean-Vaphio Lion Master a).

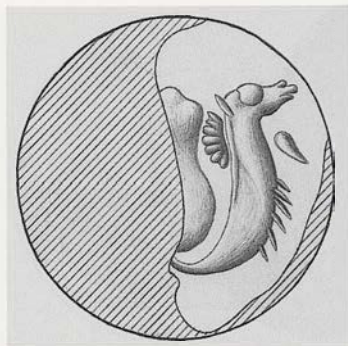

HM 1164



HM 1164

193/HM 1164

Päckchenplombe, Horizontalscheibe

Fragment des Abdrucks eines konvexen Lentoïds aus weichem Stein

Maße der Siegelfläche: \varnothing ca. 1,20

Abdruckqualität gut

Haus A, Raum VII

Phantastische Kombination, von der nur eine Tierprotome mit S-förmig geschwungenem Hals erhalten ist. Sie ist mit einem nicht mehr zu bestimmenden Motivelement verbunden. Der im rechten Profil wiedergegebene und mit einem vergleichsweise großen Punktauge versehene Kopf erinnert an den eines Vierfüßlers. Den Nacken säumt ein fächerförmiges Motivelement. Mit der Strichelung an der Brust soll die Behaarung angedeutet werden.

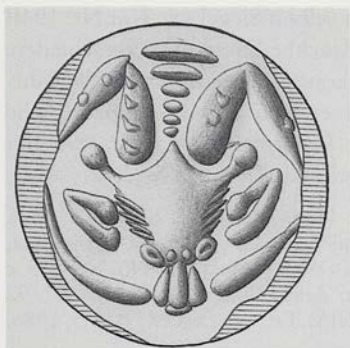

HMs 9/4



HMs 14/8



NYMM 26.31.409

194A/HMs 9/4, 6–8. 14/1–3, 4 (Kat.Nr. 194A oder B), 6 (Kat.Nr. 194A oder B), 7–10. NYMM 26.31.409 (= CMS XII Nr. 174c). OAM AE 1199x (Kat.Nr. 194A oder B)
 Päckchenplomben, Pyramiden; kombiniert mit Kat.Nr. 129A und Kat.Nr. 135A: HMs 9/4, 6, 7. 14/1, 2, 4 (Kat.Nr. 194A oder B), 6 (Kat.Nr. 194A oder B), 9
 Päckchenplombe, Pyramide; kombiniert mit Kat.Nr. 129A oder B und Kat.Nr. 135A: HMs 14/3
 Schnurplomben, Prismen; kombiniert mit Kat.Nr. 129A und Kat.Nr. 135A: HMs 9/8. 14/10
 Schnurplombe, Prisma; kombiniert mit

Kat.Nr. 129A oder B und Kat.Nr. 135A: HMs 14/7

Schnurplombe, Prisma; kombiniert mit Kat.Nr. 129A (dritte Prismenfläche zerstört): HMs 14/8

Schnurplomben, Prismen; kombiniert mit Kat.Nr. 129B und Kat.Nr. 135B: NYMM 26.31.409. OAM AE 1199x (Kat.Nr. 194A oder B)

Nahezu vollständige Abdrücke eines konvexen Lentoids aus weichem Stein
 Maße der Siegelfläche: \varnothing 1,65–1,70
 Abdruckqualität ausgezeichnet
 Haus A, Raum VII; NYMM 26.31.409 vielleicht aus Iraklion/Poros

Phantastische Kombination bestehend aus einem en face wiedergegebenen Tierkopf, den spiegelsymmetrisch über der Stirn angeordneten angewinkelten Extremitäten eines Menschen und zwei gebogenen Motivelementen ('Stoßzähne' oder halbe 'Snake Frames'), deren Enden nicht mehr erhalten sind. Zwischen den Extremitäten ein Zwickelmotiv aus horizontalen Linien. Die ausgebuchtete Stirnpartie mit fuhlerartigen Protuberanzen und die überdimensional großen Ohren machen eine Bestimmung des von Backenhaaren gesäumten Kopfes unmöglich. Das dreiteilige Maul ist abgesetzt.



KATO ZAKROS

Kommentar: Vom selben Siegel wie Kat.Nr. 194B mit einigen abdruckbedingten Unterschieden. Abweichend Haarkontur, Maul und Ohren. Wahrscheinlich handelt es sich um die ursprüngliche Version. Kleinere Version von Kat.Nr. 195 mit Abweichungen in einigen Details

Bibliographie: D.G. Hogarth, JHS 22, 1902, 82f. Nr. 61 Taf. VIII. Snijder, KK 147 Taf. 23, 1. Biesantz, KMS 129 L 1, C 1-144. Kenna, CS 145 Nr. 13S c Taf. 16. Weingarten, Zakro Master 14. 16f. 18. 67. 92 (MSS 49. 49A. 50. 50A) Taf. 22. Dies., OxfJA 5, 1986, 290 Abb. 2.



KATO ZAKROS

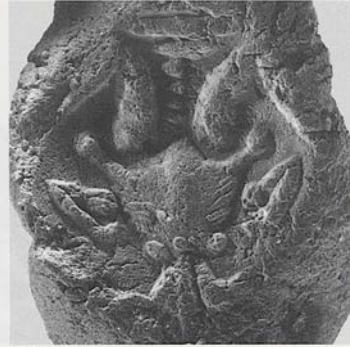

HM's 9/3



HM's 9/5

194B/HM's 9/2, 3, 5, 14/4 (Kat.Nr. 194A oder B), 5, 6 (Kat.Nr. 194A oder B). OAM AE 1199q. AE 1199x (Kat.Nr. 194A oder B). AE 1802

Päckchenplomben, Pyramiden; kombiniert mit Kat.Nr. 129B und Kat.Nr. 135B: HM's 9/2, 5

Päckchenplombe, Pyramide; kombiniert mit Kat.Nr. 129B und Kat.Nr. 135A oder B: HM's 14/5

Päckchenplomben, Pyramiden; kombiniert mit Kat.Nr. 129A und 135A: HM's 14/4 (Kat.Nr. 194A oder B), 6 (Kat.Nr. 194A oder B). OAM AE 1199q

Schnurplomben, Prismen; kombiniert mit Kat.Nr. 129B und Kat.Nr. 135B: HM's 9/3. OAM AE 1199x (Kat.Nr. 194A oder B). AE 1802

Nahezu vollständige Abdrücke eines konvexen Lentoids aus weichem Stein

Maße der Siegelfläche: Ø 1,65–1,70

Abdruckqualität ausgezeichnet

Haus A, Raum VII

Phantastische Kombination bestehend aus einem en face wiedergegebenen Tierkopf, den spiegelsymmetrisch über der Stirn angeordneten angewinkelten Extremitäten eines Menschen und zwei gebogenen Motivelementen ('Stoßzähne' oder halbe 'Snake Frames'), deren Enden nicht mehr erhalten sind. Zwischen den Extremitäten ein Zwickelmotiv aus horizontalen Linien. Die ausgebuchtete Stirnpartie mit fühlertartigen Protuberanzen und die überdimensional großen Ohren machen eine Bestimmung des von Backenhaaren gesäumten Kopfes unmöglich. Das dreiteilige Maul ist abgesetzt.

Kommentar: Vom selben Siegel wie Kat.Nr. 194A mit einigen abdruckbedingten Unterschieden. Abweichend Haarkontur, Maul und Ohren. Kleinere Version von Kat.Nr. 195 mit Abweichungen in einigen Details

Bibliographie: D.G. Hogarth, JHS 22, 1902, 82f. Nr. 61 Taf. VIII. Evans, PM II 254 Abb. 149b. Snijder, KK 147 Taf. 23, 1. Biesantz, KMS 129 L 1, C 1–144. Ken- na, CS 145 Nr. 13S c Taf. 16. M.H. Wiencke, AJA 79, 1975, 94. Weingarten, Zakro Master 14. 16f. 18. 67. 92 (MSS 49. 49A. 50. 50A) Taf. 22. Dies., OxfJA 5, 1986, 290 Abb. 2.

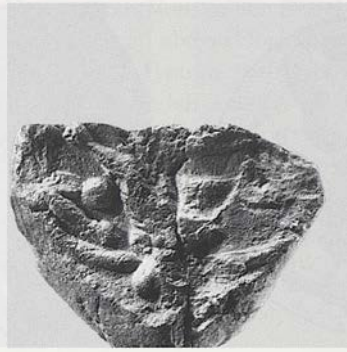
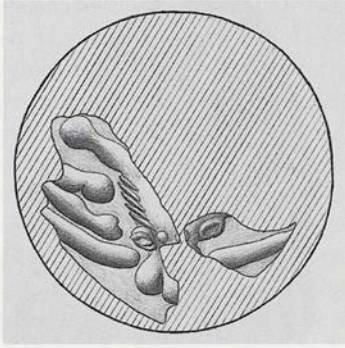

HM 1145

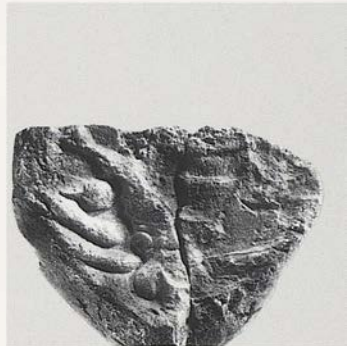

HM 1145

195/HMs 1145

Schnurplombe, Prisma; kombiniert mit
Kat.Nr. 130 und Kat.Nr. 136

Fragment des Abdrucks eines konvexen Len-
toids aus weichem Stein

Maße der Siegelfläche: Ø ca. 1,80

Abdruckqualität gut, jedoch durch Beschädi-
gung verunklärt

Haus A, Raum VII

Nur zum Teil erhaltene phantastische Kombinati-
on bestehend aus einem Tierkopf wie Kat.Nr.
194A und B, von dem eine der beiden fühlertarti-
gen Protuberanzen, die Backenhaare, die ringfö-
rigen Mandelaußen und das dreiteilige Maul zu
erkennen sind. Beiderseits des Mault 'Stoßzähne'
oder halbe 'Snake Frames'.

Kommentar: Größere Version von Kat.Nr. 194A
und B mit Abweichungen in einigen Details.



HMs 62/17



HMs 62/4



OAM AE 1199s

196/HMs 62/1–13, 16, 17. OAM AE 1199d. AE 1199s

Päckchenplomben, Vertikalscheiben; kombiniert mit Kat.Nr. 207

Vollständige Abdrücke eines konvexen Lentoids aus weichem Stein

Maße der Siegelfläche: Ø ca. 1,75

Abdruckqualität ausgezeichnet

Haus A, Raum VII

Phantastische Kombination bestehend aus einem en face wiedergegebenen Löwenkopf(?) und spiegelsymmetrisch angeordneten Protomen von Wasservögeln, deren Köpfe zur Bildmitte zurückgewandt sind. Über der Stirn ein weiteres, durch

Linien strukturiertes doppelaxtähnliches Motivelement (vielleicht die Verdoppelung des papyrusähnlichen Zwickelmotivs). Gestricheltes Haupthaar, Backenhaar, ringförmige Mandelaugen und dreiteiliges Maul. Zwischen der Brust der Wasservögel und den Backen des Tierkopfes gestrichelte Motivelemente (Füße?) in spiegelsymmetrischer Anordnung.

Kommentar: Kleinere Version von Kat.Nr. 197 mit Abweichungen in einigen Details (Stirn, Augen, Ohren, Füße(?), Haarkontur).

Bibliographie: D.G. Hogarth, JHS 22, 1902, 82 Nr. 57 Abb. 16 Taf. VIII. Biesantz, KMS 129 L 1, C 1–144. Kenna, CS 146 Nr. 34S b. 35S Taf. 17. Weingarten, Zakro Master 12. 65 (MSS 14) Taf. 22.



HM 62/14

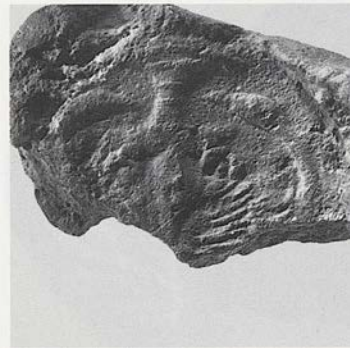

HM 62/15

197/HM 62/14, 15

Päckchenplomben, Vertikalscheiben; kombiniert mit Kat.Nr. 208

Unvollständige Abdrücke eines konvexen Lentoids aus weichem Stein

Maße der Siegelfläche: \varnothing ca. 2,00

Abdruckqualität gut

Haus A, Raum VII

Phantastische Kombination bestehend aus einem en face wiedergegebenen Löwenkopf(?) und den spiegelsymmetrisch angeordneten Protomen von Wasservögeln, deren Köpfe zur Bildmitte zurückgewandt sind. Über der Stirn ein weiteres, durch

Linien strukturiertes doppelaxtähnliches Motivelement (vielleicht die Verdoppelung des papyrusähnlichen Zwickelmotivs). Gestricheltes Haupthaar, Backenhaar, ringförmige Mandelaugen und dreiteiliges Maul. Zwischen der Brust der Wasservögel und den Backen des Tierkopfes gestrichelte Motivelemente (Füße?) in spiegelsymmetrischer Anordnung.

Kommentar: Größere Version von Kat.Nr. 196 mit Abweichungen in einigen Details (Stirn, Augen, Ohren, Füße(?), Haarkontur).

Bibliographie: D.G. Hogarth, JHS 22, 1902, 82 Nr. 57 Abb. 16 Taf. VIII. Biesantz, KMS 129 L 1, C 1-144. Weingarten, Zakro Master 12. 65 (MSS 14) Taf. 22.

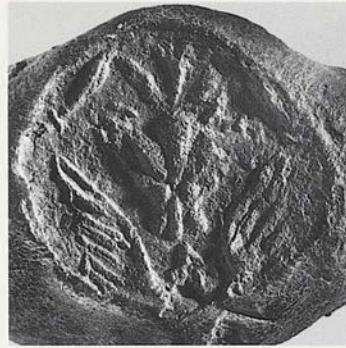
HM_s 23/1HM_s 23/1198/HM_s 23/1–3

Schnurplomben, Prismen; kombiniert mit Kat.Nr. 83 und Kat.Nr. 179: HM_s 23/1, 2

Päckchenplombe, Pyramide; kombiniert mit Kat.Nr. 83 und Kat.Nr. 179: HM_s 23/3

Nahezu vollständige Abdrücke eines konvexen Lentoids aus weichem Stein

Maße der Siegelfläche: Ø ca. 1,50

Abdruckqualität mäßig

Haus A, Raum VII

Phantastische Kombination bestehend aus einem en face wiedergegebenen Löwenkopf(?) und spie-

gelsymmetrisch angeordneten angewinkelten Armen. Darunter die im linken bzw. rechten Profil wiedergegebenen Flügel eines Wasservogels. Zwischen den beiden Armen und zwischen den beiden Flügeln jeweils ein Zwickelmotiv. Dreiteiliges Maul, durchlaufender Stirn-Nasen-Riegel und punktförmige Augen.

Bibliographie: D.G. Hogarth, JHS 22, 1902, 82 Nr. 58 Taf. VIII. Biesantz, KMS 129 L 1, C 1–144. Weingarten, Zakro Master 13. 65f. (MSS 30) Taf. 22.

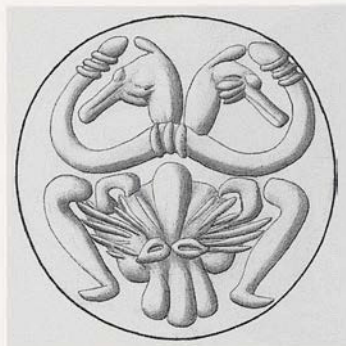
HM_s 81/2HM_s 82HM_s 81/4199/HM_s 81/1–4. 82

● Päckchenplomben, Vertikalscheiben; kombiniert mit Kat.Nr. 204: HM_s 81/1–4

● Päckchenplombe, Vertikalscheibe; kombiniert mit Kat.Nr. 186: HM_s 82

● Unvollständige Abdrücke eines konvexen Lentoids aus weichem Stein, aus denen sich das Motiv ganz zurückgewinnen lässt

Maße der Siegelfläche: Ø ca. 1,90

Abdruckqualität gut

Haus A, Raum VII

Phantastische Kombination bestehend aus einem 'Snake Frame', den antithetisch angeordneten

Protomen zweier Tiere mit schnabelförmigem Maul in der oberen Hälfte und einem Löwenkopf(?) mit spiegelsymmetrisch angeordneten menschlichen Beinen in der unteren Hälfte. Auffallend lang die Backenhaare des Löwenkopfes mit ringförmigen Mandelaugen und dreiteiligem Maul.

Vergleiche: Zu den Köpfen im 'Snake Frame' vgl. hier Kat.Nr. 127. 137. 138 und 164.

Bibliographie: D.G. Hogarth, JHS 22, 1902, 82 Nr. 56 Taf. VII. Bicsantz, KMS 129 L 1, C 1–144. Rutkowski, FKD 100. 102. 104 Abb. 31, 12. Weingarten, Zakro Master 15. 27. Abb. 2; 65 (MSS 52. 53) Taf. 22.

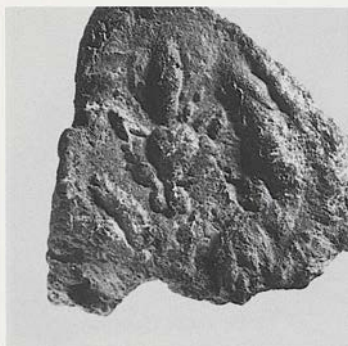

HM 93/2

200/HM 93/2

Päckchenplombe, Pyramide; kombiniert mit
Kat.Nr. 30 und Kat.Nr. 217

Unvollständiger Abdruck eines konvexen
Lentoids aus weichem Stein

Maße der Siegelfläche: \varnothing ca. 1,60–1,70

Abdruckqualität mäßig

Haus A, Raum VII

Phantastische Kombination bestehend aus zwei
spiegelbildlich auf der Peripherie angeordneten
Vierfüßlern mit einseitig gezahnten buschigen
Schwänzen und einem in Frontalansicht wieder-
gegebenen katzenartigen Kopf. Die Hälse der bei-
den Vierfüßler sind durch ein gemeinsames
Nackenstück mit dem Kopf verbunden.

Bibliographie: D.G. Hogarth, JHS 22, 1902, 82 Nr. 59
Taf. VIII. D. Levi, ASAtene 8/9, 1925/26 160 f.
Nr. 59 Abb. 170 Taf. XV. Weingarten, Zakro Master
14. 67 (MSS 43) Taf. 22.

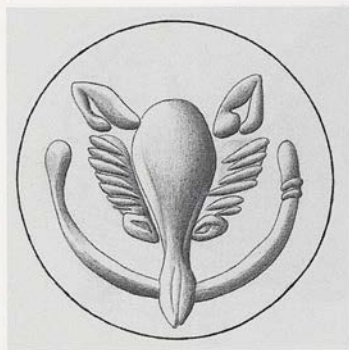

HM 3/5



HM 3/11

201/HMs 3/1, 2, 3–14. OAM AE 1199 β . AE 1199j

Päckchenplomben, Vertikalscheiben; kombiniert mit Kat.Nr. 139A: HMs 3/1, 3, 7–9, 13, 14. OAM AE 1199 β . AE 1199j

Päckchenplomben, Vertikalscheiben; kombiniert mit Kat.Nr. 139B: HMs 3/2, 4–6, 10, 11

Päckchenplombe, Vertikalscheibe: HMs 3/12 (zweite Scheibenfläche zerstört)

Vollständige Abdrücke eines stark konvexen Lentoids aus weichem Stein

Maße der Siegelfläche: \varnothing ca. 1,60

Abdruckqualität ausgezeichnet

Haus A, Raum VII

den Kontur angesetzten Backenhaaren und ringförmigen Mandeläugen sowie den spiegelsymmetrisch angeordneten Hälften eines 'Snake Frame'.
Kommentar: Das gleiche Siegelmotiv wie Kat.Nr. 202 mit Abweichungen im Detail (Maulpartie).

Vergleiche: Zum Kopf vgl. die Darstellung auf der Bronzeklinge von Anemospilia Y. Sakellarakis, National Geographic 159 Nr. 2, Februar 1981, 206; ferner CMS XI Nr. 163. Kenna, CS Nr. 243a.

Bibliographie: D.G. Hogarth, JHS 22, 1902, 83 Nr. 64 Taf. VIII. Biesantz, KMS 129 L 1, C 1–144. Kenna, CS 145 Nr. 185 a. 19S Taf. 16. M.A.V. Gill, Kadmos 8, 1969, 91. 92 Abb. 3g. Weingarten, Zakro Master 12. 67 (MSS 15. 21) Taf. 22. R. Hägg – Y. Lindau, OpAth 15, 1984, 72 Abb. 2. J. Weingarten, OxfJA 11, 1992, 27f. Abb. 4b.

Phantastische Kombination bestehend aus einem en face wiedergegebenen eberartigen Kopf mit an

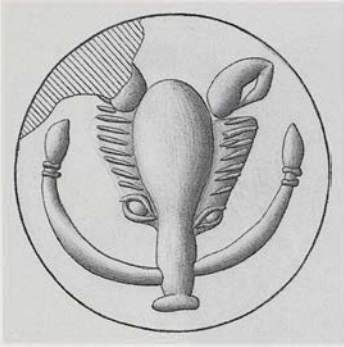

OAM AE 1199c

HM_s 31/1HM_s 31/2

202/HM_s 31/1–3, OAM AE 1199c

Päckchenplomben, Vertikalscheiben; kombiniert mit Kat.Nr. 140: HM_s 31/1–3

Päckchenplombe, Vertikalscheibe: OAM AE 1199c (zweite Scheibenfläche zerstört)

Nahezu vollständige Abdrücke eines konvexen Lentoids aus weichem Stein

Maße der Siegelfläche: Ø ca. 1,65

Abdruckqualität sehr gut

Haus A, Raum VII

Phantastische Kombination bestehend aus einem en face wiedergegebenen eberartigen Kopf mit horizontalem Abschluss der Schnauze, an den

Kontur angesetzten Backenhaaren und ringförmigen Mandelaugen sowie den spiegelsymmetrisch angeordneten Hälften eines 'Snake Frame'.

Kommentar: Das gleiche Siegelmotiv wie Kat.Nr. 201 mit Abweichungen im Detail (Maulpartie).

Vergleiche: Zum Eberkopf vgl. J. Sakellarakis – E. Sapouna-Sakellarakis, National Geographic 159, 2, 1981, Abb. S. 186; CMS XI Nr. 164.

Bibliographie: D.G. Hogarth, JHS 22, 1902, 83 Nr. 65 Taf. VIII. Biesantz, KMS 129 L 1, C 1–144. Kenna, CS 145 Nr. 14S Taf. 16. Rutkowski, FKD 100. 102. 104 Abb. 31, 11. Weingarten, Zakro Master 67 Taf. 22. Dies., OxfJA 11, 1992, 28 Abb. 5b. R. Hägg – Y. Lindau, OpAth 15, 1984, 72 Abb. 2.

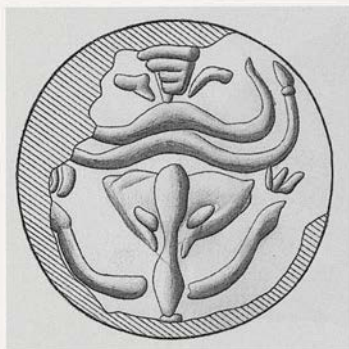

HM 80/1

203/HMs 80/1, 2

Päckchenplomben, Vertikalscheiben; kombiniert mit Kat.Nr. 128

Unvollständige Abdrücke eines konvexen Lentoids aus weichem Stein

Maße der Siegelfläche: \varnothing ca. 1,80

Abdruckqualität mäßig bis gut

Haus A, Raum VII

Phantastische Kombination bestehend aus einem doppelten 'Snake Frame' mit einem horizontal gestreiften Zwickelmotiv in der oberen Hälfte sowie einem in Frontalansicht wiedergegebenen eberartigen Kopf mit zwei halben 'Snake Frames' in der

unteren Hälfte. Durchlaufender Stirn-Nasen-Riegel und horizontaler Abschluss der Schnauze. Über den Enden des 'Snake Frame' je ein gestricheltes Motivelement.

Bibliographie: D.G. Hogarth, JHS 22, 1902, 83 Nr. 66 Taf. VIII. Sp. Marinatos, AEphem 1927/28, 30 Abb. α. Evans, PM IV 174 Abb. 136a. Biesantz, KMS 129 L 1, C 1–144. M.A.V. Gill, Kadmos 8, 1969, 91. 92 Abb. 3d. Rutkowski, FKD 102. 104 Abb. 31, 8. Weingarten, Zakro Master 13. 17 Abb. 1; 68. 92. 114 (MSS 36) Taf. 22. R. Hägg – Y. Lindau, OpAth 15, 1984, 72 Abb. 2. J. Weingarten in: L' Iconographie Minoenne 172. 174. 176 Abb. 1. E. Hallager, Aegaeum 5, 1990, 123. 125.

HM_s 81/4HM_s 81/3HM_s 81/2204/HM_s 81/1–4

Päckchenplomben, Vertikalscheiben; kombiniert mit Kat.Nr. 199

Unvollständige Abdrücke eines konvexen Lentoids aus weichem Stein, aus denen sich das Motiv ganz wiedergewinnen lässt

Maße der Siegelfläche: Ø ca. 1,65

Abdruckqualität mäßig bis gut

Haus A, Raum VII

Phantastische Kombination bestehend aus einem en face wiedergegebenen Eberkopf mit büschel-

artigen Ohren sowie den beiden Hälften eines 'Snake Frame'. Leistenartiger Stirn-Nasen-Riegel, 'Stoßzähne' und verdoppelter horizontaler Abschluss der Schnauze.

Bibliographie: D.G. Hogarth, JHS 22, 1902, 83 Nr. 63 Taf. VIII. Evans, PM IV 174 Abb. 136c. Bicsantz, KMS 129 L 1, C 1–144. Rutkowski, FKD 100. 102. 104 Abb. 31, 9. Weingarten, Zakro Master 15. 17 Abb. 2; 67 (MSS 51. 53) Taf. 22. R. Hägg – Y. Lindau, OpAth 15, 1985, 72 Abb. 2. J. Weingarten in: L' Ico-nographie Minoenne 174 Abb. 1.

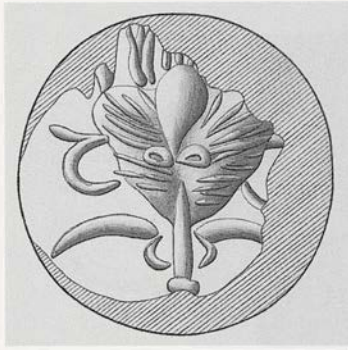

HM5 53

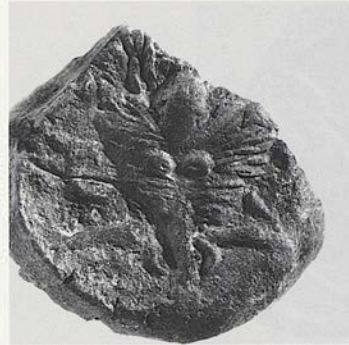

HM5 53

205/HM5 53

Päckchenplombe, Vertikalscheibe; kombiniert mit Kat.Nr. 2

Unvollständiger Abdruck eines konvexen Lentoids aus weichem Stein

Maße der Siegelfläche: \varnothing ca. 2,05

Abdruckqualität mäßig

Haus A, Raum VII

Nicht vollständig erhaltene phantastische Kombination bestehend aus einem in Frontalansicht wiedergegebenen Eberkopf und spiegelsymmetrisch

von beiden Backenhälften abzweigenden widerhakenartigen Motivelementen. Stirn und Nasenriegel getrennt, die langgezogenen 'Stoßzähne' nach unten gebogen. Die Backenhaare bedecken fast den ganzen Kopf, über dem in grober dichter Strichelung wohl weitere Haare wiedergegeben sind.

Bibliographie: D.G. Hogarth, JHS 22, 1902, 83 Nr. 62 Taf. VIII. Biesantz, KMS 129 L 1, C 1-144. Weingarten, Zakro Master 13. 16f. Abb. 1; 67 (MSS 34) Taf. 22. Dies. in: L' Iconographie Minoenne 174 Abb. 1.

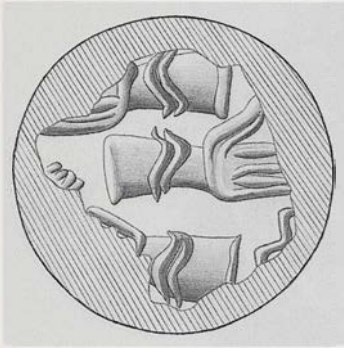

HMs 54



HMs 54

206/HMs 54

Päckchenplombe, Horizontalscheibe
 Unvollständiger Abdruck eines konvexen
 Lentoids aus weichem Stein
 Maße der Siegelfläche: \varnothing ca. 1,70–1,80
 Abdruckqualität sehr gut
 Haus A, Raum VII

Nicht vollständig erhaltene Darstellung mit drei
 abwechselnd nach links und rechts weisenden,
 übereinander angeordneten 'Handschuhen', die
 mit doppelten Wellenlinien verziert sind. Reste
 weiterer, nicht mehr zu identifizierender Motivele-
 mente.

Bibliographie: D.G. Hogarth, JHS 22, 1902, 81 Nr. 47
 Taf. VII. D. Levi, ASAtene 8/9, 1925/26, 160 Nr. 47.
 Weingarten, Zakro Master 74 Taf. 25.

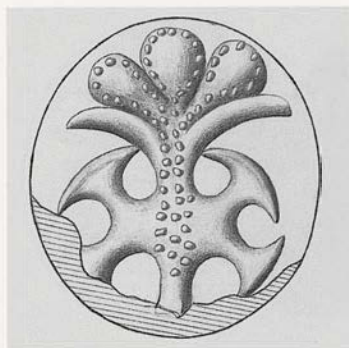

HM 62/1



HM 62/12



HM 62/17

207/HM 62/1–13, 16, 17. OAM AE 1199b, AE 1199s

Päckchenplomben, Vertikalscheiben; kombiniert mit Kat.Nr. 196

Nahezu vollständige Abdrücke eines stark konvexen Lentoids aus weichem Stein

Maße der Siegelfläche: Ø ca. 1,70

Abdruckqualität ausgezeichnet

Haus A, Raum VII

Phantastische Kombination bestehend aus einem spiegelsymmetrischen Motivelement mit je zwei

axtblattähnlichen konvexen Vorsprüngen und tiefen konkaven Einbuchtungen sowie einem dreiteiligen Pflanzenmotiv mit Hüllblättern ('Opuntie'). Feine Pünktelung auf der 'Opuntie' und in der Mittelachse.

Kommentar: Kleinere Version von Kat.Nr. 208 mit Abweichungen in einigen Details (z.B. die 'Opuntie').

Bibliographie: D.G. Hogarth, JHS 22, 1902, 84 Nr. 73; 83 Abb. 18 Taf. VIII. Biesantz, KMS 129 L 1, C 1–144. Kenna, CS 146 Nr. 34S b. 35S Taf. 17. Weingarten, Zakro Master 12. 76 (MSS 14) Taf. 25A.

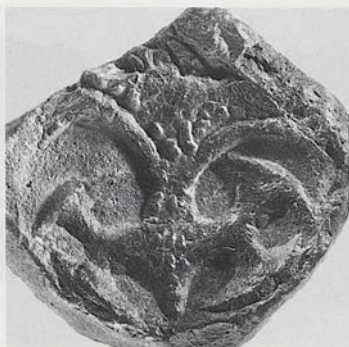

HM 62/14

208/HMs 62/14, 15

Päckchenplomben, Vertikalscheiben; kombiniert mit Kat.Nr. 197

Nahezu vollständige Abdrücke eines konvexen Lentoids aus weichem Stein

Maße der Siegelfläche: \varnothing ca. 1,90

Abdruckqualität gut

Haus A, Raum VII

Phantastische Kombination bestehend aus einem spiegelsymmetrischen Motivelement mit je zwei axtblattähnlichen konvexen Vorsprüngen und tiefen konkaven Einbuchtungen sowie einem dreiteiligen Pflanzenmotiv mit Hüllblättern. Feine Pünktelung auf dem Pflanzenmotiv und in der Mittelachse.

Kommentar: Größere Version von Kat.Nr. 207 mit Abweichungen in einigen Details (z.B. die 'Opuntie').

Bibliographie: D.G. Hogarth, JHS 22, 1902, 84 Nr. 73; 83 Abb. 18 Taf. VIII. Biesantz, KMS 129 I.1, C 1-144. Weingarten, Zakro Master 12. 76 (MSS 14) Taf. 25A.

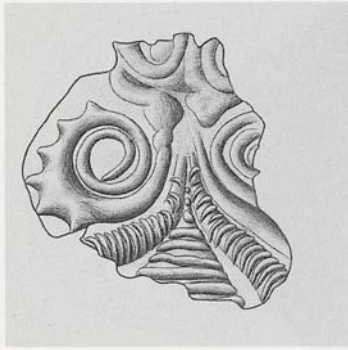

HM 1125

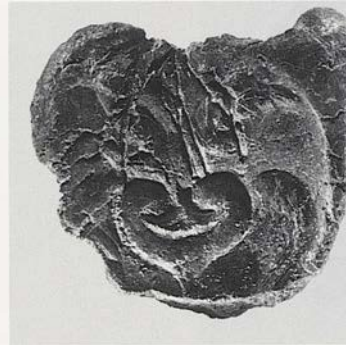

HM 29/4



HM 29/1

209/HMs 1125

Päckchenplombe, Pyramide; kombiniert mit Kat.Nr. 242 und Kat.Nr. 243

Fragment des Abdrucks einer Siegelfläche unbekannter Form aus weichem Stein
Maße der Siegelfläche: Erh. h. 2,10. Erh. v. 1,45

Abdruckqualität mäßig

Haus A, Raum VII

Nicht vollständig erhaltene phantastische Kombination bestehend aus zwei antithetisch angeordneten, volutenartig eingerollten Hakenspiralen mit nach außen gezahntem Kontur und einem quergestrichelten Zwickelmotiv zwischen zwei weiteren, gleichfalls gestrichelten Motiven. Über den Enden der Hakenspiralen unbestimmbare Motivreste.

Bibliographie: D. Levi, *ASAtene* 8/9, 1925/26, 174 Nr. 172 Abb. 210 Taf. XVII.

210/HMs 29/1, 2, 4

Schnurplomben, Prismen; kombiniert mit Kat.Nr. 187 und Kat.Nr. 189: HMs 29/1, 2

Päckchenplombe, Pyramide; kombiniert mit Kat.Nr. 187 und Kat.Nr. 189: HMs 29/4

Unvollständige Abdrücke eines konvexen Lentoids aus weichem Stein

Maße der Siegelfläche: Ø ca. 1,75

Abdruckqualität mäßig bis gut

Haus A, Raum VII

Phantastische Kombination bestehend aus einem undefinierbaren Motivelement mit großen 'Augen' in Form von 'petaloid loops' und einem Herz mit eingepasstem Zwickelmotiv. Das Herz ist von Vogelflügeln mit gepunkteter Leiste flankiert.

Bibliographie: D.G. Hogarth, *JHS* 22, 1902, 80 Nr. 30 Taf. VII. Evans, *PM* I 700 Abb. 523a. D. Levi, *ASAtene* 8/9, 1925/26, 160 Nr. 30. Biesantz, *KMS* 129 L 1, C 1-144. Weingarten, *Zakro Master* 15. 75 (MSS 54) Taf. 25A.

HM_s 28/1HM_s 28/3211/HM_s 28/1–3

Päckchenplomben, Horizontalscheiben
 Unvollständiger Abdruck eines ovalen(?)
 Ringschilds aus weichem(?) Stein
 Maße des Ringschilds: Erh. L. 1,85. Erh. B.
 1,40
 Abdruckqualität mäßig
 Haus A, Raum VII

Phantastische Kombination bestehend aus einem zweistöckigen quergestreiften 'Helm-motiv', das von einem Herzen bekrönt ist, und spiegelsymmetrisch angeordneten, in Gegenrichtung zum Helm dicht gestrichelten Vogelflügeln. Unter dem Helm eine S-förmig schraffierte Basis und Zwickel-motive.

Bibliographie: D.G. Hogarth, JHS 22, 1902, 80 Nr. 31 Abb. 11 Taf. VII. Evans, PM I 700 Abb. 523b. Biesantz, KMS 129 L 1, C 1–144. Kenna, CS 49. Weingarten, Zakro Master 75 Taf. 25A. I. Pini, Aegaeum 8, 1992, 14 Taf. I c.

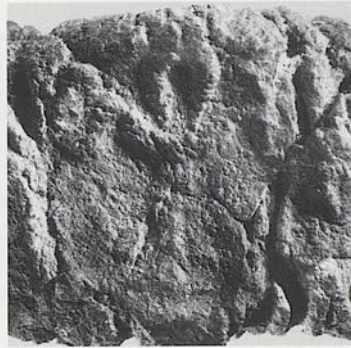
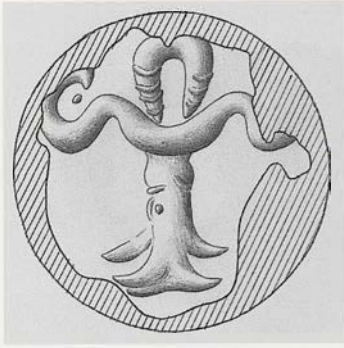

HM 1123

212/HMs 1123

Päckchenplombe, Horizontalscheibe
 Unvollständiger Abdruck eines konvexen
 Lentoids aus weichem Stein
 Maße der Siegelfläche: \varnothing ca. 1,45
 Abdruckqualität mäßig
 Haus A, Raum VII

Anhängermotiv mit Öse und schwalbenschwanz-
 förmigem Ende, von einem quer angeordneten
 wellenförmigen Motivelement mit eingerollten
 Enden überschnitten.

Vergleiche: P. Warren in: *L' Iconographie Minoenne*
 188 Abb. 1.

Bibliographie: D. Levi, *ASAtene* 8/9, 1925/26, 173
 Nr. 168 Abb. 206 Taf. XVII. Weingarten, Zakro
 Master 79. 110.

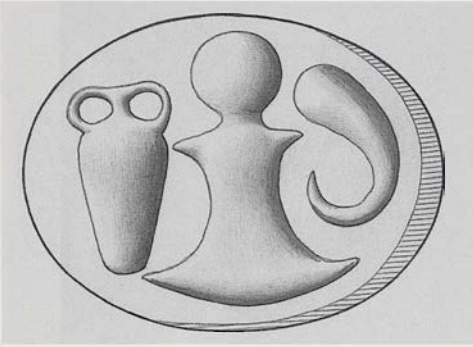

HM's 33

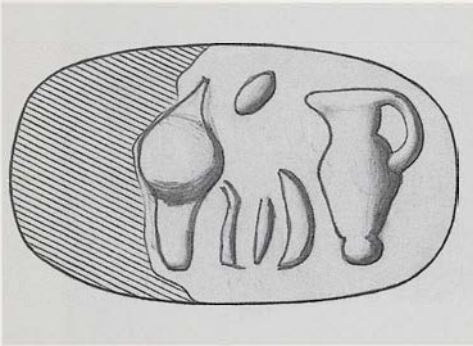

HM's 34

213/HM's 33

Päckchenplombe, Horizontalscheibe
 Nahezu vollständiger Abdruck der planen
 ovalen Siegelfläche eines dreiseitigen MM II-
 Prismas aus hartem(?) Stein
 Maße der Siegelfläche: L. ca. 1,40. B. ca. 1,05
 Abdruckqualität ausgezeichnet
 Haus A, Raum VII

Von links nach rechts: Die Hieroglyphen 054 und
 044 sowie ein 'petaloid loop'.

Bibliographie: D.G. Hogarth, JHS 22, 1902, 89 Nr. 136
 Taf. X. D. Levi, ASAtene 8/9, 1925/26, 165f. Nr. 136.
 Biesantz, KMS 129 L 1, C 1-144. Kenna, CS 49. P.
 Yule, Kadmos 17, 1978, 5 Abb. 1. J.-G. Olivier,
 Aegaeum 3, 1989, 259 Anm. 7. I. Pini, Aegaeum 5,
 1990, 44 Anm. 34. Olivier – Godart, CHIC Nr. 152.

214/HM's 34

Päckchenplombe, Horizontalscheibe
 Unvollständiger Abdruck der planen ovalen
 Siegelfläche eines dreiseitigen MM II-Pris-
 mas; Material nicht mehr bestimmbar
 Maße der Siegelfläche: L. 1,50. B. 0,95
 Abdruckqualität mäßig; Abdruckoberfläche
 schlecht und unvollständig erhalten
 Haus A, Raum VII

Von links nach rechts: Unklares Motiv (kaum die
 Hieroglyphe 054 – wie in CHIC angenommen –,
 da weder die Henkel zu erkennen sind, noch der
 untere Teil dieser Form klar erhalten ist); es fol-
 gen nach rechts weitere unklare Elemente und
 eine einhenkelige Kanne (nicht in CHIC aufge-
 nommen).

Bibliographie: D.G. Hogarth, JHS 22, 1902, 89 Nr. 140.
 Olivier – Godart, CHIC Nr. 153.

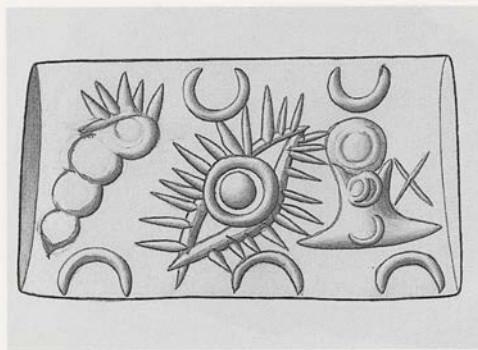

HMs 35/3



HMs 35/3



HMs 35/1



HMs 35/1

215/HMs 35/1–3

Päckchenplomben, Horizontalscheiben mit zweitem Abdruck; kombiniert mit Kat.Nr. 31: HMs 35/1, 3

Päckchenplombe, Horizontalscheibe mit zweitem Abdruck; kombiniert mit Kat.Nr. 81: HMs 35/2

Vollständiger Abdruck eines relativ stark in der Querachse gewölbten MM II/IIIA-Kissens aus hartem Stein

Maße der Siegelfläche: L. 1,70. B. 0,95

Abdruckqualität gut; Abdruckoberfläche stellenweise nicht ganz klar

Haus A, Raum VII

Von links nach rechts: Ein schwer bestimmbares Motiv bestehend aus mehreren kleinen, in einer

Reihe angeordneten Kreisen und Strichen am oberen Kreis (Tritonschnecke?) sowie den Hieroglyphen 044 und 005. Die Lünetten in den Randzwickeln und eine Punktbohrung auf der Hieroglyphe 005 deuten darauf hin, dass die Arbeit stilistisch den 'talismanischen' Siegeln nahesteht. Kommentar: Die Form des Kissens ist ungewöhnlich für hieroglyphische Siegel.

Vergleiche: Zur Tritonmuschel vgl. z.B. CMS II,5 Nr. 304–306.

Bibliographie: D.G. Hogarth, JHS 22, 1902, 89 Nr. 137 Taf. X. D. Levi, ASAtene 8/9, 1925/26, 166 Nr. 137 Abb. 181. Biesantz, KMS 129 L 1, C 1–144. P. Yule, Kadmos 17, 1978, 5 Abb. 1. J.-G. Olivier, Aegaeum 3, 1989, 259 Anm. 7. I. Pini, Aegaeum 5, 1990, 44 Anm. 34. Olivier – Godart, CHIC Nr. 138. Hallager, Minoan Roundel I 153.

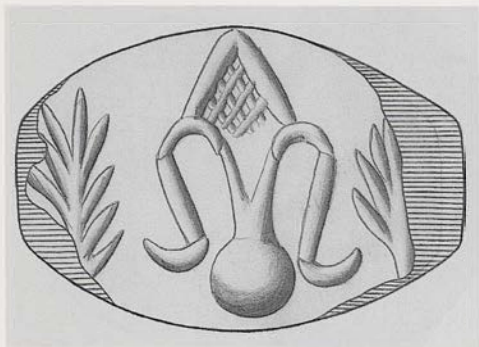

HMs 1155

216/HMs 1155

Päckchenplombe, Horizontalscheibe
 Abdruck eines Amygdaloids aus hartem
 Stein
 Maße der Siegelfläche: L. ca. 1,60. B. ca. 1,10
 Abdruckqualität und Erhaltung gut
 Palast, Schatzkammer (Raum XXV)

Eine 'talismanische' Deckelamphora zwischen
 zwei 'Tannenzweig'-Motiven.

Bibliographie: Onassoglou, DtS Taf. II, 22. J. Weingarten, Kadmos 25, 1986, 3. N. Platon, Zakros. The Discovery of a Lost Palace of Ancient Crete (1971) 147. 151. Hallager, Minoan Roundel I 76.

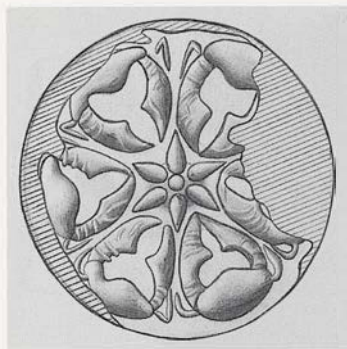

HMs 93/1

217/HMs 93/1, 2

Schnurplombe, Prisma; kombiniert mit Kat.Nr. 78 (dritte Prismenfläche zerstört): HMs 93/1

Päckchenplombe, Pyramide; kombiniert mit Kat.Nr. 30 und Kat.Nr. 200: HMs 93/2

Nahezu vollständige Abdrücke eines flach-konvexen Lentoids aus weichem Stein

Maße der Siegelfläche: \varnothing ca. 2,20

Abdruckqualität relativ gut

Haus A, Raum VII

Das Motiv ist schwer verständlich: Um eine sechsblättrige Rosette im Zentrum sind sechs frontal wiedergegebene Masken oder Helme

(ohne Detailangaben des Gesichts) mit Wangenklappen und Protuberanzen für die Ohren radial derart angeordnet, dass die Oberseiten zur Peripherie hin weisen.

Vergleiche: Zu den 'Helmen' vgl. z.B. hier Kat.Nr. 85; ferner CMS II,3 Nr. 196.

Bibliographie: D.G. Hogarth, JHS 22, 1902, 89 Nr. 135 Taf. X. D. Levi, ASAtene 8/9, 1925/26, 167 Nr. 148 Abb. 186 Taf. XVI. Biesantz, KMS 129 L 1, C 146–200. J. Borchhardt, Homerische Helme (1972) 53. 55 Kat.Nr. 10 II Taf. 9, 3. Càssola Guida, Armi Difensive 80 Taf. 23, 4. Buchholz – Wiesner, Kriegswesen 1, 65. 69 Abb. 14. Weingarten, Zakro Master 14 (MSS 43). J.-C. Poursat in: L'Iconographie Minoenne 54 Anm. 13. J.G. Younger in: CMS Beih. 3, 238.

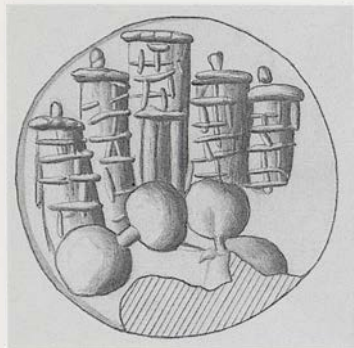

HM5 25/1

218/HM5 25/1, 2

Päckchenplomben, Vertikalscheiben; kombiniert mit Kat.Nr. 168

Nahezu vollständiger Abdruck eines konvexen Lentoids aus weichem Stein

Maße der Siegelfläche: \varnothing ca. 1,85

Abdruckqualität und Erhaltung der Oberfläche sehr gut

Haus A, Raum VII

Fünf aus Quadern gemauerte Türme unterschiedlicher Größe mit oberem Horizontalabschluss in hügeligem Gelände. Die vier Türme beiderseits des mittleren haben 'Rauchabzüge'. Im mittleren Turm scheint ein Portal wiedergegeben zu sein.

Am Fuße der Gebäude zwei im Winkel zueinander angeordnete 8-förmige Schilde.

Vergleiche: Zur Architektur vgl. z. B. hier Kat.Nr. 219; ferner CMS V Suppl. 1A Nr. 142. Zu 8-förmigen Schilden am Fuße von Bauwerken vgl. hier Kat.Nr. 219.

Bibliographie: D.G. Hogarth, JHS 22, 1902, 88 Nr. 130 Abb. 29 Taf. X. E. Grumach in: Pepragmena 2, 288 Taf. Xστ', 1. Càssola Guida, Armi Difensive 31 Anm. 64. Hood, APG 221 Abb. 223. Rutkowski, FKD 29. 105 Abb. 32, 6. Weingarten, Zakro Master 12. 56 Anm. 8; 75 (MSS 23) Taf. 24. Hallager, Master Impression 20f. Anm. 35; 96 Abb. 25f. 39 Tabelle 1. Morgan, MWPT 72. 81. 85. 168 Abb. 56. K. Krattenmaker, Aegaeum 11, 1995, 54 Taf. XXV b.

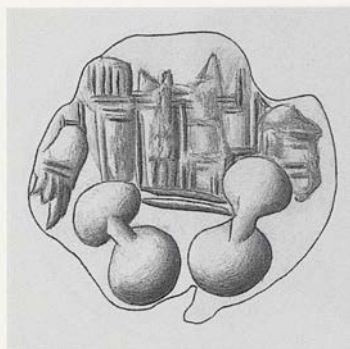

HMs 45



HMs 46

219/HMs 45. 46

Päckchenplombe, Pyramide; kombiniert mit Kat.Nr. 112 und Kat.Nr. 167: HMs 45

Päckchenplombe, Pyramide; kombiniert mit Kat.Nr. 167 und Kat.Nr. 180: HMs 46

Nahezu vollständige Abdrücke eines flach-konvexen Lentoids aus weichem Stein
Maße der Siegelfläche: Ø ca. 2,10–2,20

Abdruckqualität im unteren Teil gut; im oberen Teil sind die Abdrücke erheblich gestört
Haus A, Raum VII

Ein mehrteiliger Architekturkomplex mit Gliederung sowohl in der Horizontalen als auch in der Vertikalen. Auf dem mittleren Gebäudeteil möglicherweise Kulthörner. Unterhalb der Gebäude zwei im Winkel zueinander angeordnete 8-förmige Schilde. Am linken unteren Rand vielleicht ein Helm mit herabhängender Wangenklappe.

Vergleiche: Zur Architektur vgl. hier Kat.Nr. 218; ferner CMS V Suppl. 1A Nr. 142. Zu 8-förmigen Schilden am Fuße von Bauwerken vgl. auch hier Kat.Nr. 218.

Bibliographie: D.G. Hogarth, JHS 22, 1902, 88 Nr. 131 Abb. 30 Taf. X. Evans, PM I 308 Abb. 227b; IV 867 Abb. 855. E. Kukahn, Der griechische Helm (1936) 1 Nr. A1. Lorimer, HaM 219. Nilsson, MMR² 409 Anm. 47c. Biesantz, KMS 129 L 1, C 1–144. Stevenson Smith, Interconnections 80 Abb. 97d. J. Borchhardt, Homerische Helme (1972) 59f. Kat.Nr. 11 II Taf. 7, 3. 4. Càssola Guida, Armi Difensive 24. 31 Taf. VI, 2. Buchholz – Wiesner, Kriegswesen 1, 13 Anm. 92. 96; 15 Anm. 110. Rutkowski, FKD 29. 105 Abb. 32, 7. Weingarten, Zakro Master 14. 23 Anm. 22; 78 (MSS 47. 48). Hallager, Master Impression 20 Anm. 95 Abb. 25g. Morgan, MWPT 78. 111. 168 Abb. 55. St. Hiller in: Laffineur – Niemeier, Politeia II 571 Taf. 66g.



HM 1113

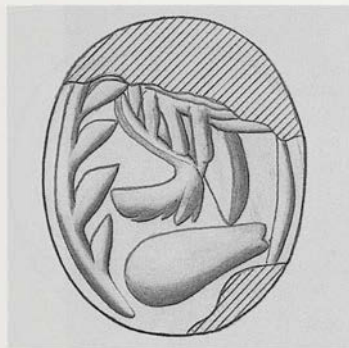

HM 98

220/HM 1113

Päckchenplombe, Horizontalscheibe
 Nahezu vollständiger Abdruck der planen
 runden Siegelfläche eines MM I/II-Siegels
 unbekannter Form aus hartem(?) Stein
 Maße der Siegelfläche: \varnothing ca. 1,25
 Abdruckqualität relativ gut, an den Rändern
 des Erhaltenen jedoch etwas unklar; im Be-
 reich unten rechts des Fragments eine
 Störung
 Haus A, Raum VII

Eine S-Spirale, die aus zwei Kreisen und einer
 verbindenden Diagonalen besteht. In den beiden
 Zwickeln gefächerte Blattmotive. Am Rand der
 Siegelfläche eine Strichgruppe.

Vergleiche: Zum Ornamentalschema vgl. z.B. CMS II,1
 Nr. 293b und 449.

Bibliographie: D. Levi, ASAtene 8/9, 1925/26, 167
 Nr. 147 Abb. 185 Taf. XVI.

221/HM 98

Päckchenplombe, Horizontalscheibe
 Abdruck der gedrunen ovalen, in der Verti-
 kalachse stark gewölbten Siegelfläche eines
 MM I/II-Siegels unbekannter Form aus wei-
 chem Stein
 Maße der Siegelfläche: \varnothing ca. 0,75–0,80
 Abdruckqualität relativ gut, wegen des frag-
 mentarischen Zustands jedoch nicht ganz
 verständlich
 Haus A, Raum VII

Schwer bestimmbares Motiv: Dem linken Kontur
 folgend ein Zweig mit einseitig ansetzenden lan-
 zettförmigen Blättern (eine charakteristische mit-
 telminoische Form). Die übrigen Motivelemente
 sind kaum beschreibbar.

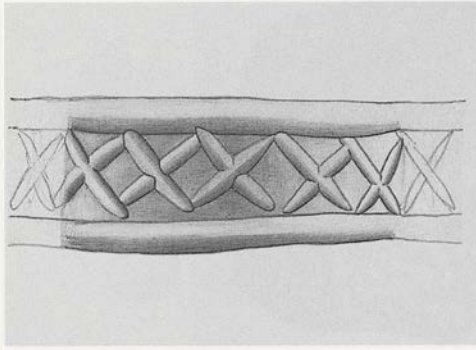

HM 1112



HM 1112 (Plastilin)

222/HMs 1112

Päckchenplombe, Horizontalscheibe

Sehr wahrscheinlich der vollständige Abdruck einer zylindrischen Perle mit leicht fassförmig gewölbtem Mantel und Durchbohrung in der Längsachse. Im Plastilinabdruck sind beiderseits an der Peripherie schwer erklärbare, eigenartige runde Protuberanzen zu erkennen. Vielleicht handelt es sich um flankierende kleine Perlen, die an der Schnur verrutscht sind

Maße der Perle: H. 0,7. Größter äußerer Ø ca. 0,85

Abdruckqualität relativ gut

Haus A, Raum VII

In der Zeichnung ist die Abrollung der tatsächlich abgedruckten Perle wiedergegeben: Sie zeigt ein Rautengitter zwischen zwei Parallelen.

Vergleiche: Zur Form und zum Dekor der Perle vgl. die in Gräbern der Spätbronzezeit zahlreich vertretenen Fayenceperlen – z.B. C.W. Blegen, *Prosymna* (1937) 310 Nr. 5 Abb. 285; A. Xénaki-Sakellariou, *Οι θαλαμοί τάφοι των Μυκηνών* (1985) 252 Nr. 3177(3) Taf. 122. Eine MM-Steatitperle aus Sphoungaras ist nur mit Schrägrillen verziert: E.H. Hall, *Excavations in Eastern Crete, Sphoungaras*. University of Pennsylvania, *The Museum Anthropological Publications* III, 3, 1914, 67f. Abb. 40A. Diese Hinweise verdanke ich der freundlichen Auskunft von H. Hughes-Brock.

Bibliographie: D. Levi, *ASAtene* 8/9, 1925/26, 167 Nr. 146 Abb. 184 Taf. XVI.

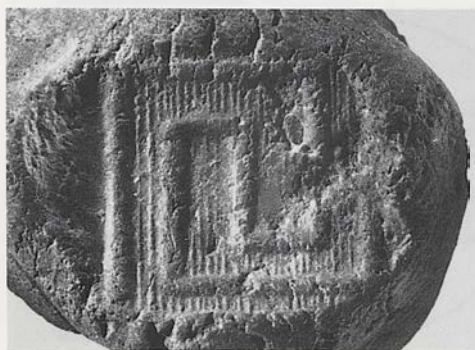
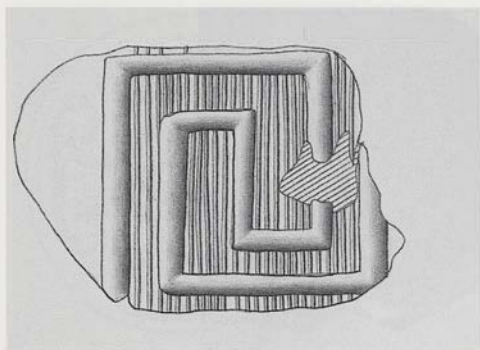
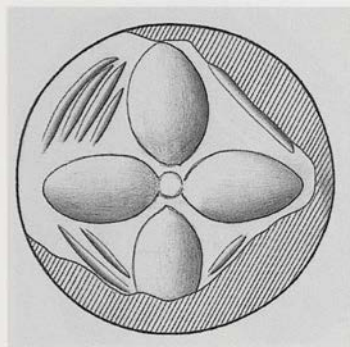
HM_s 30/1HM_s 57223/HM_s 30/1, 2

Päckchenplomben, Horizontalscheiben
Vollständig erhaltener Abdruck einer in der
Querachse stark gewölbten Siegelfläche un-
bekannter Form (möglicherweise ein Kissen)
aus hartem Stein, das auf seiner linken (im
Plastilinabdruck rechten) Seite eine Bruch-
kante aufweist

Maße der Siegelfläche: Erh. L. 1,15. B. 1,00
Abdruckqualität relativ gut; leichte Beschädi-
gung der Abdruckoberfläche
Haus A, Raum VII

Ein Mäander auf einem Hintergrund aus feiner
Parallelschraffur.

Bibliographie: D.G. Hogarth, JHS 22, 1902, 88 Nr. 133
Taf. X. Biesantz, KMS 129 L 1, C 1-144. Kenna,
CS 49. Hallager, Minoan Roundel I 153.

224/HM_s 57

Päckchenplombe, Horizontalscheibe
Unvollständiger Abdruck eines konvexen
Lentoids; Material nicht mehr bestimmbar
Maße der Siegelfläche: Ø ca. 1,45
Abdruckqualität mäßig; Abdruckoberfläche
abgerieben
Haus A, Raum VII

Ein Vierblatt mit Mittelpunkt; zwischen den Blät-
tern jeweils Gruppen paralleler Striche.

Bibliographie: D.G. Hogarth, JHS 22, 1902, 86 Nr. 94
Taf. IX. Biesantz, KMS 129 L 1, C 1-144. Kenna,
CS 49. Hallager, Minoan Roundel I 153.

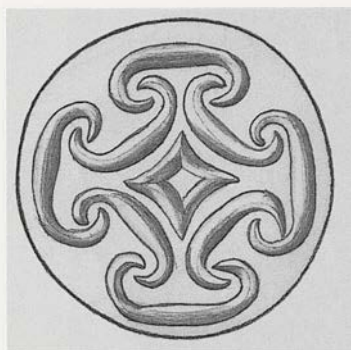

HMs 1/1

225/HMs 1/1, 4

Päckchenplomben, Vertikalscheiben; kombiniert mit Kat.Nr. 155

Vollständige Abdrücke eines konvexen Lentoids aus weichem Stein

Maße der Siegelfläche: \varnothing 1,65

Abdruckqualität und -erhaltung ausgezeichnet

Haus A, Raum VII

Vier mit den Rücken zur Mitte hin annähernd spiegelbildlich angeordnete C-Spiralen werden von vier entsprechenden C-Spiralen verklammert, deren Rücken nach außen weisen. Im Zentrum eine Raute.

Kommentar: Kleinere Version von Kat.Nr. 226 und 227 mit geringen Abweichungen im Detail (z.B. Raute).

Vergleiche: Zu den C-Spiralen in derselben Komposition vgl. Kenna, CS Nr. 117; CMS II,1 Nr. 244 (mit sechs statt mit acht C-Spiralen).

Bibliographie: D.G. Hogarth, JHS 22, 1902, 88f. Nr. 134 Taf. X. Evans, PM I 700 Abb. 523c. Ders., PM II 200 Abb. 110A; 254 Abb. 149. Ders., PM IV 248 Abb. 186; 249 Abb. 187p. H.J. Kantor, AJA 51, 1947, 27 Taf. 4N. Biesantz, KMS 129 L 1, C 1-144. Kenna, CS 46 Anm. 9. Weingarten, Zakro Master 37 Anm. 1. Dies., Kadmos 25, 1986, 6 Nr. 16; 10 Anm. 33.



HMs 1/2



HMs 1/6



OAM AE 1199a (Plastilin)

226/HMs 1/2, 5–7, 10–12. OAM AE 1199a. AE 1801

Päckchenplomben, Vertikalscheiben; kombiniert mit Kat.Nr. 155: HMs 1/2, 5, 6, 10–12. OAM AE 1199a. AE 1801

Päckchenplombe, Vertikalscheibe; kombiniert mit Kat.Nr. 156: HMs 1/7

Vollständige Abdrücke eines konvexen Lentoids aus weichem Stein; auf den Plastilinabdrücken von HMs 1/6 und OAM AE 1199a möglicherweise Abdrücke von Pergament/Leder

Maße der Siegelfläche: \varnothing 1,75–1,80

Abdruckqualität und -erhaltung sehr gut

Haus A, Raum VII

Vier mit den Rücken zur Mitte hin annähernd spiegelbildlich angeordnete C-Spiralen werden

von vier entsprechenden C-Spiralen verklammert, deren Rücken nach außen weisen. Im Zentrum eine Raute.

Kommentar: Das gleiche Siegelmotiv wie Kat.Nr. 225 und 227 mit Abweichungen in einigen Details (Dicke der C-Spiralen und Gestaltung der Raute). Ungefähr gleich groß wie Kat.Nr. 227 und größer als Kat.Nr. 225.

Bibliographie: D.G. Hogarth, JHS 22, 1902, 88f. Nr. 134 Taf. X. Evans, PM I 700 Abb. 523c. Ders., PM II 200 Abb. 110A; 254 Abb. 149. Ders., PM IV 248 Abb. 186; 249 Abb. 187p. H.J. Kantor, AJA 51, 1947, 27 Taf. 4N. Biesantz, KMS 129 L 1, C 1–144. Kenna, CS 144 Nr. 10S a; 145 Nr. 12S a Taf. 16. Weingarten, Zakro Master 37 Anm. 1. Dies., Kadmos 25, 1986, 6 Nr. 16; 10 Anm. 33.

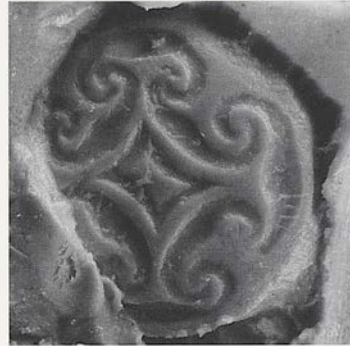
HM_s 1/13HM_s 1/8HM_s 1/13 (Plastilin)227/HM_s 1/3, 8, 9, 13

Päckchenplomben, Vertikalscheiben; kombiniert mit Kat.Nr. 156: HM_s 1/3, 9, 13

Nodus, Vertikalscheibe; kombiniert mit Kat.Nr. 156: HM_s 1/8

Die Plastilinabdrücke von HM_s 1/8 und 1/13 weisen möglicherweise Abdrücke von Pergament/Leder auf

Vollständige Abdrücke eines konvexen Lentoids aus weichem Stein

Maße der Siegelfläche: Ø 1,80

Abdruckqualität und -erhaltung sehr gut

Haus A, Raum VII

Vier mit den Rücken zur Mitte hin annähernd spiegelbildlich angeordnete C-Spiralen werden

von vier entsprechenden C-Spiralen verklammert, deren Rücken nach außen weisen. Im Zentrum eine Raute.

Kommentar: Das gleiche Siegelmotiv wie Kat.Nr. 225 und 226 mit Abweichungen in einigen Details (Dicke der C-Spiralen und Gestaltung der Raute). Ungefähr gleich groß wie Kat.Nr. 226 und größer als Kat.Nr. 225.

Bibliographie: D.G. Hogarth, JHS 22, 1902, 88f. Nr. 134 Taf. X. Evans, PM I 700 Abb. 523c. Ders., PM II 200 Abb. 110A; 254 Abb. 149. Ders., PM IV 248 Abb. 186; 249 Abb. 187p. H.J. Kantor, AJA 51, 1947, 27 Taf. 4N. Biesantz, KMS 129 L 1, C 1–144. Kenna, CS 46 Anm. 9. Weingarten, Zakro Master 37 Anm. 1. Dies., Kadmos 25, 1986, 6 Nr. 16; 10 Anm. 33.

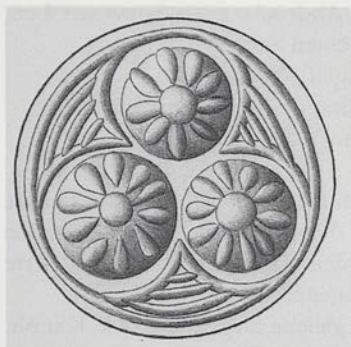

HMs 15/14



HMs 15/27



HMs 15/24

228/HMs 15/1–4, 5 (Kat.Nr. 228 oder 229), 6 (Kat.Nr. 228 oder 229), 7, 8, 9 (Kat.Nr. 228 oder 229), 10–12, 13 (Kat.Nr. 228 oder 229), 14, 15 (Kat.Nr. 228 oder 229), 16–18, 19 (Kat.Nr. 228 oder 229), 20, 21 (Kat.Nr. 228 oder 229), 22 (Kat.Nr. 228 oder 229), 23 (Kat.Nr. 228 oder 229), 24, 25 (Kat.Nr. 228 oder 229), 26, 27. 16/1–5, 6 (Kat.Nr. 228 oder 229), 7 (Kat.Nr. 228 oder 229), 8, 9 (Kat.Nr. 228 oder 229), 11 (Kat.Nr. 228 oder 229), 13 (Kat.Nr. 228 oder 229), 14 (Kat.Nr. 228 oder 229). OAM AE 1199γ. AE 1199i. AE 1199n. AE 1199y

Päckchenplomben, Pyramiden; kombiniert mit Kat.Nr. 153 und Kat.Nr. 184: HMs 15/1–4, 5 (Kat.Nr. 228 oder 229), 8, 11, 12, 13 (Kat.Nr. 228 oder 229), 14, 16, 17, 19 (Kat.Nr. 228 oder 229), 20, 21 (Kat.Nr. 228 oder 229), 23 (Kat.Nr. 228 oder 229), 26. OAM AE 1199γ. AE 1199n. AE 1199y

Päckchenplombe, Pyramide; kombiniert mit

Kat.Nr. 154 und Kat.Nr. 185: HMs 15/6 (Kat.Nr. 228 oder 229)

Päckchenplomben, Pyramiden; kombiniert mit Kat.Nr. 153 oder 154 und Kat.Nr. 184: HMs 15/7, 22 (Kat.Nr. 228 oder 229), 24

Päckchenplombe, Pyramide; kombiniert mit Kat.Nr. 183 oder 184 oder 185 (dritte Pyramidenfläche zerstört): HMs 15/9 (Kat.Nr. 228 oder 229)

Päckchenplombe, Pyramide; kombiniert mit Kat.Nr. 153 und Kat.Nr. 183: HMs 15/18

Päckchenplombe, Pyramide; kombiniert mit Kat.Nr. 149 und Kat.Nr. 153: OAM AE 1199i

Päckchenplombe, Pyramide; kombiniert mit Kat.Nr. 153 und 183 oder 184 oder 185: HMs 15/15 (Kat.Nr. 228 oder 229)

Päckchenplombe, Pyramide; kombiniert mit Kat.Nr. 153 und Kat.Nr. 183 oder 184 oder 185: HMs 15/25 (Kat.Nr. 228 oder 229)

Päckchenplomben, Pyramiden; kombiniert mit

mit Kat.Nr. 149 und 153: HMs 16/4, 5, 6 (Kat.Nr. 228 oder 229), 7 (Kat.Nr. 228 oder 229), 8

Päckchenplombe, Pyramide; kombiniert mit Nr. 153 oder 154 (dritte Pyramidenfläche zerstört): HMs 16/9 (Kat.Nr. 228 oder 229)

Päckchenplombe, Pyramide; kombiniert mit Kat.Nr. 150 (dritte Pyramidenfläche zerstört): HMs 16/11 (Kat.Nr. 228 oder 229)

Schnurplomben, Prismen; kombiniert mit Kat.Nr. 153 und Kat.Nr. 183: HMs 15/10, 27

Schnurplomben, Prismen; kombiniert mit Kat.Nr. 149 und Kat.Nr. 153: HMs 16/1–3

Schnurplombe, Prisma; kombiniert mit Kat.Nr. 150 und Kat.Nr. 154: HMs 16/13 (Kat.Nr. 228 oder 229)

Schnurplombe, Prisma; kombiniert mit Kat.Nr. 150 (dritte Prismenfläche zerstört): HMs 16/14 (Kat.Nr. 228 oder 229)

Vollständige Abdrücke eines konvexen Lentoids aus weichem Stein

Maße der Siegelfläche: \varnothing 1,30

Abdruckqualität und -erhaltung sehr gut

Haus A, Raum VII

In einem Kreisrahmen drei halbkugelige Punkte mit aufgesetzten Rosetten um einen zentralen Mittelpunkt. In den Randzwickeln schraffierte Dreiecke mit gebogenen Seiten.

Kommentar: Das gleiche Siegelmotiv wie Kat.Nr. 229 mit Abweichungen im Detail (auf zwei Punkten zehn Rosettenblätter, auf dem dritten Punkt neun).

Bibliographie: D.G. Hogarth, JHS 22, 1902, 88 Nr. 132 Taf. X. Biesantz, KMS 129 L 1, C 1–144. Kenna, CS 145 Nr. 23S c Taf. 16; 146 Nr. 27S a. 28S. 29S Taf. 17. Weingarten, Zakro Master 15. 17 (MSS 56–58).

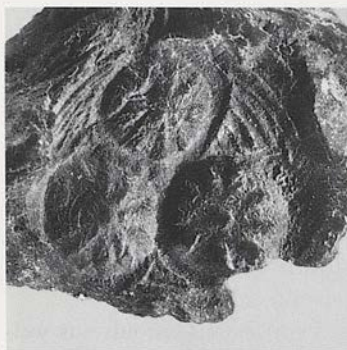
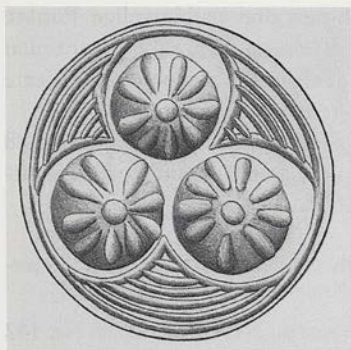

HM's 96



HM's 16/12

229/HM's 15/5 (Kat.Nr. 228 oder 229), 6 (Kat.Nr. 228 oder 229), 9 (Kat.Nr. 228 oder 229), 13 (Kat.Nr. 228 oder 229), 15 (Kat.Nr. 228 oder 229), 19 (Kat.Nr. 228 oder 229), 21 (Kat.Nr. 228 oder 229), 22 (Kat.Nr. 228 oder 229), 23 (Kat.Nr. 228 oder 229), 25 (Kat.Nr. 228 oder 229). 16/6 (Kat.Nr. 228 oder 229), 7 (Kat.Nr. 228 oder 229), 9 (Kat.Nr. 228 oder 229), 11 (Kat.Nr. 228 oder 229), 12, 13 (Kat.Nr. 228 oder 229), 14 (Kat.Nr. 228 oder 229), 15(?). 96

Päckchenplomben, Pyramiden; kombiniert mit Kat.Nr. 153 und 184: HM's 15/5 (Kat.Nr. 228 oder 229), 13 (Kat.Nr. 228 oder 229), 19 (Kat.Nr. 228 oder 229), 21 (Kat.Nr. 228 oder 229), 23 (Kat.Nr. 228 oder 229)

Päckchenplombe, Pyramide; kombiniert mit Kat.Nr. 154 und Kat.Nr. 185: HM's 15/6 (Kat.Nr. 228 oder 229)

Päckchenplombe, Pyramide; kombiniert mit Kat.Nr. 183 oder 184 oder 185 (dritte Pyra-

midenfläche zerstört): HM's 15/9 (Kat.Nr. 228 oder 229)

Päckchenplombe, Pyramide; kombiniert mit Kat.Nr. 153 und Kat.Nr. 183 oder 184 oder 185: HM's 15/15 (Kat.Nr. 228 oder 229)

Päckchenplombe, Pyramide; kombiniert mit Kat.Nr. 153 oder 154 und Kat.Nr. 184: HM's 15/22 (Kat.Nr. 228 oder 229)

Päckchenplombe, Pyramide; kombiniert mit Kat.Nr. 153 und Kat.Nr. 183 oder 184 oder 185: HM's 15/25 (Kat.Nr. 228 oder 229)

Päckchenplomben, Pyramiden; kombiniert mit Kat.Nr. 149 und Kat.Nr. 153: HM's 16/6 (Kat.Nr. 228 oder 229), 7 (Kat.Nr. 228 oder 229)

Päckchenplombe, Pyramide; kombiniert mit Kat.Nr. 153 oder Kat.Nr. 154 (dritte Pyramidenfläche zerstört): HM's 16/9 (Kat.Nr. 228 oder 229)

Päckchenplombe, Pyramide; kombiniert mit Kat.Nr. 150 (dritte Pyramidenfläche zer-

stört): HMs 16/11 (Kat.Nr. 228 oder 229)
Päckchenplombe, Pyramide; kombiniert mit
Kat.Nr. 150 und Kat.Nr. 154: HMs 16/12,
96

Schnurplombe, Prisma; kombiniert mit
Kat.Nr. 150 und Kat.Nr. 154: HMs 16/13
(Kat.Nr. 228 oder 229), 15(?)

Schnurplombe, Prisma; kombiniert mit
Kat.Nr. 150 (dritte Prismenfläche zerstört):
HMs 16/14 (Kat.Nr. 228 oder 229)

Abdrücke eines konvexen Lentoids aus we-
ichem Stein

Maße der Siegelfläche: \varnothing 1,30

Abdruckqualität und -erhaltung sehr gut

Haus A, Raum VII



Hm 16/13

In einem Kreisrahmen drei halbkugelige Punkte
mit aufgesetzten Rosetten um einen zentralen
Mittelpunkt. In den Randwickeln schraffierte
Dreiecke mit gebogenen Seiten.

Kommentar: Das gleiche Motiv wie Kat.Nr. 228
mit Abweichungen im Detail (neun Rosettenblät-
ter auf allen drei Punkten).

Vergleiche: Zum Motiv vgl. hier Kat.Nr. 229 mit Unter-
schieden in Details (kleinere halbkugelige Punkte).

Bibliographie: D.G. Hogarth, JHS 22, 1902, 88 Nr. 132
Taf. X. Biesantz, KMS 129 L 1, C 1-144. Kenna,
CS 49. Weingarten, Zakro Master 15. 17 (MSS 56-58).

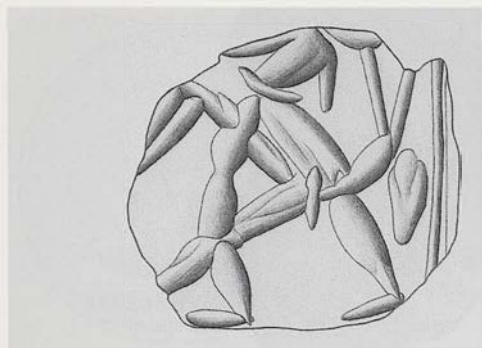
HM_s 43/1HM_s 43/2230/HM_s 43/1, 2

Päckchenplomben, Horizontalscheiben
Unvollständige Abdrücke eines Kissens aus
hartem Stein

Maße der Siegelfläche: Erh. L. 1,25. Erh. B.
1,25

Abdruckqualität und -erhaltung sehr gut

Haus A, Raum VII

Motivelemente, die verschiedentlich als Extre-
mitäten menschlicher Körper (Kampfszene) ge-

deutet wurden, die aber kaum mit konkreten Kör-
perteilen identifiziert werden können, abgesehen
von einem 'Bein mit Fuß' rechts unten. Am rech-
ten Rand des Motivs wahrscheinlich eine Begren-
zungslinie.

Bibliographie: D.G. Hogarth, JHS 22, 1902, 78 Nr. 14
Taf. VI. Biesantz, KMS 129 L 1, C 1-144. A. Xénaki-
Sakellariou in: L' Iconographie Minoenne 302 Abb.
14. N. Schlager in: CMS Beih. 3, 235 Anm. 144. I. Pini
in: CMS Beih. 3, 209 Abb. 8. Ders., Aegaeum 8, 1992,
18 Taf. IV d. Hallager, Minoan Roundel I 153.



HM 91

231/HMs 91

Schnurplombe, Prisma; kombiniert mit
Kat.Nr. 4 und Kat.Nr. 160

Fragment des Abdrucks eines konvexen Len-
toids aus weichem Stein

Maße der Siegelfläche: Ø ca. 1,85

Abdruckqualität gut; Oberfläche jedoch sehr
fragmentarisch

Haus A, Raum VII

Mehrere unverständliche, reich mit Reliefdekor
verzierte Motivelemente in relativ hohem Relief:
Möglicherweise zwei antithetisch angeordnete
Helme mit Wangenklappen sowie Ohr- und Nak-
kenschutz. Links von den Helmen ein kaum
bestimmbares 'Kamm-Motiv'.

Kommentar: Die Darstellung wurde von D. Levi
nicht richtig erkannt.

Vergleiche: Zu den Motiven und zur Komposition vgl.
die unpublizierte Tonplombe HM 359 aus Knossos.

Bibliographie: D. Levi, *ASAtene* 8/9, 1925/26, 184
Nr. 197 Abb. 235 Taf. XVIII. Biesantz, *KMS* 129 L 1,
C 146–200.



HM5 55

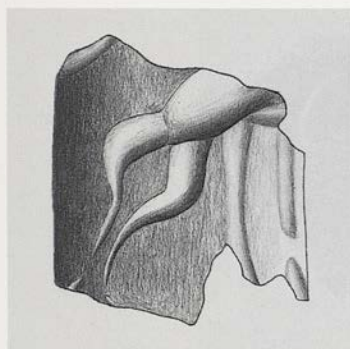

HM5 1163

232/HMs 55

Päckchenplombe, Vertikalscheibe; kombiniert mit Kat.Nr. 147

Abdruck eines konvexen Lentoids aus weichem Stein

Maße der Siegelfläche: Ø ca. 1,20

Abdruckqualität relativ gut

Haus A, Raum VII

Über einer zweistufigen Quaderbasis zwei eigentümliche, nicht näher bestimmbar Motivelemente.

Bibliographie: D.G. Hogarth, JHS 22, 1902, 89 Nr. 142. Hallager, Minoan Roundel I 153.

233/HMs 1163

Päckchenplombe, Horizontalscheibe

Sehr wahrscheinlich das Fragment des Abdrucks eines Rollsiegels aus hartem Material
Maße der Siegelfläche: Ø ca. 0,75. Erh. L. 0,90

Abdruckqualität relativ gut

Haus A, Raum VII

Schwer zu beschreibende, eigentümliche Motivreste.

Vergleiche: Zu Abdrücken von Rollsiegeln in der Ägäis vgl. z.B. CMS V Suppl. 1A Nr. 130C; ferner I. Pini, MarbWPr 1977/78, 7ff. Taf. 3.

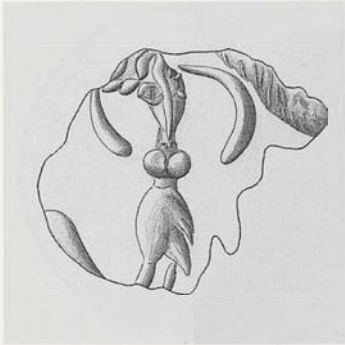

234/1137



HMs 1137



234/1137



HMs 1137

234/HMs 1137

Päckchenplombe, Horizontalscheibe
 Unvollständiger Abdruck vermutlich eines
 konvexen Lentoids(?) aus weichem Stein
 Maße der Siegelfläche: Erh. h. 1,30. Erh. v.
 1,15
 Abdruckqualität gut
 Haus A, Raum VII

Schwer verständliches Motiv: möglicherweise zwei
 antithetisch angeordnete, en face wiedergegebene
 Bukranien mit unterschiedlich gebogenen Hör-
 nern.

Bibliographie: D. Levi, *ASAtene* 8/9, 1925/26, 184
 Nr. 199 Abb. 237 Taf. XVIII.