

LE SEPOLTURE – DESCRIZIONE DEI CONTESTI E CATALOGO DEI CORREDI

PREMESSA ALLA DESCRIZIONE E AL CATALOGO

La necessità di organizzare i dati relativi alle sepolture del »Circolo delle Fibule« nella forma più adeguata possibile alla loro pubblicazione ha posto chi scrive fin dall’inizio di questo studio di fronte a una serie di problemi di natura descrittiva e interpretativa. La distanza temporale dal ritrovamento ha di fatto ridotto il novero delle fonti disponibili alle sole documentazioni di scavo e d’archivio, vagliate a fondo alla ricerca di ogni tipo di informazione utile. Le descrizioni delle sepolture rappresentano pertanto una sintesi dei dati di scavo e delle osservazioni ricavate dalla loro interpretazione.

Per ogni tomba si è cercato di mettere a confronto con l’insieme della documentazione grafica e fotografica sia tutti i dati relativi alle dimensioni e alla struttura, sia gli elenchi dei reperti e i brevi indizi sui loro rapporti stratigrafici forniti nel diario di scavo. Tale operazione, condotta in parallelo alla revisione e alla nuova catalogazione di tutti i materiali, ha consentito in alcuni casi di ricostruire le associazioni di alcuni gruppi di reperti e di ristabilire con buona probabilità la pertinenza a un singolo oggetto per diversi materiali che in origine erano stati inventariati separatamente.

La sproporzione tra il numero ridotto delle sepolture e l’elevata quantità dei reperti, evidente soprattutto nel caso delle tombe femminili, ha reso necessaria l’elaborazione di una documentazione grafica alternativa alle piante di scavo originarie, spesso poco leggibili o incomplete. Ad esse si è dunque affiancata per ciascuna tomba una pianta schematica, con l’intento di rendere immediatamente riconoscibili gli oggetti e la loro posizione all’interno della tomba e rispetto al corpo dei defunti. Nel caso di alcuni tipi di fibula deposti nella stessa tomba in molteplici esemplari, il numero progressivo adottato nel catalogo è stato indicato nelle ricostruzioni delle piante in riferimento a un singolo esemplare. Una stella nera al di sotto del numero indica che l’esatta collocazione originaria del reperto sulla pianta è ignota, mentre una stella rossa contrassegna i reperti dispersi. Una stella blu segnala i reperti non ricostruibili di cui si conosce però la posizione.

Il mancato reperimento dei resti osteologici degli inumati ha invece limitato la descrizione della tafonomia dei cadaveri alle sole informazioni desumibili dalla documentazione di scavo; nella ricostruzione delle piante si è perciò preferito indicare la posizione dei corpi attraverso una generica silhouette. Inoltre, a causa del mancato riscontro sulle ossa, ogni indicazione circa il genere e l’età dei defunti si basa esclusivamente sui dati ricavabili dalla composizione dei corredi funerari.

In calce alla descrizione di ogni sepoltura segue il catalogo del relativo corredo. Per facilitare il raggruppamento dei reperti, si è deciso di suddividerli secondo categorie di carattere descrittivo, individuate sulla base di generiche caratteristiche funzionali; eventuali alterazioni della funzione dei manufatti, determinate dal rituale funerario, sono invece discusse in sede di analisi delle sepolture.

Di ogni oggetto vengono forniti i dati identificativi (numeri di inventario e luogo di conservazione), una descrizione dettagliata, le informazioni sullo stato di conservazione e le dimensioni. La numerazione dei reperti qui adottata non corrisponde a quella indicata del diario di scavo⁵¹: tale scelta è dovuta in parte alla già menzionata volontà di raggruppare ed elencare i materiali per categorie, ma anche al fatto che ad

⁵¹ Per le concordanze tra le diverse numerazioni si rimanda alla trascrizione del diario di scavo nell’appendice I.

alcuni di essi non fu attribuito un numero al momento del rinvenimento (soprattutto nel caso di molte fibule e di alcuni contenitori ceramici non restaurati). Come già ricordato, alcuni reperti sono stati associati tra loro quando è stato possibile riconoscerne l'appartenenza a un singolo oggetto. Alla nuova numerazione utilizzata nel catalogo viene fatto riferimento all'interno di tutto il volume e nelle ricostruzioni delle piante di scavo.

Durante la revisione incrociata di reperti, documentazione di scavo e inventari museali, si è cercato di correggere *in primis* alcune collocazioni errate, dovute alla confusione causata dal cambio di numerazione delle sepolture e dalle movimentazioni subite dai reperti nel corso di mezzo secolo, sia all'interno dei magazzini sia in seguito ai riallestimenti dell'esposizione permanente dell'Antiquarium Statale di Numana.

In diversi casi non si conoscono più il numero di scavo o il numero di inventario esatto dei reperti. Quest'ultima circostanza è la conseguenza di alcune incongruenze verificatesi già in occasione dell'inventariazione degli anni Settanta del secolo scorso e, successivamente, durante la catalogazione dei reperti da parte della Soprintendenza in anni recenti all'interno del Sistema Informativo del Catalogo Archeologico delle Marche (SICAM). Le schede RA compilate per ciascun reperto all'interno del database informatico raccolgono informazioni di vario tipo, che variano dalla collocazione degli oggetti alla bibliografia specifica, ma la loro stesura non è stata preceduta da una fase di revisione incrociata degli inventari, cosicché diverse informazioni risultano imprecise o mancanti, se non addirittura fuorvianti.

Anche se nella maggior parte dei casi la numerazione progressiva dell'inventario seguì l'ordine dei reperti così come riportato nel diario di scavo, l'equivalenza nella successione tra le due serie numeriche non fu sempre rispettata, cosicché è molto difficile ripristinarla quando non si conosce almeno uno dei numeri identificativi del reperto o quando quest'ultimo non è chiaramente riconoscibile sulla base della documentazione di scavo. Anche in questo caso, grazie al paziente lavoro di revisione di tutti i reperti è stato possibile correggere buona parte delle imprecisioni e recuperare diversi numeri di inventario altrimenti perduti; a tal fine, si è rivelato particolarmente utile il riscontro effettuato sulla base della lista compilata all'epoca della determinazione delle stime dei reperti, poiché in massima parte corrispondente all'ordine degli elenchi dei corredi nel diario di scavo.

Al di là delle correzioni apportate, questa operazione si è dimostrata funzionale ai fini dello studio dei contesti, permettendo di precisare la posizione di alcuni oggetti all'interno delle tombe. Lo stesso non si può tuttavia affermare per moltissime fibule, soprattutto nei casi delle tombe femminili 2 e 11. Nel corso dello scavo, infatti, molti esemplari furono raccolti suddividendo in quadranti i settori della sepoltura in cui esse erano concentrate; a ciascuna fibula venne attribuito il numero del rispettivo quadrante, seguito da una lettera dell'alfabeto latino. Questo semplice codice alfanumerico è andato perduto nella maggior parte dei casi, rendendo pertanto impossibile la localizzazione precisa delle fibule all'interno dei quadranti.

Per ovvie ragioni, nel caso delle tombe al cui interno erano deposte numerose fibule tra loro identiche, si è rinunciato a una descrizione dettagliata di ogni singolo esemplare all'interno del catalogo, optando invece per una descrizione del tipo o della varietà di pertinenza. Le informazioni principali relative a ciascun esemplare sono invece riassunte all'interno di apposite tabelle in calce al lavoro (**appendice III**), con indicazione di eventuali lacune e delle dimensioni (limitatamente alle fibule restaurate e a quelle intere, o comunque non eccessivamente frammentarie).

Nel caso delle fibule non conservatesi per intero, ai fini del conteggio complessivo si è preferito ricostruire un numero minimo di esemplari basato sulla ricomposizione di più frammenti possibili, ritenendo improbabile che ogni singolo frammento appartenesse in origine a una fibula distinta: infatti, anche in assenza di restauro, molti dei frammenti apparivano compatibili con altri, considerando anche il fatto che il ritrovamento delle fibule all'interno di contesti chiusi non disturbati induce ad escludere che gran parte di esse si siano conservate solo in frammenti, mancando altresì evidenze tangibili di frammentazioni intenzionali.

Per le descrizioni dei reperti, si è cercato di uniformare il più possibile la terminologia a quella di cataloghi e repertori di utilizzo diffuso, come ad esempio i volumi dei »Prähistorische Bronzefunde« nel caso delle fibule⁵² e il »Dizionario terminologico delle ceramiche di impasto di età orientalizzante in Italia« per il vasellame⁵³.

TOMBA 2

Numerazione alternativa: tomba VII

fig. 20

Data dello scavo: inizio imprecisato, sicuramente dopo il 9 marzo 1970. Scavo concluso il 26 marzo 1970 con il prelievo di alcuni pani di terra.

Dimensioni (l. × largh. × profondità max.): 350 cm × 140 cm × 50 cm

Genere: femminile

Età: adulta

Questa tomba è l'unica ad essere stata ricavata nel settore meridionale del circolo. Collocata poco più a sud della tomba 5, rispetto ad essa era disposta con orientamento NW-SE. La fossa, dal profilo quasi rettangolare, misurava approssimativamente 350 cm di lunghezza per 140 cm di larghezza, raggiungendo i 50 cm di profondità nella zona centrale. La documentazione disponibile ne mostra l'aspetto al termine dello scavo, con i bordi ripuliti e il contenuto della tomba ormai messo in luce, concentrato nella parte centrale (**fig. 21**). La zona della sepoltura occupata dal corpo della defunta e dal corredo è contraddistinta da margini piuttosto regolari, come dimostra l'allineamento ordinato dei materiali del corredo. Questa caratteristica, unitamente al colore del terreno, che nello spazio suddetto appare leggermente più scuro, potrebbe rappresentare un indizio della presenza originaria di un tavolato o di una cassa lignea non conservatisi, come d'altra parte suggerisce l'assenza totale di materiali nella porzione di fossa circostante, fatta eccezione per un rocchetto (**62**). Anche se non indicato nel diario di scavo, il fondo della fossa doveva essere ricoperto da ghiaia o ciottoli, come dimostrano alcuni pani di terra conservati.

La defunta giaceva orientata verso NW al centro della fossa, circondata dai reperti e ricoperta in gran parte dagli elementi di ornamento. Sulla base delle foto di scavo non è possibile capire se lo scheletro fosse interamente conservato al momento della scoperta, poiché se ne intravedono solo alcune porzioni, al di sotto degli elementi di ornamento. Esso appare comunque in connessione anatomica e, con l'aiuto della pianta della tomba, se ne può ricostruire l'esatta disposizione.

Dalle foto si osservano chiaramente i resti del blocco cranio-facciale, girato verso destra e collassato su sé stesso, con la mandibola apparentemente ancora in connessione, e parte dell'omero destro, disposto in direzione N-S (**fig. 22**). Ben visibili sono anche ampie porzioni dei due femori, con il sinistro sovrapposto e leggermente più rialzato rispetto al destro. Sulla pianta della tomba sono inoltre riprodotte le ossa dell'avambraccio sinistro e almeno un osso delle gambe. Durante la documentazione dei reperti si è rinvenuto un frammento di falange di una mano, conservata insieme all'anello digitale (**12**), mentre resti consunti del bacino e della colonna vertebrale erano contenuti in un pane di terra scavato in laboratorio.

Il corpo fu verosimilmente depresso appoggiato sul fianco destro, con la testa forse già ruotata in identica direzione. L'avambraccio sinistro fu piegato sopra il ventre, mentre è meno chiara la posizione dell'arto superiore destro, forse ripiegato verso il corpo o, in analogia con altre sepolture della necropoli, allungato verso

⁵² von Eles Masi 1985. – Lo Schiavo 2010.

⁵³ Parise Badoni 2000.



Fig. 20 Tomba 2. Ricostruzione schematica. – (Grafica G. Bardelli).

il bacino⁵⁴. Quest'ultimo fu invece ruotato leggermente verso destra, in modo tale da poter adagiare le gambe nella stessa direzione, con le ginocchia flesse.

La disposizione degli elementi di ornamento conferma quanto osservato a proposito dello scheletro, facendo ipotizzare che alcuni di essi fossero in origine fissati a elementi del vestiario o a un probabile lenzuolo funebre avvolto intorno al cadavere, il cui utilizzo è indiziato dal fatto che i resti visibili dello scheletro sono stati rinvenuti in connessione anatomica. La decomposizione del corpo dev'essere comunque avvenuta in uno spazio vuoto, poiché il rovesciamento e la conseguente frantumazione di diversi recipienti ceramici lasciano chiaramente intendere che la fossa non era stata riempita di terra al momento della sua chiusura. Viceversa, se il corpo non fosse stato avvolto in un tessuto e legato, se ne sarebbe probabilmente riscontrata la disconnessione di alcuni degli arti.

Ai bordi del tessuto che avvolgeva il corpo potrebbe essere stata collegata la filza di anelli bronzei estesa tra la parte superiore del cranio e l'avambraccio sinistro (25). In tutta la porzione della sepoltura occupata dal corpo, con maggiore concentrazione nella parte destra, furono recuperati centinaia di anellini in materiale vetroso e in osso (26), ad ulteriore conferma della presenza di un grande tessuto, al quale erano cucite.

Tra i reperti, impressiona soprattutto la quantità di fibule deposte nella sepoltura – oltre 400 esemplari. A giudicare dalla documentazione disponibile, la maggior parte di esse non era collocata sul corpo della defunta, ma giaceva oltre il capo. Il gruppo più numeroso era costituito dagli esemplari con arco decorato da segmenti in osso (2), ai quali si affiancano soprattutto fibule a tre bottoni (7) e a due bottoni (5-6). Osservando le riproduzioni fotografiche, si nota come le fibule siano disposte in notevole concentrazione in un'area della lunghezza di circa 50 cm, compresa tra la grande fibula con nucleo d'ambra (1) e



Fig. 21 Tomba 2. La sepoltura in corso di scavo. – (Foto Archivio Soprintendenza ABAP AN-PU, n. inv. 21061).



Fig. 22 Tomba 2. Dettaglio del cranio della defunta. – (Foto Archivio Soprintendenza ABAP AN-PU, n. inv. 22191).

⁵⁴ Così, ad es., la tomba 11 del «Circolo delle Fibule» e la tomba 54 del circolo B nella necropoli di Colle di Montalbano – Cimitero (Baldelli 1999, 84).



Fig. 23 Tomba 2. Dettaglio delle fibule rinvenute a monte del cranio della defunta. – (Foto Archivio Soprintendenza ABAP AN-PU, n. inv. 21053).

il cranio, per poi continuare per una lunghezza analoga alla destra dello scheletro, sul cranio stesso e oltre la nuca (**fig. 23**). Un numero ridotto di fibule dei tipi succitati furono invece trovate su alcuni punti del corpo (bacino, omeri e piedi); è probabile che solo questi esemplari abbiano avuto effettivamente la funzione di chiudere il lenzuolo funebre o la veste della defunta.

La parte più prossima al limite occidentale dell'area in questione è connotata da una colorazione più scura del terreno, sul quale si può intuire il profilo di una traccia sinuosa (**fig. 24**). Questo dettaglio – insieme alla particolare disposizione delle fibule, sfortunatamente non ricostruibile con esattezza⁵⁵ – induce a ipotizzare che esse siano state in origine collocate

su un supporto in materiale organico, verosimilmente una sorta di velo o drappo non conservatosi. Tra le fibule furono rinvenuti anche diversi pendenti in ambra (**27-28**), la cui posizione non è però precisabile. Essi sono da collegare verosimilmente a due distanziatori a 14 fori nello stesso materiale (**29-30**), insieme ai quali formavano forse parte di un collare o di un pettorale.

Ad eccezione della fibula da parata con grande nucleo in ambra, le fibule di grandi dimensioni erano collocate sul corpo. La grande fibula in ferro tipo «Montedinove» (**8**) era disposta all'incirca tra la mandibola e lo sterno della defunta, nei pressi di un piccolo pendente a bulla (**16**), mentre le fibule a navicella con arco decorato a motivi angolari (**3.1-7**) furono rinvenute allineate al di sopra dell'omero sinistro, insieme a due fibule a tre bottoni che reggevano pendagli con aste tortili e grandi conchiglie cipree (**9-10**). Presso il bacino si trovavano invece alcune fibule a tre bottoni con pendenti a bulla in lamina bronzea di forma trapezoidale (**11**), alcuni dei quali sono stati recuperati in occasione dello scavo di un blocco di terra conservato nei magazzini del MAN di Ancona. Sempre a ridosso del bacino erano presenti numerose fibule a navicella con arco a losanga (**4**). Queste ultime si concentrano poi lontano dal corpo, a partire dalle ginocchia fin verso la zona in cui è depresso il corredo ceramico, e poco oltre le gambe. Nessun esemplare di questo tipo è stato trovato a nord del bacino della defunta.

Poco al di sotto del bacino fu invece rinvenuto un peculiare manufatto in bronzo a forma di staffa (**22**), per il quale non è forse da escludere una funzione di fermaglio, a meno che esso non sia da collegare come elemento di sostegno ai cinque pendagli a batacchio (**17-21**) trovati nelle vicinanze, nella zona della sepoltura compresa tra le gambe ripiegate e i talloni. Questi ultimi potevano anche essere appesi alle estremità di una veste, alla cui decorazione sono probabilmente da riferire anche alcuni vaghi in materiale vetroso (**34**). Oltre alla maggior parte delle fibule, almeno un altro elemento di ornamento non era posizionato direttamente sul corpo della defunta. Si tratta di un probabile pettorale-pendaglio, al quale appartenevano tre lamine bronzee con decorazione a sbalzo (**23.a-c**; la lamina **23.c** – n. inv. scavo 112 – risulta dispersa). Le lamine sono state deposte sul fondo della fossa, prima che vi fosse adagiato il cadavere. Una lamina (**23.a**) era posizionata poco a monte delle gambe, che in parte la coprivano; le altre due (**23.b** e la lamina dispersa **23.c**) erano invece capovolte e sovrapposte l'una all'altra, oltre i piedi della defunta e al di sotto di parte del corredo ceramico. In analogia con pettorali-pendagli analoghi trovati nella «Tomba della Regina»⁵⁶, è

⁵⁵ Sulla rielaborazione della pianta di scavo di questa tomba e delle successive è stato indicato il numero di una sola fibula per tipo.

⁵⁶ Landolfi 2007, 177-178 nn. III.130-131.

Fig. 24 Tomba 2. Dettaglio della sepoltura. A destra del cranio della defunta si osserva una porzione di terreno di colore più scuro e dall'andamento sinuoso, che corrisponde forse al residuo organico di un tessuto. – (Foto Archivio Soprintendenza ABAP AN-PU, n. inv. 22186).



probabile che all'oggetto appartenessero anche alcuni vasi a botticella e in materiale vetroso (32-33) conservati tra i materiali del corredo, ma di incerta collocazione sulla pianta di scavo.

Il corredo della defunta era deposto a monte e a valle del corpo, con una maggiore concentrazione di reperti ceramici in questa seconda zona. Verso il lato settentrionale della fossa si trovavano due recipienti metallici: si tratta di una situla ad anse mobili e attacchi configurati (36), che conteneva un *cothon*⁵⁷ (45), e di una grande tazza ad ansa sopraelevata (37), al cui interno era collocato il *kantharos* in bucchero (55), già privo delle anse.

Lo stato di giacitura della situla e della grande fibula da parata con nucleo in ambra merita particolare attenzione. Nonostante che gran parte del corpo del recipiente in lamina bronzea sia andata dispersa, dalla documentazione di scavo si riconoscono chiaramente sia la lamina del fondo con i ribattini di fissaggio sia le anse, la cui posizione dimostra come essa si sia rovesciata su un lato, con l'imboccatura rivolta verso il lato occidentale della sepoltura. La grande fibula fu trovata in parte sovrapposta ai resti della situla: questo dato indica chiaramente che essa si trovava in origine a una quota leggermente superiore rispetto alla situla, se non a diretto contatto con essa (fig. 25).

Ai lati della zona in cui furono rinvenuti i due oggetti si trovavano due aste in ferro con tracce di chiodi e di materiale organico non conservatosi (legno o cuoio) e alcuni dischetti in osso con borchie bronzee, montati su perni in ferro. Questi elementi appartenevano verosimilmente a un unico oggetto di forma pressappoco



Fig. 25 Tomba 2. In primo piano, resti dello sgabello (65) con la situla (36) e la fibula con grande nucleo d'ambra (1). – (Foto Archivio Soprintendenza ABAP AN-PU, n. inv. 21042).

⁵⁷ Il *cothon* non compare nel diario di scavo e non è mai stato inventariato. Alcuni resti erano conservati insieme ai pani di terra della sepoltura, uno dei quali ne contiene ancora l'ansa con ap-

pendice semilunata. I resti di lamina bronzea del corpo della situla all'esterno del pane di terra dimostrano che il *cothon* era contenuto all'interno del recipiente bronzeo.



Fig. 26 Tomba 2. Dettaglio dell'impronta del disco in bronzo (24) presso una lamina del pettorale polimaterico (23.c) e il coltello in ferro (60). – (Foto Archivio Soprintendenza ABAP AN-PU, n. inv. 22194).

rettangolare (65), come rivela la posizione delle aste in ferro, rinvenute a circa 35cm di distanza tra loro e disposte in senso parallelo. Come si intuisce molto bene da una foto di questa porzione del corredo, gli scavatori lasciarono un testimone di terra al di sotto dell'asta trovata verso il limite settentrionale della sepoltura, a dimostrazione del fatto che essa giaceva a una quota più alta rispetto al fondo della fossa. È perciò probabile che le aste ed i perni con borchie e dischetti facessero parte di un piccolo sgabello ligneo con gambe pieghevoli simile a un *diphros*, andato distrutto con la disintegrazione della parte organica e in seguito al probabile crollo della copertura della fossa.

La presenza di un simile arredo aiuta forse a chiarire meglio la successione stratigrafica tra la grande fibula e la situla, altrimenti poco comprensibile. La seconda asta in ferro si trovava al di sotto dell'arco e dell'ago della grande fibula, cosicché quest'ultima doveva poggiare in origine sul piano dello sgabello; a partire da essa sembra inoltre svilupparsi il tappeto di fibule che si estende fin verso la defunta. A questo punto rimane da chiarire la posizione originaria della situla: il fatto che la fibula le si sovrapponga in parte può far pensare che la situla si trovasse al di sotto dello sgabello e che tale giacitura sia il risultato del collasso e della decomposizione del piano di

quest'ultimo. In alternativa, è possibile che la situla fosse stata collocata al di sopra dello sgabello, anche se la giacitura del fondo sembra indicarne una collocazione iniziale presso il suo margine, a meno di non pensare che la situla fosse stata già rovesciata al momento della deposizione. In queste ultime due alternative bisognerebbe quindi ipotizzare che la grande fibula fosse collocata a ridosso della situla o al di sopra di essa. Il resto del corredo ceramico era deposto in due gruppi separati: oltre il cranio della defunta e al di là dei piedi. Nel primo gruppo, meno consistente, spicca il calice tetransato con coperchio (48-49); nelle vicinanze si trovavano anche tre tazze biansate (57-59), rovesciate con l'imboccatura verso il lato orientale (la tazza 57 era forse al di sotto dello sgabello 65, mentre la tazza 58 conteneva l'esemplare di piccole dimensioni 59). Al gruppo appartengono anche una coppetta su piede (51), un calice (50) e quattro rocchetti (61-64), uno dei quali (62) è rotolato verso est, quasi a ridosso del bordo della fossa.

Nella zona della tomba a sud del corpo, sul lato occidentale, erano invece deposti i recipienti ceramici di maggiori dimensioni, ovvero il vaso biconico con coperchio (39-40) e l'*oinochoe* (42); accanto ad essi era collocata una grande tazza ad anse tortili (56). I tre vasi furono trovati in molti frammenti, rovesciati verso le gambe della defunta. Alla loro destra erano riuniti altri recipienti, tra i quali spiccano soprattutto la *lekkythos* »samia« (44) e una coppa emisferica italo-geometrica (46). Quest'ultima conteneva una scodella ad ansa sopraelevata (54) e un piccolo attingitoio-brocchetta (43). Completano il set una coppetta su piede (52), una tazza monoansata (53), un *poculum* (47) e un vaso biconico di ridotte dimensioni (41).

Al di sotto di questi contenitori ceramici era deposto un coltello in ferro (60). Sotto le fasce del pettorale-pendaglio e nei pressi del coltello furono trovati »ossa e denti di ruminanti« (68), non conservati tra i materiali della tomba.

Resta infine da menzionare un ultimo reperto: si tratta di un disco con profilo a calotta in lamina bronzea, conservata in minima parte in corrispondenza dell'orlo (24). Le foto di scavo ne mostrano la condizione frammentaria già al momento del ritrovamento, mentre ne era ancora ben visibile l'impronta sul terreno (fig. 26). Il disco era stato deposto sul fondo della tomba, prima che vi si adagiasse il cadavere della defunta. Si trovava all'incirca all'altezza delle caviglie, disposto tra le lamine del pettorale-pendaglio.

Catalogo del corredo

Elementi di ornamento

1. Grande fibula con nucleo in ambra (tipo I.1)

N. inv. MAN: 29125

N. inv. scavo: 3

Luogo di conservazione: AS Numana

Descrizione: arco semplice a verghetta bronzea con sezione quadrangolare, piegato in corrispondenza del nucleo d'ambra. L'arco è formato da quattro porzioni, con le estremità sovrapposte e agganciate mediante ribattini (uno sulla porzione verso la staffa, due su quella verso la spirale). Molla unilaterale a due avvolgimenti a sezione quadrangolare. La porzione di arco in corrispondenza della staffa è a sezione circolare. Staffa semicircolare con sezione a »J«. Ago incurvato a sezione quadrangolare, che diventa circolare verso la parte terminale. Ciottolo d'ambra a profilo piano-convesso e a sezione ellittica, formato da più elementi collegati tra loro (almeno sei). Al ciottolo appartenevano probabilmente anche tre elementi in ambra con fori pervi, privi del numero di inventario (un elemento ha forma affusolata, con due facce piane e una convessa, e presenta due fori pervi sul lato lungo e un terzo foro sul lato breve; altri due elementi, anch'essi con fori pervi, sono frammentari).

Stato di conservazione: l'arco è fratturato al di sopra del ribattino sul lato verso la staffa. Il ciottolo d'ambra è sbracciato e lacunoso. All'interno delle fratture sono visibili fori circolari, alcuni dei quali riempiti con una sostanza metallica, funzionale al montaggio dei diversi elementi.

Dimensioni: alt. tot. 29,5 cm; l. tot. 39,5 cm. – arco: alt. 0,2 cm; largh. 0,4 cm. – ago: ø max. 0,4 cm. – ambra alt. 9 cm; l. 13,9 cm; ø fori per montaggio 0,3 cm.

Bibl.: Vighi 1972, 24 n. 8; 1974, 16 n. 8. – Bardelli 2019c; 2021b, 17-21 fig. 11a.

2. 187 fibule ad arco rivestito (tipo I.2)

Descrizione: bronzo fuso. Arco di sottile verga bronzea a contorno trapezoidale e a sezione quadrangolare. Staffa allungata con sezione a »J« ed estremità a sezione circolare. Molla unilaterale a due avvolgimenti. Rivestimento dell'arco in due elementi di osso di forma sub-troncoco-

nica, privi di decorazioni o modanature, perforati in senso longitudinale e inseriti alle estremità dell'arco. Estremità della staffa rivestita da due dischetti in osso modanati.

3. Sette grandi fibule a navicella decorata a motivi angolari (tipo II.1)

Descrizione: bronzo fuso. Arco a navicella ampio, decorato con fasce di linee incise, longitudinali al centro dell'arco e in motivi angolari e spezzati ai lati; alcune fibule hanno due o tre linee trasversali incise alle estremità dell'arco. Staffa lunga con sezione a »J«. Appendice in asse con ingrossamento a mo' di bottone semplice (in 3.7 con bottone semplice profilato, varietà B). Molla unilaterale a due avvolgimenti.

Bibl.: Vighi 1972, 24 n. 9; 1974, 16 n. 9. – Moscati 1984, 154 fig. 211.

4. 26 fibule a navicella con arco a losanga con bottoni laterali (tipo II.4)

Descrizione: bronzo fuso. Arco a navicella a losanga e sezione larga, con spigolo trasversale al centro. Bottoni laterali impostati obliquamente ai lati dell'arco, a sezione piano-convessa. Staffa lunga con sezione a »J« e appendice a rotolo. Molla unilaterale a due avvolgimenti.

5. 19 piccole fibule ad arco stretto con due bottoni e staffa lunga con sezione a »C« (tipo IV.1)

Descrizione: bronzo fuso. Arco stretto a sezione circolare con due bottoni laterali globulari. Staffa con dorso stretto e sezione a »C«. Appendice in asse con bottone terminale globulare profilato.

6. 56 fibule a due bottoni e staffa con sezione a »C« e bottone rialzato (tipo IV.2)

Descrizione: bronzo fuso. Arco rialzato simmetrico a contorno romboidale (varietà A: liscio; varietà B: con spigolo trasversale al centro), con due bottoni laterali globulari. Staffa con dorso stretto e sezione a »C«. Appendice verticale o obliqua con bottone. Molla unilaterale a due avvolgimenti.

7. 110 fibule a tre bottoni (tipo IV.3, varietà A-C, F-G)

Descrizione: bronzo fuso. Arco rialzato simmetrico (varietà A-C) o leggermente asimmetrico (varietà F-G) con doppia insellatura e profilatura laterale. Parte centrale dell'arco ingrossata e a sezione sub-triagonolare, con tre bottoni globulari o ovali (varietà G), talora profilati e preceduti da un elemento biconico (varietà C). Staffa lunga con dorso largo decorato da gruppi trasversali (da tre a cinque) di tre scanalature parallele e sezione a »C«. Appendice rialzata e obliqua con bottone preceduto da uno o due elementi biconici (varietà B). Molla unilaterale a due avvolgimenti.

8. Fibula in ferro con arco a tripla ondulazione (tipo »Montedinove«)

N. inv. MAN: 29508

N. inv. scavo: 85

Luogo di conservazione: AS Numana

Descrizione: fibula in ferro ad arco ondulato con nodulo sulla parte posteriore e tre gobbe con fessurazione centrale. Staffa lunga con sezione a »J«. Terminazione della staffa a espansione globulare, con tridente dai rebbi rigonfi, ripiegati a uncino verso l'alto e terminanti a bottone appiattito. Molla unilaterale a due avvolgimenti. Ago ancora inserito nella staffa. Tra la spirale e il nodulo, sulla porzione posteriore dell'arco, è inserito un anello in bronzo a verga piatta, chiuso e a sezione lenticolare, con un secondo anello in bronzo a capi sovrapposti ad esso concatenato, anch'esso a verga piatta e a sezione lenticolare. La fibula è decorata ad agemina con segmenti paralleli in lega di rame e stagno, disposti sulle gobbe dell'arco, sulla staffa (a suggerire un motivo a zig-zag), sul segmento che precede l'espansione terminale della staffa, sui rebbi del tridente e tra le porzioni rigonfie verso l'alto. Sul lato esterno del rebbio di destra è inserita un'agemina a goccia, con un tassello al centro di forma circolare, forse in altro materiale.

Stato di conservazione: la fibula è restaurata in più punti, con evidenti tracce di consolidamento in resina. Corrosione diffusa su tutta la superficie. Staffa spezzata in due frammenti, a metà circa della lunghezza.

Dimensioni: l. ca. 20,8 cm; alt. ca. 5,7 cm.

Bibl.: Vighi 1972, 24 n. 10; 1974, 16 n. 10. – Martelli 2007, 253-254 nota 23.

9. Fibula a tre bottoni con pendaglio a tre cipree

N. inv. MAN: 29448

N. inv. scavo: 59

Luogo di conservazione: MAN Ancona (deposito)

Descrizione: fibula a tre bottoni in bronzo (tipo IV.3, varietà A) con pendaglio sorretto da un anello in bronzo a sezione circolare a capi sovrapposti, inserito nell'ago. All'anello sono appese tre asticelle in bronzo a sezione quadrata lavorate a tortiglione, con le estremità arrotolate in piccole spirali. Dall'estremità inferiore di ciascuna delle asticelle pende una conchiglia ciprea (*Cypraea pantherina*).

Stato di conservazione: restaurato. Le asticelle e due delle spirali alle estremità, già ricomposte, sono spezzate. Conchiglie lacunose.

Dimensioni: fibula: l. 7,4 cm; alt. 4 cm. – anello: \varnothing 2 cm. – asticelle: l. 16,2 cm; 20,1 cm; 17,5 cm. – alt. tot. ca. 31 cm.

Bibl.: Vighi 1972, 24 n. 12; 1974, n. 12.

10. Fibula a tre bottoni con pendaglio a due cipree

N. inv. MAN: 29450

N. inv. scavo: 61

Luogo di conservazione: MAN Ancona (deposito)

Descrizione: fibula a tre bottoni in bronzo (tipo IV.3, varietà A) con pendaglio sorretto da un anello in bronzo a sezione circolare lavorato a tortiglione, inserito nell'ago. All'anello sono appese due asticelle in bronzo a sezione quadrata, lavorate anch'esse a tortiglione, con le estremità arrotolate in piccole spirali. Da ciascuna delle asticelle pende una conchiglia ciprea (*Cypraea pantherina*).

Stato di conservazione: restaurato. L'anello è ricomposto, ma lacunoso. Conchiglie lacunose.

Dimensioni: fibula: l. 7,3 cm; alt. 3,6 cm. – anello: \varnothing 3,2 cm. – asticelle: l. 17,5 cm; 16,6 cm. – alt. tot. ca. 30 cm.

Bibl.: Vighi 1972, 24 n. 12; 1974, 16 n. 12.

11. Pendenti a bulla bivalente di forma trapezoidale

N. inv. MAN: 29461, 29463

N. inv. scavo: 66, 68

Luogo di conservazione: MAN Ancona (deposito)

Descrizione: quattro o cinque pendenti a bulla bivalente in lamina bronzea di forma trapezoidale, formati ciascuno da due lamine distinte, una delle quali ha i bordi ripiegati sull'altra. Entrambe le lamine sono decorate a sbalzo da serie di borchiette disposte in file parallele che convergono verso il centro della lamina. Nella parte superiore dei pendenti erano inseriti dei ganci di sospensione in verga bronzea a sezione circolare, ripiegati a forma di »omega«. Erano appesi a un anello di sospensione a capi agganciati, tramite sottili verghe tortili con appendici a ricciolo. Ad essi è associato anche un ulteriore anello in verga bronzea, forse funzionale alla sospensione.

Stato di conservazione: restaurati in parte. Le lamine dei pendenti sono frammentarie e difficilmente ricomponibili. I ganci di sospensione e le verghe tortili sono in frammenti.

Dimensioni: alt. ca. 11 cm; largh. ca. 9 cm; s. lamina 0,1 cm; \varnothing anello 2,5 cm.

12. Anello digitale

N. inv. MAN: 29509

N. inv. scavo: 86

Luogo di conservazione: MAN Ancona (deposito)

Descrizione: anello digitale in bronzo a verga piatta a sezione rettangolare, a capi accostati.

Stato di conservazione: non restaurato. Spezzato in due frammenti.

Dimensioni: \varnothing circa 1,7 cm; s. 0,1 cm.

13. Anello

N. inv. MAN: 29540

N. inv. scavo: 119

Luogo di conservazione: MAN Ancona (deposito)

Descrizione: anello chiuso massiccio in bronzo fuso, a sezione ovale.

Stato di conservazione: non restaurato. Superficie corrosa.

Dimensioni: \varnothing 2,2 cm; p. 18 g.

14. Anello

N. inv. MAN: 29540

N. inv. scavo: 119

Luogo di conservazione: MAN Ancona (deposito)

Descrizione: anello in bronzo a verga piatta con capi accostati, a sezione rettangolare.

Stato di conservazione: non restaurato. Superficie corrosa.

Dimensioni: \varnothing 1,3 cm; p. 2 g.

15. Due anelli (frammenti)

N. inv. MAN: 29345(?)

N. inv. scavo: 38(?)

Luogo di conservazione: MAN Ancona (deposito)

Descrizione: frammenti minuti di due anelli in verga bronzea a sezione circolare.

Stato di conservazione: non restaurati. Entrambi lacunosi, spezzati in due frammenti.

Dimensioni: \varnothing ca. 1,9 cm.

16. Bulla bivalve di forma circolare

N. inv. MAN: -

N. inv. scavo: 85(?)

Luogo di conservazione: MAN Ancona (deposito)

Descrizione: resti della parte superiore e dell'appiccagnolo a sviluppo verticale di una bulla bivalve in lamina di bronzo di forma circolare e con margini ribattuti.

Stato di conservazione: non restaurata. Superficie corrosa.

17. Pendente a battacchio

N. inv. MAN: 29519

N. inv. scavo: 90d

Luogo di conservazione: MAN Ancona (deposito)

Descrizione: pendaglio in bronzo fuso di forma cilindrica con occhiello di sospensione coronato, nodo mediano e terminazione globulare.

Stato di conservazione: non restaurato. Superficie leggermente corrosa. Occhiello di sospensione lacunoso.

Dimensioni: l. 6,6 cm; p. 15 g.

18. Pendente a battacchio

N. inv. MAN: 29540

N. inv. scavo: 119

Luogo di conservazione: MAN Ancona (deposito)

Descrizione: pendaglio in bronzo fuso di forma cilindrica con occhiello di sospensione coronato, nodo mediano e terminazione globulare.

Stato di conservazione: non restaurato. Superficie leggermente corrosa.

Dimensioni: l. 6,8 cm; p. 14 g.

19. Pendente a battacchio

N. inv. MAN: 29540

N. inv. scavo: 119

Luogo di conservazione: MAN Ancona (deposito)

Descrizione: pendaglio in bronzo fuso di forma cilindrica con occhiello di sospensione coronato, grande nodo mediano e terminazione a goccia.

Stato di conservazione: non restaurato. Superficie leggermente corrosa.

Dimensioni: l. 7,8 cm; p. 28 g.

20. Pendente a battacchio

N. inv. MAN: 29540

N. inv. scavo: 119

Luogo di conservazione: MAN Ancona (deposito)

Descrizione: pendaglio in bronzo fuso di forma affusolata con occhiello di sospensione semplice e ingrossamento mediano.

Stato di conservazione: non restaurato. Superficie leggermente corrosa.

Dimensioni: l. 4,9 cm; p. 7,5 g.

21. Pendente a battacchio

N. inv. MAN: 29540

N. inv. scavo: 119

Luogo di conservazione: MAN Ancona (deposito)

Descrizione: pendaglio in bronzo fuso di forma cilindrica con occhiello di sospensione semplice, elemento mediano lenticolare e terminazione a profilo biconico.

Stato di conservazione: non restaurato. Superficie corrosa.

Dimensioni: l. 4,4 cm; p. 6 g.

22. Elemento a staffa

N. inv. MAN: 29515

N. inv. scavo: 89c

Luogo di conservazione: MAN Ancona (deposito)

Descrizione: verga in bronzo fuso a sezione circolare in forma di staffa a »T« rovesciata. Due segmenti di verga paralleli all'interno della staffa suddividono lo spazio in tre fenestrature.

Stato di conservazione: non restaurato. Superficie molto corrosa. Spezzato in cinque frammenti, ricomponibili.

Dimensioni: l. 9,8 cm; alt. 5,9 cm.

23. Pettorale-pendaglio a fasce

N. inv. MAN: 29523, 29549

N. inv. scavo: 94, 112, 116 (112 dispersa)

Luogo di conservazione: MAN Ancona (deposito)

Descrizione: resti di un pettorale-pendaglio formato in origine da tre lamine in bronzo, verosimilmente intramezzate da file verticali parallele di vaghi in osso e perle in pasta vitrea (da identificare forse con i nn. **32-33**). Le due lamine conservate (**23.a**, **23.b**) hanno forma pressappoco rettangolare (**23.a** quasi trapezoidale). I lati orizzontali hanno i bordi ripiegati verso l'interno; su di essi sono visibili almeno nove fori circolari, disposti a distanze regolari (ca. 2 cm). Su ciascuno dei lati corti della lamina n. **23.a** sono visibili due fori. I bordi ripiegati e i fori erano funzionali al fissaggio delle lamine a un supporto in materiale organico. La lamina **23.c**, corrispondente al n. inv. scavo 112, non è stata inventariata e risulta dispersa.

Decorazione: su entrambe le lamine conservate è visibile una teoria di quattro cervidi stilizzati gradienti verso destra, eseguiti a sbalzo, con una serie di borchiette, anch'esse a sbalzo, disposte a incorniciare e a dividere le silhouettes degli animali.

Stato di conservazione: **23.a:** diverse lacune sulla lamina e in corrispondenza dei bordi. – **23.b:** una lacuna centrale e altre sui bordi ripiegati dei lati lunghi. Entrambe le lamine restaurate. Bordi abrasati.

Dimensioni: **23.a:** l. 26,9 cm; alt. 5,6 cm; s. lamina 0,1 cm; \varnothing fori 0,25 cm. – **23.b:** l. 31 cm; alt. 6 cm; s. lamina 0,1 cm; \varnothing fori 0,25; \varnothing fori lati corti 0,2 cm. – **23.c:** l. 36 cm; alt. 5,5 cm (diario di scavo).

Bibl.: Vighi 1972, 24 n. 13; 1974, 16 n. 13. – Bardelli 2019a, 165-166 fig. 21.

24. Disco

N. inv. MAN: 29553

N. inv. scavo: 120

Luogo di conservazione: MAN Ancona (deposito)

Descrizione: bronzo laminato. Frammenti di un disco ornamentale, con superficie convessa dall'andamento a calotta schiacciata. La superficie è decorata da piccole borchiette. Presso il bordo di un frammento si osserva un piccolo foro circolare.

Stato di conservazione: non restaurato, lacunosa. Molti frammenti, in parte ricomponibili.

Dimensioni: \varnothing ca. 26 cm; \varnothing foro 0,2 cm.

25. Filza di anellini

N. inv. MAN: 29506

N. inv. scavo: 83

Luogo di conservazione: MAN Ancona (deposito)

Descrizione: filza di numerosi anellini in bronzo fuso a sezione circolare, forse in origine collegati a un tessuto non conservato.

Stato di conservazione: non restaurati. Superficie in parte corrosa. Molti anellini sono in frammenti.

Dimensioni: \varnothing int. 0,7 cm; \varnothing est. 1 cm.

26. Anellini in osso e materiale vetroso

N. inv. MAN: 29552

N. inv. scavo: 92

Luogo di conservazione: MAN Ancona (deposito)

Descrizione: numerosissimi anellini in osso e materiale vetroso a sezione circolare, di colore bianco, marrone, grigio. Appartenevano al rivestimento di un tessuto.

Stato di conservazione: non restaurati. Molti anellini in frammenti.

Dimensioni: \varnothing ca. 0,5 cm.

27. Pendenti in ambra

N. inv. MAN: 29404

N. inv. scavo: 40

Luogo di conservazione: MAN Ancona (deposito)

Descrizione: gruppo di dieci pendenti in ambra, più due in frammenti. Hanno forma di clava (due a clava gemina), con appiccagnolo distinto mediante una risega.

Stato di conservazione: corrosi e talora frammentari o lacunosi.

Dimensioni: alt. 3/3,5 cm.

28. Pendenti in ambra

N. inv. MAN: 29345

N. inv. scavo: 38

Luogo di conservazione: MAN Ancona (deposito)

Descrizione: gruppo di pendenti in ambra miniaturistici a goccia e a bulla, con appiccagnolo trasversale di forma cilindrica. Conservati insieme a molti anellini in osso (parte di **26**).

Stato di conservazione: non restaurati. Molti pendenti in frammenti. Quasi tutti mostrano tracce di erosione superficiale.

Dimensioni: alt. 0,7/1 cm.

29. Distanziatore di fili

N. inv. MAN: 29247

N. inv. scavo: 31

Luogo di conservazione: MAN Ancona (deposito)

Descrizione: asticciola in ambra a forma di parallelepipedo con spigoli arrotondati e sezione quadrata, con una fila di 14 fori passanti.

Stato di conservazione: non restaurato. Superficie corrosa. Asticciola spezzata in cinque frammenti, ricomponibili.

Dimensioni: l. ca. 5 cm; alt. 0,7 cm; largh. 0,5 cm.

30. Distanziatore di fili

N. inv. MAN: 29403

N. inv. scavo: 40

Luogo di conservazione: MAN Ancona (deposito)

Descrizione: asticciola in ambra a forma di parallelepipedo con spigoli arrotondati e sezione quadrata, con una fila di 14 fori passanti.

Stato di conservazione: non restaurato. Superficie corrosa. Asticciola spezzata in tre frammenti, ricomponibili.
Dimensioni: l. ca. 5,2 cm; alt. 0,8 cm; largh. 0,5 cm.

31. Vaghi in osso

N. inv. MAN: 29404

N. inv. scavo: 40

Luogo di conservazione: MAN Ancona (deposito)

Descrizione: gruppo di 14 vaghi a disco in osso, a sezione rettangolare e piano-convessa. I vaghi hanno superfici piane e sono di dimensioni variabili. Due di essi presentano tre decorazioni a occhi di dado sulla superficie esterna, con un piccolo foro centrale.

Stato di conservazione: generalmente ben conservati, salvo alcune tracce di erosione superficiale.

Dimensioni: \varnothing 1/1,3 cm.

32. Vaghi in osso

N. inv. MAN: 29545

N. inv. scavo: 113

Luogo di conservazione: MAN Ancona (deposito)

Descrizione: 17 vaghi in osso »a botticella«.

Stato di conservazione: ben conservati, superficie leggermente abrasa.

Dimensioni: alt. 1/1,5 cm.

33. Vaghi in materiale vetroso

N. inv. MAN: 29545

N. inv. scavo: 113

Luogo di conservazione: MAN Ancona (deposito)

Descrizione: almeno sei vaghi in materiale vetroso a tre lati, decorati con tre occhi.

Stato di conservazione: non restaurati, in parte lacunosi.

Dimensioni: \varnothing ca. 1,8 cm.

34. Vaghi in materiale vetroso

N. inv. MAN: 29446, 29521

N. inv. scavo: 57, 91

Luogo di conservazione: MAN Ancona (deposito)

Descrizione: piccoli vaghi in materiale vetroso a forma di anello e a sezione piano-convessa, di colore azzurro e blu. Resti di almeno un vago fusiforme in materiale vetroso con scanalature orizzontali. Due vaghi a rosetta.

Stato di conservazione: non restaurati. Molti vaghi sono in frammenti, con la superficie abrasa.

Dimensioni: vaghi \varnothing 1 cm.

35. Vago in materiale vetroso

N. inv. MAN: 29522

N. inv. scavo: 93

Luogo di conservazione: MAN Ancona (deposito)

Descrizione: frammenti di un vago in materiale vetroso di forma cilindrica. Colore giallo opaco.

Stato di conservazione: non restaurato. Due frammenti non ricomponibili.

Dimensioni: alt. 1,6 cm.

Vasellame bronzeo

36. Situla

N. inv. MAN: 29175

N. inv. scavo: 26

Luogo di conservazione: MAN Ancona (deposito)

Descrizione: piccola situla con anse mobili. Anse mobili a ponte con estremità curvate verso l'interno. Cerniere ad anello con elemento d'attacco fuso e configurato, fissate alla lamina del corpo mediante ribattini. Sul retro di una delle cerniere si osserva il frammento di una seconda lamina fissata a quella del vaso tramite due ribattini. Corpo del vaso e fondo in lamina. Al corpo era fissata tramite cinque ribattini una lamina rettangolare con profilo convesso nella parte inferiore; nella parte superiore la lamina è stata ribattuta per formare una sorta di beccuccio trilobato. Il fondo, con concavità centrale circolare, era fissato al corpo tramite otto ribattini a capocchia appiattita di forma circolare.

Decorazione: l'elemento configurato degli attacchi delle anse riproduce un volto di prospetto di forma ovale con la parte superiore rettilinea. La bocca è indicata da labbra sporgenti, che accennano un lieve sorriso. Il naso è grande e di forma triangolare, impostato al centro del volto. Gli occhi, dal profilo ovaleggiante, si colgono a malapena. Le sopracciglia sono arcuate. Sulla fronte è chiaramente visibile una fascia rettangolare, apparentemente realizzata con una lega distinta da quella del volto, che sembra di poter riconoscere anche nelle sopracciglia.

Stato di conservazione: non restaurata. Il corpo del vaso è in numerosi frammenti, solo in parte ricomponibili. Il fondo è intero e leggermente lacunoso, con tracce della lamina del corpo ancora fissata mediante i chiodini. Il volto di una delle cerniere è fortemente corrosivo, con i lineamenti appiattiti e quasi dissolti. Le anse sono conservate in frammenti, ricomponibili.

Dimensioni: cerniera 1: alt. 4,2 cm; largh. 3,9 cm; p. 28 g. – cerniera 2: alt. 4,3 cm; largh. 4 cm; p. 26 g. – ansa 1: largh. 0,6 cm; \varnothing 0,3 cm; p. 22 g. – ansa 2: largh. 0,6 cm; \varnothing 0,3 cm; p. 22 g. – orlo (ricostruito): \varnothing ca. 15 cm. – fondo: \varnothing ca. 10 cm; p. 63 g. – ribattini: \varnothing ca. 1 cm. – lamina: s. 0,05 cm. – lamina con beccuccio: alt. 7,2 cm; largh. 9,1 cm; s. 0,1 cm. – alt. tot. (ricostruita): ca. 20 cm.
Bibl.: Bardelli 2020, 133-135 figg. 7-8; 2022a, 43 fig. 6.

37. Tazza ad ansa sopraelevata (tipo *Beckentasse*)

N. inv. MAN: 29126

N. inv. scavo: 4

Luogo di conservazione: AS Numana

Descrizione: lamina di bronzo rifinita a martellatura. Vasca emisferica, con labbro a profilo leggermente rientrante

e orlo di spessore maggiore rispetto al resto della vasca. Ansa a nastro sopraelevata, con bordi rilevati, fissata superiormente mediante due ribattini all'interno del labbro. La parte inferiore dell'ansa è cruciforme ed è fissata alla parete della tazza tramite tre ribattini con capocchia conica. Ampie tracce di corrosione indicano che i ribattini superiori dell'ansa erano bloccati sul lato esterno della vasca con piastrine in ferro, non conservate.

Decorazione: 12 linee parallele incise al di sotto dell'orlo. Tra le prime dieci è realizzato un motivo a doppio meandro con campiture a linee verticali, mentre le ultime due incorniciano un motivo a denti di lupo con il vertice rivolto verso il basso e campitura a linee convergenti.

Stato di conservazione: il labbro della tazza, spezzato in senso verticale, era stato riparato su un lato con due ribattini e una lamina, ora spezzata. Il fondo è mancante; due grandi frammenti della vasca sono conservati a parte ed erano stati riparati con ribattini e lamine in ferro (cinque ancora in situ). Sono presenti anche altri sette frammenti di lamina, in cinque dei quali sono inseriti altrettanti ribattini. Restaurata presso il RGZM.

Dimensioni: ø orlo 21 cm; alt. vasca ca. 9 cm; l. frammento fondo ca. 12 cm; alt. ansa 13,8 cm; largh. ansa 2,4 cm; largh. attacco ansa 5,7 cm.

38. Terminazioni di anse di cista

N. inv. MAN: 29540(?)

N. inv. scavo: 119

Luogo di conservazione: MAN Ancona (deposito)

Descrizione: bottoni profilati terminali in bronzo fuso con foro pervio di una o di entrambe le anse di una probabile cista.

Stato di conservazione: non restaurati. Superficie corrosa. Nella tomba non c'era alcuna traccia di una cista bronzea.

Dimensioni: 1: alt. 2,4 cm; p. 8 g. – 2: alt. 2 cm; p. 8 g.

Vasellame ceramico

39-40. Vaso biconico con coperchio

N. inv. MAN: 29529, 29524

N. inv. scavo: 99, 95

Luogo di conservazione: AS Numana

Descrizione: **39:** superficie lisciata, di colore marrone scuro. Impasto di colore rossiccio, con inclusi di piccole dimensioni. Orlo assottigliato. Alto labbro distinto con margine superiore estroflesso. Collo a profilo leggermente convesso, nettamente distinto dal ventre. Spalla arrotondata. Ventre a calotta. Piede a disco. Anse a maniglia oblique con tratto mediano appiattito, impostate sulla spalla. – **40:** superficie lisciata, di colore marrone scuro. Impasto di colore rossiccio, con inclusi di piccole dimensioni. Presa a tromba costolata con margine arrotondato. Calotta convessa. Orlo arrotondato.

Decorazione: **39:** sul labbro, linea orizzontale e grande meandro campito da linee verticali e oblique; sul collo, serie di 11 triangoli con il vertice rivolto in basso, campiti da puntini. I vertici dei triangoli poggiano su una linea orizzontale continua, sotto la quale corre una fascia campita da un motivo a reticolo tra linee orizzontali; sul corpo, fasce ad andamento triangolare con il vertice rivolto verso il basso, campite da linee oblique; sulla porzione appiattita delle anse, motivo a due triangoli contrapposti al vertice, di dimensioni irregolari, campiti con motivo a reticolo; sotto le anse, fasce campite da linee oblique, desinenti in motivi vegetali astratti campiti da puntini; sulla porzione di ventre sotto le anse, figure teriomorfe stilizzate, campite da linee oblique e puntini (**39A-B**). Decorazione plastica con bugna sul ventre. – **40:** sulla presa: impressioni a punta di diamante disposte su sei file parallele; sul corpo: meandro campito da linee oblique parallele; poco al di sopra del margine inferiore, impressioni a punta di diamante disposte su due file parallele, intervallate da una linea continua.

Stato di conservazione: **39:** ricomposto da più frammenti, con integrazioni. – **40:** ricomposto da più frammenti, con lacune. Numerose ed estese abrasioni sulla superficie.

Dimensioni: **39:** alt. 38 cm; ø orlo 26 cm; ø fondo 10 cm. – **40:** alt. 13,7 cm; ø orlo 22 cm; ø presa 11,3 cm.

Bibl.: Vighi 1972, 21. 24 n. 1; 1974, 16 nn. 1. 19. – Moscati 1973, 171. – Massaccesi 1983, 69 fig. 17. – Moscati 1984, 154 fig. 210. – Landolfi 1988, 352 figg. 306-307.

41. Vaso biconico

N. inv. MAN: 29533

N. inv. scavo: 103

Luogo di conservazione: AS Numana

Descrizione: superficie lisciata, di colore grigio scuro. Impasto con inclusi di piccole dimensioni. Orlo assottigliato. Labbro distinto con margine superiore estroflesso. Collo a profilo leggermente concavo, distinto dal ventre. Spalla arrotondata. Ventre a calotta. Fondo piano. Anse a maniglia oblique con tratto mediano appiattito, impostate sulla spalla.

Stato di conservazione: ricomposto da più frammenti. Integrazioni sul labbro.

Dimensioni: alt. 11,8 cm; ø orlo 9,6 cm; ø fondo 4,2 cm.

42. Oinochoe

N. inv. MAN: 29526

N. inv. scavo: 97

Luogo di conservazione: AS Numana

Descrizione: superficie lisciata, di colore marrone scuro. Bocca trilobata. Orlo distinto ingrossato. Labbro svasato. Alto collo a profilo troncoconico, con collarino. Corpo piriforme. Basso piede a tromba con margine arrotondato. Ansa a nastro sormontante, impostata sulla spalla e all'orlo con elemento diritto e rotelle laterali.

Decorazione: tre solcature verticali parallele incise lungo la superficie esterna dell'ansa. Le due solcature più esterne convergono alla base superiore dell'ansa, all'altezza dell'imboccatura.

Stato di conservazione: ricomposta da più frammenti. Integrazioni sulla vasca.

Dimensioni: alt. 37,5 cm; ø fondo 8,2 cm.

Bibl.: Vighi 1972, 24 n. 2; 1974, 16 n. 2. – Martelli 1978, 170 nota 60. – Landolfi 2000, 131.

43. Attingitoio-brocchetta

N. inv. MAN: 29539

N. inv. scavo: 109

Luogo di conservazione: AS Numana

Descrizione: superficie lisciata, di colore nerastro. Orlo assottigliato. Labbro distinto, leggermente svasato. Collo cilindrico. Vasca globulare. Piede troncoconico. Ansa a nastro sormontante, impostata sulla spalla e sull'orlo.

Decorazione: tre solcature parallele impresse sulla spalla.

Stato di conservazione: ricomposto da più frammenti. Sbrecciature sull'orlo e sul piede.

Dimensioni: alt. 16,5 cm; ø orlo 8,7 cm; ø fondo 5,8 cm.

44. Lekythos »samia«

N. inv. MAN: 29531

N. inv. scavo: 101

Luogo di conservazione: AS Numana

Descrizione: superficie lisciata, di colore beige. Rivestimento di colore rossastro. Impasto di colore beige, con inclusi di piccole dimensioni. Collo cilindrico. Spalla tesa, nettamente distinta dal corpo. Corpo allungato cilindrico, a profilo concavo nella parte superiore, convesso in quella inferiore. Piede troncoconico. Ansa verticale a nastro.

Stato di conservazione: ricomposta da più frammenti. Integrazioni sul ventre. La parte superiore del bocchello è lacunosa.

Dimensioni: alt. 22,5 cm; ø orlo 4 cm; ø piede 5,3 cm.

Bibl.: Colonna 1974a, 17. – Martelli 1978, 171-173 n. 24. – Landolfi 2000, 131. 141 n. 1 tav. 4. – Coen 2014, 183; 2015a, 193.

45. Cothon

N. inv. MAN: - (T2.384)

N. inv. scavo: -

Luogo di conservazione: MAN Ancona (deposito)

Descrizione: superficie lisciata, di colore nero-grigiastro. Impasto di colore marrone, con inclusi di piccole dimensioni. Imboccatura circolare. Corpo lenticolare. Fondo piano. Ansa verticale a doppio bastoncino, impostata sulla parete.

Stato di conservazione: non restaurato, molto lacunoso. Ricomposto da più frammenti. L'ansa è ancora contenuta all'interno di un pane di terra.

Dimensioni: alt. (fino all'imboccatura) 7,2 cm; ø orlo 6,4 cm; ø fondo 5,1 cm.

46. Coppa emisferica

N. inv. MAN: 29538

N. inv. scavo: 107

Luogo di conservazione: AS Numana

Descrizione: superficie lisciata, di colore marrone chiaro. Impasto di colore marrone chiaro, molto fine. Orlo piano. Labbro a tesa. Vasca emisferica. Basso piede ad anello. Appena sotto l'orlo sono visibili due piccoli fori affiancati, praticati prima della cottura.

Decorazione: decorazione a fasce di vernice. All'esterno: a vernice arancione, sull'orlo (quattro registri di tratti radiali), sotto l'orlo (una fascia spessa, una linea ondulata, due fasce sottili), alla base della vasca e sul piede (completamente verniciato); all'interno: cinque fasce concentriche a vernice arancione.

Stato di conservazione: ricomposta da più frammenti. Integrazioni sulla vasca.

Dimensioni: alt. 13,5 cm; ø orlo interno 17,2 cm; ø orlo esterno 21 cm; ø piede 10,1 cm.

Bibl.: Vighi 1972, 24 n. 7; 1974, 16 n. 7. – Landolfi 1988, 329 fig. 272; 2000, 131. – Coen 2015, 193.

47. Poculum

N. inv. MAN: 29530

N. inv. scavo: 100

Luogo di conservazione: MAN Ancona (deposito)

Descrizione: superficie irregolare, di colore marrone con sfumature rossastre. Impasto di colore marrone chiaro, con inclusi di medie dimensioni. Imboccatura circolare. Orlo piano. Corpo troncoconico dal profilo marcatamente irregolare. Fondo piano. Quattro prese a linguetta orizzontale impostate al di sotto dell'orlo.

Stato di conservazione: ricomposto da più frammenti. Numerose integrazioni su tutta la superficie. Abrasioni superficiali.

Dimensioni: alt. 9,8 cm; ø max. orlo 10,6 cm; ø fondo 6,2 cm.

48-49. Calice tetransato su alto piede con coperchio

N. inv. MAN: 29137, 29136

N. inv. scavo: 15, 14

Luogo di conservazione: AS Numana

Descrizione: **48:** superficie lisciata, di colore grigio chiaro. Impasto di colore grigiastro. Orlo assottigliato. Alto labbro con costolature. Vasca carenata con pareti a profilo leggermente arrotondato. Alto piede a tromba con margine arrotondato. Quattro anse a bastoncino impostate obliquamente sulla carena. – **49:** superficie lisciata, di colore grigio con sfumature marrone chiaro non uniformi. Impasto di colore grigiastro. Presa a tromba con costolature e margine arrotondato. Vasca a calotta carenata con pareti a profilo leggermente arrotondato. Orlo assottigliato.

Decorazione: **49:** due solcature orizzontali sulla vasca.

Stato di conservazione: **48:** ricomposto da più frammenti. Integrazioni su vasca e labbro. – **49:** ricomposto da

più frammenti. Integrazioni e sbrecciature sulla vasca. In origine possedeva forse quattro anse o prese, impostate sul labbro e forse rimosse già in antico, come indicano altrettante vistose lacune dai profili regolari e la superficie usurata delle fratture.

Dimensioni: **48:** alt. 19,8 cm; ø max. orlo 15,3 cm; ø piede 15,1 cm. – **49:** alt. 12,7 cm; ø orlo 17,5 cm; ø fondo 12,1 cm.

Bibl.: Vighi 1972, 24 n. 3; 1974, 16 n. 3.

50. Calice

N. inv. MAN: 29128

N. inv. scavo: 6

Luogo di conservazione: MAN Ancona (deposito)

Descrizione: superficie lisciata, di colore nerastro. Orlo assottigliato. Alto labbro distinto e svasato. Vasca carenata poco profonda, con pareti a profilo leggermente arrotondato. Alto piede a tromba costolato con margine arrotondato.

Decorazione: due solcature impresse al di sopra della carena.

Stato di conservazione: ricomposto da più frammenti, con integrazioni minime.

Dimensioni: alt. 14,1 cm; ø max. orlo 13,3 cm; ø piede 10,2 cm.

51. Coppetta su piede

N. inv. MAN: 29138

N. inv. scavo: 16

Luogo di conservazione: MAN Ancona (deposito)

Descrizione: superficie lisciata, di colore marrone chiaro. Impasto di colore marrone chiaro, molto fine. Orlo ingrossato. Labbro a tesa. Vasca a calotta con leggera carenatura. Alto piede a tromba costolato con margine arrotondato.

Decorazione: decorazione a fasce di vernice. All'esterno: fasce orizzontali parallele a vernice bruna sull'orlo, sotto il labbro (fascia più spessa), sulla vasca (due fasce sottili), sullo stelo (tre fasce) e sul piede (completamente verniciato); all'interno: fasce concentriche a vernice bruna di spessore variabile.

Stato di conservazione: ricomposta da più frammenti.

Dimensioni: alt. 9 cm; ø orlo 14,3 cm; ø piede 7,9 cm.

Bibl.: Vighi 1972, 24 n. 7; 1974, 16 n. 7.

52. Coppetta su piede

N. inv. MAN: 29535

N. inv. scavo: 105

Luogo di conservazione: AS Numana

Descrizione: superficie lisciata, di colore marrone chiaro. Impasto di colore marrone chiaro, molto fine. Orlo ingrossato. Labbro a tesa. Vasca a calotta. Alto piede a tromba con margine arrotondato.

Decorazione: decorazione a fasce di vernice. All'esterno: fasce orizzontali parallele a vernice arancione sull'orlo,

sotto il labbro (fascia più spessa), sullo stelo (due fasce) e sul piede (completamente verniciato); all'interno: fasce concentriche a vernice arancione di spessore variabile.

Stato di conservazione: ricomposta da più frammenti. Integrazioni su vasca e stelo.

Dimensioni: alt. 9 cm; ø orlo 14,3 cm; ø piede 8,1 cm.

Bibl.: Vighi 1972, 24 n. 7; 1974, 16 n. 7.

53. Tazza monoansata (*kyathos*)

N. inv. MAN: 29534

N. inv. scavo: 104

Luogo di conservazione: MAN Ancona (deposito)

Descrizione: superficie lisciata, di colore nerastro. Impasto di colore marrone scuro, con inclusi di piccole dimensioni. Imboccatura ovale. Orlo assottigliato. Alto labbro leggermente svasato dal profilo asimmetrico. Vasca carenata poco profonda, con pareti a profilo rettilineo. Piede a disco. Ansa a nastro sormontante, impostata all'orlo e sulla carena.

Decorazione: tre bugnature/nervature ad apice triangolare sulla carena.

Stato di conservazione: ricomposta da più frammenti. Integrazioni sulla vasca e sull'ansa. Sbrecciature sull'ansa.

Dimensioni: alt. 10 cm; ø orlo 13,2 cm; ø piede 4,8 cm.

54. Scodella ad ansa sopraelevata

N. inv. MAN: 29131

N. inv. scavo: forse 108, indicata come n. 9

Luogo di conservazione: AS Numana

Descrizione: superficie lisciata, di colore nerastro. Imboccatura circolare. Orlo assottigliato. Alto labbro diritto. Vasca a calotta. Fondo piano. Ansa verticale a doppio bastoncino, con espansione sommitale semilunata, impostata sull'orlo.

Stato di conservazione: ricomposta da più frammenti. Integrazione sull'espansione dell'ansa.

Dimensioni: alt. 13,4 cm; ø max. orlo 13,6 cm; ø fondo 5,6 cm.

55. *Kantharos*

N. inv. MAN: 29124

N. inv. scavo: 2

Luogo di conservazione: AS Numana

Descrizione: bucchero. Superficie lisciata, di colore grigio scuro/nerastro. Impasto di colore grigio scuro, con inclusi di piccole dimensioni. Orlo assottigliato. Alto labbro indistinto. Vasca troncoconica carenata, con pareti a profilo rettilineo. Basso piede a tromba. Le anse erano impostate all'altezza della carena e sull'orlo.

Decorazione: due linee incise sotto l'orlo. Carena della vasca con impressioni a punta di diamante.

Stato di conservazione: privo delle anse sormontanti, spezzate. Sbrecciature sull'orlo.

Dimensioni: alt. 9,2 cm; ø orlo 14 cm; ø piede 6,8 cm.

Bibl.: Landolfi 2000, 131. – Coen 2015, 193.

56. Tazza biansata con anse tortili

N. inv. MAN: 29525

N. inv. scavo: 96

Luogo di conservazione: AS Numana

Descrizione: superficie liscia, di colore marrone scuro, con sfumature rossastre. Orlo assottigliato. Alto labbro svasato. Corpo lenticolare. Fondo piano. Anse a nastro con espansione a linguetta nella parte sommitale, a doppio bastoncino annodato con occhiello in quella verticale. Su una delle anse sono presenti sei fori circolari (tre sulla porzione a bastoncino, tre su quella a nastro), eseguiti dopo la cottura.

Stato di conservazione: ricomposta da più frammenti, con integrazioni.

Dimensioni: alt. 15,6 cm; ø orlo 22 cm; ø fondo 6,2 cm.

Bibl.: Vighi 1972, 22. 24 n. 4; 1974, 16 nn. 4. 17. – Moscati 1973, 171.

57. Tazza biansata

N. inv. MAN: 29174

N. inv. scavo: 25

Luogo di conservazione: MAN Ancona (deposito)

Descrizione: superficie liscia, di colore marrone scuro. Impasto di colore marrone-rossastro, con inclusi di piccole dimensioni. Imboccatura circolare. Orlo assottigliato. Alto labbro distinto, leggermente svasato. Corpo lenticolare. Fondo piano, con ombelicatura centrale visibile solo all'interno. Anse a nastro sormontanti, con sezione ovale, impostate sull'orlo e sul punto di massima espansione del corpo.

Stato di conservazione: ricomposta da più frammenti. Integrazioni sul labbro e sulla vasca. Sbriciature sull'orlo e su una delle anse.

Dimensioni: alt. 12,4 cm; ø orlo 12,4 cm; ø fondo 4,4 cm.

Bibl.: Vighi 1972, 24; 1974, 16.

58. Tazza biansata

N. inv. MAN: 29134

N. inv. scavo: 12

Luogo di conservazione: MAN Ancona (deposito)

Descrizione: superficie liscia, di colore marrone scuro con sfumature ocre non uniformi. Impasto di colore rossastro. Imboccatura ovale. Orlo assottigliato. Alto labbro distinto, leggermente svasato. Corpo lenticolare. Fondo piano. Anse a nastro sormontanti, con sezione ovale, impostate sull'orlo e sul punto di massima espansione del corpo.

Stato di conservazione: ricomposta da più frammenti. Integrazioni su vasca e labbro. Alcune sbriciature su anse e orlo.

Dimensioni: alt. 9,7 cm; ø max. orlo 8,7 cm; ø fondo 3,7 cm.

Bibl.: Vighi 1972, 24; 1974, 16.

59. Tazza biansata

N. inv. MAN: 29135

N. inv. scavo: 13

Luogo di conservazione: MAN Ancona (deposito)

Descrizione: superficie liscia, di colore nero chiaro con sfumature ocre non uniformi. Impasto di colore marrone-rossastro, con inclusi di piccole dimensioni. Imboccatura ovale. Orlo assottigliato. Labbro distinto, leggermente svasato. Corpo lenticolare. Fondo piano. Anse a nastro sormontanti, con sezione ovale, impostate sull'orlo e sul punto di massima espansione del corpo.

Stato di conservazione: intera. Integrazioni sul fondo e su parte della vasca.

Dimensioni: alt. 4,8 cm; ø max. orlo 4,7 cm; ø fondo 2 cm.

Bibl.: Vighi 1972, 24; 1974, 16.

Utensili

60. Coltello

N. inv. MAN: 29769

N. inv. scavo: 117

Luogo di conservazione: MAN Ancona (deposito)

Descrizione: ferro forgiato. Lama di forma rettangolare a sezione quadrangolare, con dorso dritto e tagliente incurvato verso la punta. Codolo rettangolare con tre chiodi a capocchia rotonda per il fissaggio del manico in legno.

Stato di conservazione: lama ricomposta da due frammenti, superficie molto corrosa. Codolo in frammenti ricomponibili. Si conservano resti del manico ligneo aderenti al codolo.

Dimensioni: l. 22,5 cm (in origine ca. 32 cm); largh. 3,3 cm.

61. Rocchetto

N. inv. MAN: 29130a

N. inv. scavo: 8

Luogo di conservazione: AS Numana

Descrizione: superficie liscia, di colore marrone con sfumature arancioni. Impasto con inclusi di grandi dimensioni. Forma cilindrica, con profilo irregolare concavo. Foro pervio trasversale.

Stato di conservazione: intero, con sbriciature.

Dimensioni: alt. 7,7 cm; ø max. 3,8 cm; ø min. 3,1 cm.

62. Rocchetto

N. inv. MAN: 29130b

N. inv. scavo: 9

Luogo di conservazione: AS Numana

Descrizione: superficie liscia, di colore grigio-marrone. Impasto con inclusi di grandi dimensioni. Forma cilindrica, con profilo quasi rettilineo. Foro pervio trasversale.

Stato di conservazione: intero, con sbriciature.

Dimensioni: alt. 7,7 cm; ø max. 3,8 cm; ø min. 3,1 cm.

63. Rocchetto

N. inv. MAN: 29132

N. inv. scavo: 10

Luogo di conservazione: AS Numana

Descrizione: superficie lisciata, di colore grigio scuro. Impasto di colore rosso, con inclusi di grandi dimensioni. Forma cilindrica, con profilo irregolare concavo. Foro pervio trasversale.

Stato di conservazione: intero, con sbrecciature e superficie esfoliata.

Dimensioni: alt. 7,4 cm; \varnothing max. 3,8 cm; \varnothing min. 3,5 cm.

64. Rocchetto

N. inv. MAN: 29133

N. inv. scavo: 11

Luogo di conservazione: AS Numana

Descrizione: superficie lisciata, di colore marrone con sfumature arancioni. Forma cilindrica, con profilo irregolare concavo. Foro pervio trasversale.

Stato di conservazione: intero, con sbrecciature.

Dimensioni: alt. 6,4 cm; \varnothing max. 4,2 cm; \varnothing min. 3,9 cm.

Elementi di mobilio

65. Sgabello con decorazioni in bronzo e osso

N. inv. MAN: 29123, 29127, 29139, 29140, 29168, T2.383, T2.384

N. inv. scavo: 1, 5, 17, 18, 23

Luogo di conservazione: MAN Ancona (deposito)

Descrizione: sgabello con gambe pieghevoli. All'oggetto appartenevano due aste piatte in ferro (**65.a-b**), a sezione rettangolare, ciascuna con sette chiodi inseriti a distanze pressappoco regolari (tra 6,5 e 8 cm). Insieme alle aste si conservano quattro perni in ferro (**65.c-f**), a un'estremità dei quali sono inseriti dei dischetti in osso con foro centrale, a loro volta bloccati mediante una borchia emisferica in bronzo. Altre tre borchie (**65.g**), di dimensioni leggermente inferiori, sono associate a dischi in osso più piccoli. Tracce di legno in corrispondenza di tutti i perni e della superficie interna delle aste indicano la presenza originaria di un supporto. I quattro perni con le borchie grandi appartenevano allo snodo delle gambe pieghevoli, mentre le altre borchie decoravano le estremità della parte superiore.

Stato di conservazione: in parte restaurato. Aste ricomposte da più frammenti, estremamente corrosi. Su tutti i

frammenti si conservano tracce di legno e, forse, cuoio. Due perni (**65.e-f**) conservano parte del disco in osso e la borchia ancora montati.

Dimensioni: **65.a** (29123; asta): l. ca. 42,5 cm; s. 0,2 cm. – **65.b** (29168; asta): l. 42,8 cm; s. 0,2 cm; chiodi l. max. ca. 1,5 cm. – **65.c** (29127): perno l. 4,3 cm; \varnothing 0,5 cm; borchia \varnothing 1,8 cm. – **65.d** (29139): perno l. 4,2 cm; \varnothing 0,5 cm; borchia \varnothing 1,8 cm. – **65.e** (29140): perno l. 4,7 cm; \varnothing 0,6 cm; borchia \varnothing 1,9 cm. – **65.f** (T2.383): perno l. 3,2 cm; \varnothing 0,7 cm; borchia \varnothing 1,9 cm; disco osso \varnothing 2,4 cm. – **65.g** (29168; borchie piccole): \varnothing 1,4 cm.

Bibl.: Bardelli 2022b, 95. 105 fig. 7.

Altri oggetti

66. Asticelle

N. inv. MAN: 29129

N. inv. scavo: 7

Luogo di conservazione: MAN Ancona (deposito)

Descrizione: tre asticelle in ferro, a sezione circolare. Forse parte di un unico oggetto non identificabile.

Stato di conservazione: non restaurato. Superficie completamente corrosa. Tracce di legno su uno dei frammenti.

Dimensioni: **66.1:** l. 2,4 cm. – **66.2:** l. 3,5 cm. – **66.3:** l. 4,3 cm.

67. Sasso forato

N. inv. MAN: 29551

N. inv. scavo: 118

Luogo di conservazione: MAN Ancona (deposito)

Descrizione: sasso dal profilo irregolare con foro pervio.

Stato di conservazione: intero.

Dimensioni: l. 3,2 cm.

Reperti non rintracciati

68. Resti osteologici animali

N. inv. MAN: -

N. inv. scavo: 117

Descrizione: ossa e denti di ruminanti (DS).

Stato di conservazione: -

Dimensioni: -

TOMBA 4

Numerazione alternativa: tomba III

fig. 27

Data dello scavo: tra il 26 e il 31 marzo 1970

Dimensioni (l. × largh. × profondità max.): 190 cm × ca. 80 cm × ca. 60 cm

Genere: maschile

Età: adulta

La fossa, di forma sub-rettangolare e disposta con orientamento NE-SW, è stata ricavata nella porzione occidentale del circolo, a circa 270 cm di distanza dal margine del fossato anulare. La profondità massima desumibile dalle piante di scavo è di circa 60 cm, prendendo come riferimento il margine occidentale della fossa (quello orientale è più profondo di circa 10 cm). La qualità della documentazione fotografica relativa alla tomba 4 è soddisfacente per quanto riguarda le inquadrature di dettaglio, mentre manca una fotografia ortogonale della sepoltura al termine dello scavo (fig. 28). Grazie alle immagini disponibili e alla pianta di scavo, si riconosce comunque distintamente, a una quota di poco inferiore, una risega dal profilo quasi rettangolare e dai margini regolari all'interno dei limiti della fossa, corrispondente forse alla traccia di una cassa o di una struttura lignea non conservatasi. Anche la disposizione dei reperti ceramici, collocati in maniera ordinata e molto vicini tra loro, potrebbe costituire una conferma in tal senso. L'unica informazione riportata sul diario di scavo è relativa al fondo della fossa, non ricoperto da ghiaia marina.

Il defunto, sepolto con la testa verso NE, fu rinvenuto in posizione di semi decubito laterale sul lato destro, con la testa ruotata nella stessa direzione (fig. 29). Gli arti superiori erano distesi e le mani congiunte in corrispondenza del bacino, le ginocchia flesse e gli arti inferiori fortemente rannicchiati, adagiati sul lato destro. Tutti gli arti si presentano ancora in connessione anatomica, a indicare la probabile presenza di un sudario per avvolgere il corpo. Il collasso simmetrico dei due emitoraci è compatibile con la deposizione supina della parte superiore dello scheletro, mentre non è possibile stabilire se la testa sia stata ruotata intenzionalmente verso destra al momento della deposizione o se tale rotazione sia il risultato di un fenomeno tafonomico, dal momento che sulle fotografie non si riconosce la disposizione delle vertebre cervicali. Tutti questi elementi indicano in ogni caso che la decomposizione del cadavere avvenne verosimilmente in uno spazio vuoto, come del resto già suggerito dall'evidenza della probabile cassa lignea.

Le due uniche fibule (1-2), rinvenute presso il braccio destro del defunto, servivano forse alla chiusura di un indumento o, in alternativa, del probabile lenzuolo funebre. Oltre alle fibule, il defunto indossava un anello digitale in verga bronzea (3), benché non sia chiaro a quale mano esso sia da riferire. Adagiato sul braccio destro fu rinvenuto un pugnale a stami con catenella di sospensione e, forse, una fibula funzionale al suo aggancio (4); poco distante, alla sinistra del defunto, era stata collocata un'ascia (6). La maggior parte del corredo ceramico era invece deposto verso il lato meridionale della fossa (fig. 30). Nel diario di scavo non sono indicate con precisione le posizioni dei recipienti, comunque deducibili dalle piante e dalle foto di scavo. Da alcune immagini, in particolare, sembra di poter osservare una disposizione dei contenitori ceramici a quote differenti (ad es. il *poculum* 10 o la ciotola 14 furono trovate a una quota superiore rispetto alla grande olla ovoidale 9). Tale circostanza può essere forse imputata all'originaria presenza di ripiani lignei, come sembrerebbe peraltro indicare la cuspidale di lancia (5), disposta al di sopra del *kantharos* 18, con la punta orientata verso il lato meridionale della fossa. Infine, alla destra della testa del defunto fu trovato un *poculum* (12) contenente un *cothon* (8).

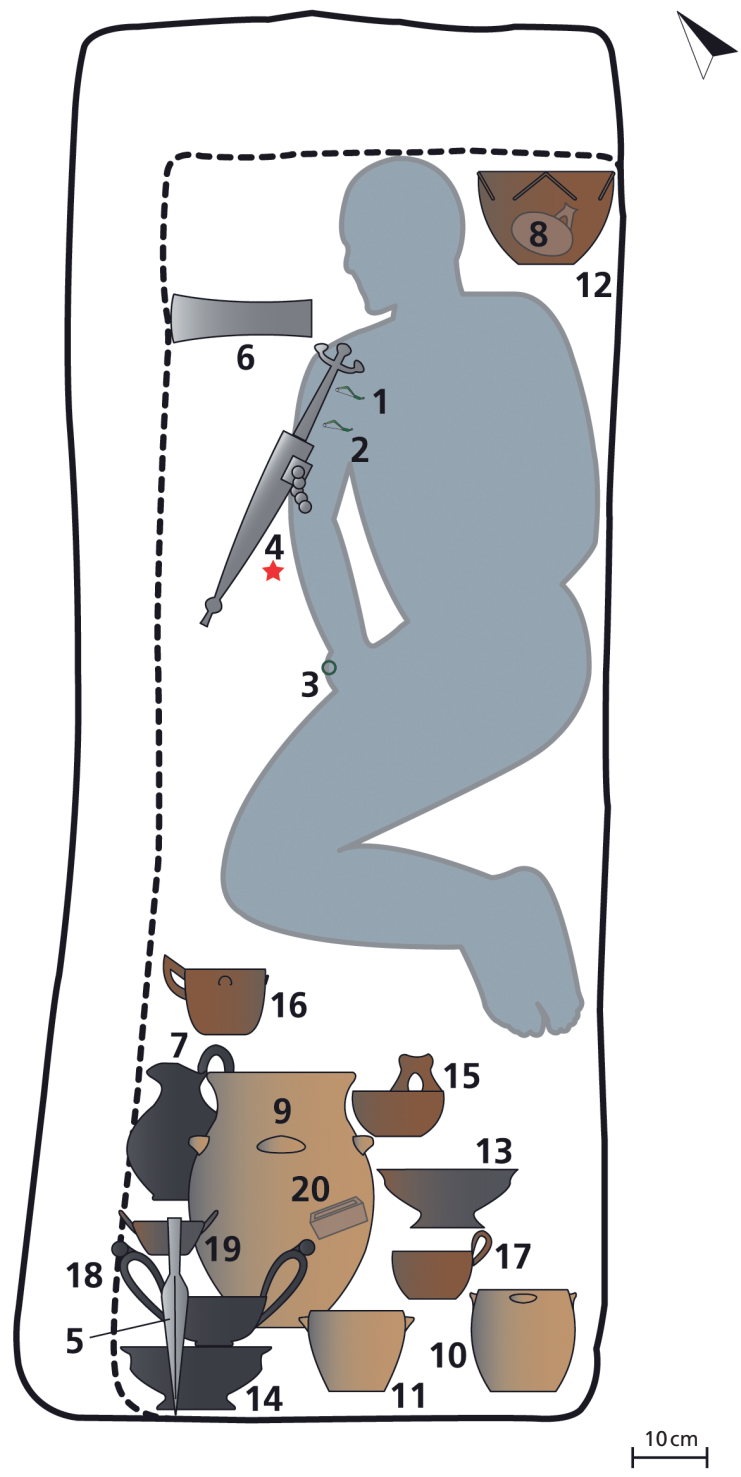

Fig. 27 Tomba 4. Ricostruzione schematica. – (Grafica G. Bardelli).

Fig. 28 Tomba 4. La sepoltura in corso di scavo. – (Foto Archivio Soprintendenza ABAP AN-PU, n. inv. 22203).



Fig. 29 Tomba 4. Dettaglio della parte superiore del corpo del defunto. – (Foto Archivio Soprintendenza ABAP AN-PU, n. inv. 22200).



Fig. 30 Tomba 4. Dettaglio del corredo ceramico. – (Foto Archivio Soprintendenza ABAP AN-PU, n. inv. 22205).

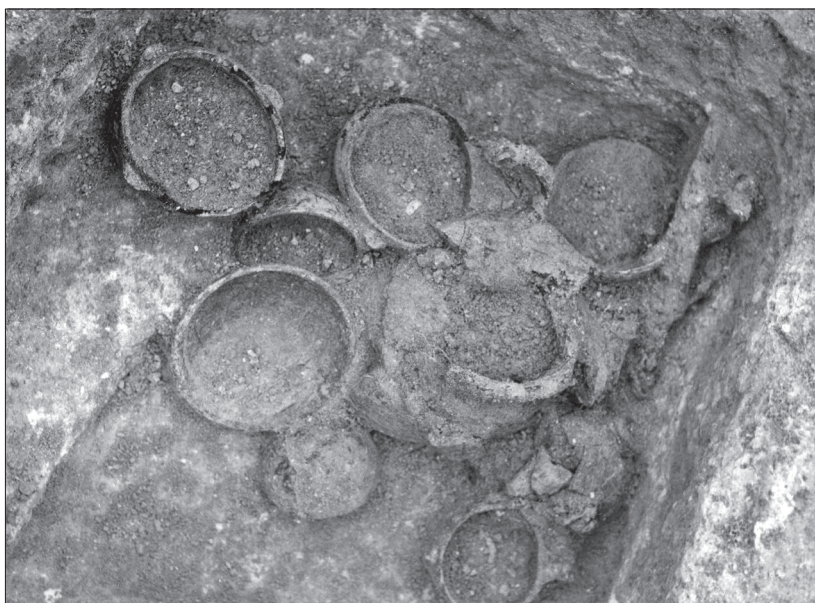

Catalogo del corredo

Elementi di ornamento

1. Fibula Certosa (tipo V.5)

N. inv. MAN: 29572

N. inv. scavo: 4

Luogo di conservazione: MAN Ancona (deposito)

Descrizione: bronzo fuso. Arco simmetrico a sezione biconvessa, con piegatura a gomito alla sommità e una costolatura all'attacco della staffa. Staffa lunga con dorso largo e sezione asimmetrica a »J«. Appendice rialzata con bottone. Molla unilaterale a due avvolgimenti.

Decorazione: dorso della staffa decorato con linea incisa a tremolo.

Stato di conservazione: restaurata. Manca parte dell'ago.

Dimensioni: l. 4,1 cm; alt. 1,4 cm; p. 3 g.

2. Fibula Certosa (tipo V.5)

N. inv. MAN: - (T4.1)

N. inv. scavo: 3

Luogo di conservazione: MAN Ancona (deposito)

Descrizione: bronzo fuso. Arco simmetrico a sezione biconvessa, con piegatura a gomito alla sommità e una costolatura all'attacco della staffa. Staffa lunga con dorso largo e sezione asimmetrica a »J«. Appendice rialzata con bottone. Molla unilaterale a due avvolgimenti.

Stato di conservazione: non restaurata. In tre frammenti.

Dimensioni: l. 3,9 cm; alt. 1,1 cm.

3. Anello digitale

N. inv. MAN: 29575

N. inv. scavo: 7

Luogo di conservazione: MAN Ancona (deposito)

Descrizione: anello in verga di bronzo a sezione piano-convessa, con capi aperti e accostati.

Stato di conservazione: intero.

Dimensioni: ø 2 cm; s. 0,1 cm.

Armi

4. Pugnale a stami con catena di sospensione e probabile fibula

N. inv. MAN: 29569, 29570, 58339

N. inv. scavo: 2

Luogo di conservazione: MAN Ancona (deposito)

Descrizione: con impugnatura sormontata da due antenne (visibile solo sulla foto di scavo). Fodero formato da due lamine in ferro che rivestivano il nucleo in materiale organico, delle quali la più esterna ha i bordi ripiegati su quella interna. Un elemento a sfera è inserito sulla lamina nella parte inferiore del fodero. La sospensione del fodero era realizzata mediante una lamina ripiegata »a mor-

setto«, agganciata tramite due chiodi a una porzione delle lamine del fodero tirate a martello. A parte si conservano anche alcuni frammenti di anelli in verga di ferro a sezione circolare della catena di sospensione. In alcuni di essi si possono forse riconoscere l'arco e la staffa di una fibula in ferro ad arco semplice (n. inv. 58339), utilizzata per agganciare la catenella di sospensione.

Stato di conservazione: il pugnale è disperso. Il fodero è ricomposto e restaurato, con integrazioni. Superficie interamente corrosa. All'interno si notano tracce del rivestimento ligneo. La lamina di sospensione è lacunosa. I resti dell'arco e della probabile staffa della fibula sono molto corrosi, spezzati in due frammenti; se ne intuisce in parte il profilo solo grazie alle radiografie. I resti di almeno un anello della catena sono corrosi e spezzati in due frammenti.

Dimensioni: fodero: l. 28,5 cm; largh. sup. 4,8 cm. – lamina di sospensione: alt. 3,4 cm.

Bibl.: Vighi 1972, 25 n. 1; 1974, 15 n. 8. – Stary 1981, 372 nota 1227. – Weidig 2014a, 85 n. 48.2.

5. Cuspide di lancia

N. inv. MAN: 29585

N. inv. scavo: 17

Luogo di conservazione: MAN Ancona (deposito)

Descrizione: ferro forgiato. Lama foliata con costolatura mediana e immanicatura a cannone a margini sovrapposti e a sezione circolare. La cuspide era fissata all'asta tramite due chiodi inseriti in due fori simmetrici.

Stato di conservazione: superficie completamente corrosa. Costolatura non più leggibile. Resti dell'asta lignea conservati all'interno. Chiodi di fissaggio non conservati.

Dimensioni: l. 27 cm; largh. 3,7 cm; ø innesto 2 cm.

Bibl.: Vighi 1972, 25 n. 2; 1974, 15 n. 9.

Oggetti multifunzionali

6. Ascia

N. inv. MAN: 29568

N. inv. scavo: 1

Luogo di conservazione: MAN Ancona (deposito)

Descrizione: ascia in ferro forgiato con immanicatura a cartoccio a sezione quadrangolare. Lama di forma trapezoidale.

Stato di conservazione: restaurata, superficie completamente corrosa. Si conservano resti dei chiodi di fissaggio all'interno del manico ligneo.

Dimensioni: l. 17 cm; largh. 4 cm; largh. innesto ca. 2 cm × 2 cm.

Bibl.: Vighi 1972, 25 n. 3; 1974, 15 n. 10.

Vasellame ceramico

7. *Oinochoe*

N. inv. MAN: 29578

N. inv. scavo: 10

Luogo di conservazione: MAN Ancona (deposito)

Descrizione: superficie lisciata, di colore grigio scuro. Impasto di colore grigio chiaro, con inclusi di piccole e medie dimensioni. Bocca trilobata a profilo irregolare. Orlo arrotondato. Corpo globulare. Basso piede a disco con margine arrotondato. Ansa a bastoncino sormontante, impostata sulla spalla e sull'orlo. Bugna sul fondo, all'interno.

Stato di conservazione: non restaurata. Ricomposta da più frammenti.

Dimensioni: alt. 21,5 cm; ø fondo 6,8 cm.

8. *Cothon*

N. inv. MAN: 29573

N. inv. scavo: 5

Luogo di conservazione: MAN Ancona (deposito)

Descrizione: superficie irregolare, di colore marrone chiaro con sfumature rossastre e grigie. Impasto con inclusi di medie dimensioni. Imboccatura circolare. Corpo globulare a profilo continuo. Fondo piano. Ansa obliqua a doppio bastoncino impostata sulla spalla, con espansione sommitale semilunata.

Stato di conservazione: intero, con fratture sul corpo e sull'ansa.

Dimensioni: alt. 9,2 cm; ø max. 9 cm; ø imboccatura 4 cm.

9. *Olla*

N. inv. MAN: 29583

N. inv. scavo: 15

Luogo di conservazione: MAN Ancona (deposito)

Descrizione: superficie lisciata, di colore rosso chiaro. Impasto di colore arancione, con inclusi di medie e grandi dimensioni. Orlo piano. Labbro svasato. Collo concavo. Corpo ovoidale dal profilo regolare. Fondo piano. Quattro prese orizzontali leggermente concave impostate all'altezza della spalla.

Stato di conservazione: non restaurata. Ricomposta da più frammenti.

Dimensioni: alt. 38 cm; ø orlo 21 cm; ø fondo 11,3 cm.

10. *Poculum*

N. inv. MAN: 29581

N. inv. scavo: 13

Luogo di conservazione: MAN Ancona (deposito)

Descrizione: superficie lisciata, di colore marrone chiaro. Impasto di colore rossiccio e grigio scuro, con inclusi di medie dimensioni. Imboccatura circolare. Orlo piano. Labbro leggermente rientrante. Corpo cilindro-ovoidale. Fondo piano. Quattro prese a linguetta orizzontale impostate al di sotto dell'orlo.

Stato di conservazione: non restaurato. Ricomposto da più frammenti.

Dimensioni: alt. 14 cm; ø orlo 12 cm; ø fondo 8,8 cm.

11. *Poculum*

N. inv. MAN: 29582

N. inv. scavo: 14

Luogo di conservazione: MAN Ancona (deposito)

Descrizione: superficie lisciata, di colore marrone chiaro. Impasto di colore marrone-rossastro, con inclusi di medie dimensioni. Imboccatura circolare. Orlo piano. Labbro leggermente rientrante. Corpo cilindro-ovoidale. Fondo piano. Quattro prese a linguetta orizzontale impostate al di sotto dell'orlo.

Stato di conservazione: non restaurato. Ricomposto da più frammenti.

Dimensioni: alt. 11 cm; ø orlo 12,8 cm; ø fondo 7,8 cm.

12. *Poculum*

N. inv. MAN: 29574

N. inv. scavo: 6

Luogo di conservazione: MAN Ancona (deposito)

Descrizione: superficie lisciata irregolarmente, di colore marrone con sfumature rossicce. Imboccatura circolare. Orlo piano, leggermente rientrante. Corpo troncoconico dal profilo regolare. Fondo leggermente concavo. Quattro prese a cordone rilevato di forma triangolare, impostate al di sotto dell'orlo.

Stato di conservazione: restaurato. Integrazioni sull'orlo. Una delle prese è lacunosa.

Dimensioni: alt. 12,5 cm; ø orlo 17,5 cm; ø fondo 9,2 cm.

13. *Ciotola carenata*

N. inv. MAN: 29579

N. inv. scavo: 11

Luogo di conservazione: MAN Ancona (deposito)

Descrizione: superficie lisciata, di colore grigio scuro. Orlo assottigliato. Labbro svasato. Vasca a calotta con carenatura. Basso piede a tromba con margine arrotondato. Due fori circolari poco al di sotto dell'orlo, precedenti alla cottura del vaso.

Stato di conservazione: intera. Sbrecciature sul piede.

Dimensioni: alt. 7,8 cm; ø orlo 18 cm; ø fondo 9,6 cm.

14. *Ciotola carenata*

N. inv. MAN: 29588

N. inv. scavo: 20

Luogo di conservazione: MAN Ancona (deposito)

Descrizione: superficie lisciata, di colore nerastro. Impasto di colore grigio scuro, con inclusi di piccole e medie dimensioni. Orlo assottigliato. Labbro svasato. Vasca a calotta con carenatura marcata. Basso piede a tromba con margine arrotondato.

Stato di conservazione: non restaurata. Ricomposta da più frammenti.

Dimensioni: alt. 8,5 cm; ø orlo 20 cm; ø fondo 10,5 cm.

15. Scodella ad ansa sopraelevata

N. inv. MAN: 29576

N. inv. scavo: 8

Luogo di conservazione: MAN Ancona (deposito)

Descrizione: superficie liscia, di colore marrone scuro non uniforme. Impasto di colore rossastro, con inclusi di piccole dimensioni. Imboccatura circolare. Orlo assottigliato. Vasca a calotta. Fondo piano. Ansa verticale a doppio bastoncino, con espansione sommitale semilunata, impostata sull'orlo.

Stato di conservazione: non restaurata. Ricomposta da più frammenti.

Dimensioni: alt. 11 cm; ø orlo 12,3 cm; ø fondo 6,2 cm.

16. Tazza

N. inv. MAN: 29577

N. inv. scavo: 9

Luogo di conservazione: MAN Ancona (deposito)

Descrizione: superficie irregolare, di colore marrone chiaro con sfumature nerastre. Imboccatura circolare. Orlo piano. Labbro leggermente rientrante. Corpo troncoconico a profilo continuo. Fondo piano. Tre bugne a forma semicircolare impostate poco al di sotto dell'orlo. Ansa verticale a nastro a margini sopraelevati e a gomito sopraelevato, impostata all'altezza dell'orlo.

Stato di conservazione: intera, con sbrecciature.

Dimensioni: alt. 11,1 cm; ø orlo 11 cm; ø fondo 7 cm.

17. Tazza

N. inv. MAN: 29580 = 58408

N. inv. scavo: 12

Luogo di conservazione: MAN Ancona (deposito)

Descrizione: superficie irregolare, di colore bruno. Orlo assottigliato. Corpo troncoconico a profilo continuo. Fondo piano. Ansa verticale a nastro sormontante, impostata sull'orlo.

Stato di conservazione: ricomposta da più frammenti, con integrazioni sul labbro.

Dimensioni: alt. 9,5 cm; ø orlo 11,5 cm; ø fondo 6,8 cm.

18. Kantharos

N. inv. MAN: 29587

N. inv. scavo: 19

Luogo di conservazione: MAN Ancona (deposito)

Descrizione: superficie liscia, di colore nerastro. Orlo assottigliato. Alto labbro. Vasca a calotta poco profonda, con leggera carenatura. Piede a disco. Anse a nastro verticali, impostate sull'orlo e al di sopra della carenatura della vasca.

Decorazione: Sulle estremità superiori delle anse sono presenti decorazioni plastiche a forma di corna d'ariete.

Stato di conservazione: ricomposto da più frammenti.

Dimensioni: alt. 14,5 cm; ø orlo 16,5 cm; ø fondo 6,5 cm.

19. Scodella biansata

N. inv. MAN: 29586

N. inv. scavo: 18

Luogo di conservazione: MAN Ancona (deposito)

Descrizione: superficie liscia, di colore nerastro non uniforme. Impasto di colore da bruno a rossastro, con inclusi di piccole e medie dimensioni. Imboccatura circolare. Orlo assottigliato. Vasca troncoconica a profilo regolare. Fondo piano. Due anse a nastro, impostate obliquamente poco al di sotto dell'orlo.

Stato di conservazione: non restaurata. Ricomposta da più frammenti, lacunosa (manca parte della vasca).

Dimensioni: alt. 5,4 cm; ø orlo 11,4 cm; ø fondo 6,3 cm.

20. Vaschetta

N. inv. MAN: 29584

N. inv. scavo: 16

Luogo di conservazione: MAN Ancona (deposito)

Descrizione: superficie irregolare, di colore grigio con sfumature rossastre. Vaschetta di forma rettangolare, con pareti a profilo irregolare e orlo obliquo verso l'interno.

Stato di conservazione: intera.

Dimensioni: alt. 2,4 cm; l. 7,2 cm; largh. 5,2 cm.

TOMBA 5

Numerazione alternativa: tomba IV

Data dello scavo: 31 marzo 1970

Dimensioni (l. × largh. × profondità max.): 250 cm × 140 cm × 25 cm

Genere: maschile

Età: adulta

fig. 31

La fossa, di forma sub-rettangolare e orientata NE-SW, è collocata tra le tombe 4 e 7, rispettivamente a circa 180 cm dalla prima e a 340 cm dalla seconda. La profondità misurata rispetto alla superficie del circolo era di

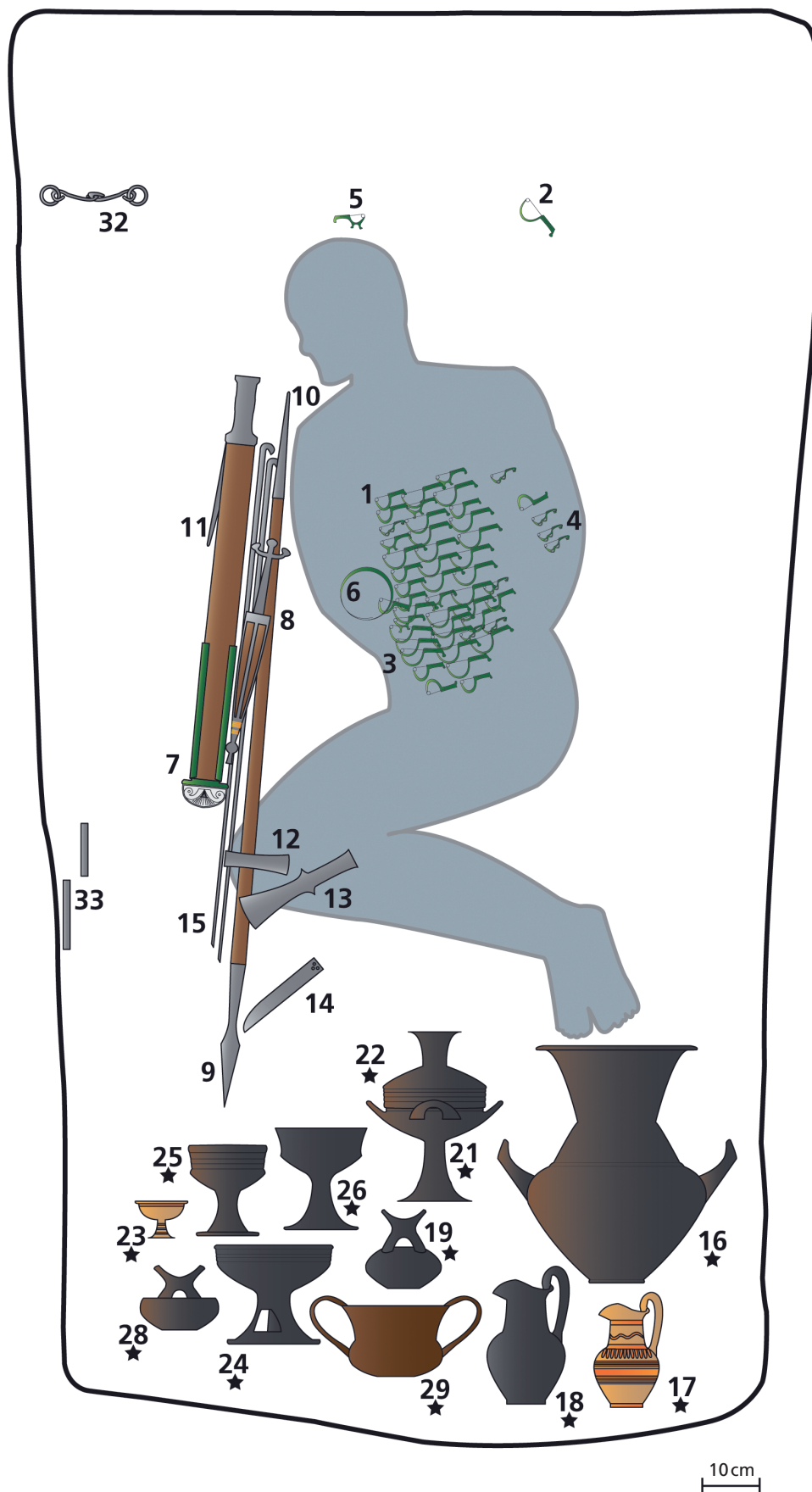

Fig. 31 Tomba 5. Ricostruzione schematica. – (Grafica G. Bardelli).



Fig. 32 Tomba 5. La sepoltura in corso di scavo. – (Foto Archivio Soprintendenza ABAP AN-PU, n. inv. 22207).



Fig. 33 Tomba 5. Dettaglio delle fibule disposte in file parallele sul corpo del defunto. – (Foto Archivio Soprintendenza ABAP AN-PU, n. inv. 22211).

soli 25 cm. Nel diario di scavo non vi sono indicazioni sull'aspetto della fossa, ma dalle poche immagini disponibili si osserva con chiarezza la presenza di un letto di ghiaia marina sul quale erano stati deposti il defunto e il suo corredo (**fig. 32**).

La ridotta profondità della fossa potrebbe spiegare il pessimo stato di conservazione dello scheletro, del quale si osservano solo pochi resti. A giudicare dalle foto e dal diario di scavo, il corpo era stato deposto con il tronco in posizione supina, le ginocchia flesse e gli arti inferiori rannicciati. Sulla pianta di scavo sono indicati solo il profilo indefinito del cranio, del bacino, di un omero e di due ossa delle gambe (probabilmente le tibiae). I pochissimi dati disponibili sembrerebbero indicare che gli arti, dove conservati, si trovavano ancora in connessione anatomica. A differenza di entrambe le sepolture vicine, nelle quali i defunti erano stati tumulati con il capo orientato a NE, il defunto della tomba 5 fu sepolto con il capo rivolto verso SW.

Gli elementi di ornamento ed il corredo della sepoltura sono di fatto divisi in tre gruppi, identificabili anche a prima vista sulla pianta di scavo. Il primo gruppo comprende gli oggetti di ornamento, rappresentati quasi esclusivamente da fibule – 51 esem-

plari, in bronzo (**1-5**). La maggior parte di esse erano collocate sul corpo del defunto, all'altezza della zona del torace e del ventre (**fig. 33**). Le fibule erano disposte in perfetto ordine su 15 file, ripartite quasi con rigore tipologico in quattro ordini, procedendo da sinistra verso destra. Evidenti tracce di colore scuro indicano la presenza originaria di un supporto in materiale deperibile o di un tessuto al quale le fibule erano fissate, come sembra dimostrare anche il fatto che furono rinvenute quasi tutte con l'ago inserito nella staffa. Ad una fibula ad arco e staffa lunga con bottone (**1.10**) era collegato un bracciale bronzeo (**6**), ma dalla

pianta di scavo non è chiaro il rapporto con il corpo del defunto. Da un passaggio del diario di scavo sembra di capire che tutte le fibule erano collocate al di sopra del braccio e della mano (forse dell'arto superiore sinistro?); il fatto che il bracciale fosse inserito nell'arco della fibula lascia però presumere che esso non fosse indossato su nessuno degli arti. Due fibule furono invece rinvenute oltre il capo del defunto, una (5) immediatamente a nord della calotta cranica, l'altra (2) più a destra, a circa 20 cm di distanza dalla precedente. Un secondo gruppo di reperti comprende armi e utensili, collocati tutti a destra del corpo con orientamento parallelo al lato orientale della fossa. Tra di essi spicca una spada lunga con fodero rivestito in bronzo e avorio (7), deposta a fianco di due spiedi (15) e di una lancia, della quale si conservavano ancora in perfetto allineamento sia la cuspide (9), con la punta volta verso il lato settentrionale della fossa, sia il sauroter (10). Appoggiati in parte ad alcuni di questi oggetti furono trovati, procedendo dalla testa ai piedi, un pugnale a stami (8), due asce (12-13) e un coltello (14). Sotto l'impugnatura della spada fu invece trovato un ulteriore oggetto in ferro appuntito (11), identificato come puntale sulla base dell'analogia della forma con il precedente.

Il terzo nucleo principale di reperti corrisponde a un blocco di terra contenente i frammenti di diversi recipienti ceramici, collocati tutti al di là dei piedi del defunto. Non esiste documentazione dello scavo di questa porzione della tomba, indicata genericamente con un solo numero di inventario. In sede di documentazione dei reperti è stato possibile identificare e ricomporre in parte i frammenti di 16 contenitori ceramici (16-31), di nessuno dei quali si conosce l'esatta giacitura.

Infine, verso la parete sud-orientale della tomba furono trovati i frammenti di due corte asticelle (33) e, più a sud, un morso equino a filetto semplice (32), inizialmente non riconosciuto e indicato come «chiodo in ferro».

Catalogo del corredo

Elementi di ornamento

1. Dieci fibule ad arco e staffa lunga con bottone verticale o obliquo (tipo III.1, varietà C)

Descrizione: bronzo fuso. Arco a sezione lenticolare, leggermente asimmetrico verso la molla. Staffa lunga con dorso piatto e sezione a »C«, leggermente rialzata e allargata nella parte terminale. Appendice con piccolo bottone rialzato. Molla unilaterale a due avvolgimenti.

Bibl.: Vighi 1972, 23; 1974, 15.

2. 25 fibule ad arco e staffa lunga con bottone verticale o obliquo (tipo III.2)

Descrizione: bronzo fuso. Arco a tutto sesto a sezione lenticolare. Staffa lunga con dorso piatto e sezione a »C«, leggermente rialzata e allargata nella parte terminale. Appendice con bottone a goccia rialzato. Molla unilaterale a due avvolgimenti.

Bibl.: Vighi 1972, 23; 1974, 15.

3. Fibula ad arco rialzato e staffa lunga con sezione a »J« (tipo III.10, variante)

N. inv. MAN: 29649

N. inv. scavo: 28a

Luogo di conservazione: MAN Ancona (deposito)

Descrizione: bronzo fuso. Arco leggermente asimmetrico verso la staffa, decorato con due gruppi di tre incisioni parallele. Staffa lunga sub-triangolare con sezione a »J«.

Stato di conservazione: restaurata, superficie completamente corrosa. Staffa, appendice, molla e parte dell'ago sono mancanti.

Dimensioni: l. 5,1 cm; alt. 3,1 cm.

Bibl.: Vighi 1972, 23; 1974, 15.

4. Dieci fibule ad arco a doppia ondulazione con fenestrazione e staffa con appendice retrospiciente (tipo VI.2)

Descrizione: bronzo fuso. Arco fenestrato a doppia ondulazione. Staffa lunga con sezione a »J«. Appendice a forma di linguetta rivolta verso l'arco e decorata da una cresta tricuspida. Molla unilaterale a due avvolgimenti.

Bibl.: Vighi 1972, 23; 1974, 15.

5. Cinque fibule ad arco con due protomi zoomorfe

Descrizione: bronzo fuso. Arco a tutto sesto a sezione circolare, con due protomi zoomorfe divergenti sulla sommità. Staffa lunga con dorso piatto e sezione a »J«, leggermente rialzata e allargata nella parte terminale. Ap-

pendice con bottone rialzato e segmentato. Molla unilaterale a due avvolgimenti.

Bibl.: Vighi 1972, 23; 1974, 15.

6. Bracciale

N. inv. MAN: 29639b

N. inv. scavo: 25

Luogo di conservazione: MAN Ancona (deposito)

Descrizione: bronzo fuso. Bracciale a nastro a sezione rettangolare appiattita, con porzione mediana allargata e decorata da scanalature entro bordi rilevati; capi sovrapposti.

Stato di conservazione: restaurato.

Dimensioni: ø ca. 8 cm; largh. lamina 2 cm.

Armi

7. Spada lunga con lama bitagliante e fodero bronzo decorato

N. inv. MAN: 29595

N. inv. scavo: 7

Luogo di conservazione: MAN Ancona (deposito)

Descrizione: ferro forgiato, bronzo laminato e avorio. Spada lunga con lingua da presa leggermente romboidale e lama bitagliante. La lingua da presa mostra resti di due alette superiori e ha i bordi laterali leggermente rilevati. Presso l'elsa si sono osservati grazie alla radiografia i resti di due chiodi per il fissaggio del rivestimento in materiale organico. Il fodero ligneo era rivestito e decorato nella parte terminale. Il rivestimento consiste in una lamina di bronzo con i bordi ripiegati e la parte inferiore a forma di pelta, compresa tra due alette laterali. Sulla porzione inferiore della lamina, dalla parte con i bordi ripiegati, era fissata una piastrina semilunata in avorio, tramite chiodini in ferro; a sua volta la piastrina era rivestita sui lati esterni da una fascetta in ferro.

Decorazione: entrambi le superfici della piastrina in avorio sono decorati a incisione. La superficie meglio conservata è decorata con una palmetta con doppia voluta e petali interni. Sull'altra superficie si può ricostruire la presenza di una palmetta analoga, sottesa in questo caso a una fila di cinque rettangoli, campiti da croci diagonali. La piastrina ha due fori circolari in corrispondenza della parte terminale delle palmette.

Stato di conservazione: la spada è completamente ricoperta da prodotti di corrosione e presenta lacune nei pressi della lingua da presa e dell'elsa. Il fodero è perduto, ad eccezione di un frammento dell'anima lignea. L'aletta sinistra della lamina in bronzo è mancante. La piastrina in avorio è molto lacunosa e danneggiata in superficie; si conservano pochi resti della fascia in ferro che ne avvolgeva i lati esterni, più altri frammenti di ferro non più ricomponibili. Piastrina in avorio restaurata presso il RGZM.

Dimensioni: spada: l. 75 cm; largh. 5,5 cm – lamina fodero: l. 29 cm; largh. 6,5 cm.

Bibl.: Bardelli 2021a, 60-61.

8. Pugnale a stami

N. inv. MAN: 29596

N. inv. scavo: 8

Luogo di conservazione: MAN Ancona (deposito)

Descrizione: ferro forgiato e fili in metallo non ferroso. Pugnale a stami con fodero. L'impugnatura è formata da un codolo sottile a sezione quadrangolare, con la parte terminale di diametro maggiore, dalla quale si dipartono due antenne laterali. L'estremità delle antenne e del codolo sono a forma di sfera schiacciata. La lama, a doppio taglio, è di forma lanceolata, con lieve costolatura centrale, più marcata su una delle due superfici; conserva due piccoli chiodi sul bordo superiore, ai lati del codolo. Il fodero è fenestrato e consiste in una lamina superiore con i bordi ripiegati e sovrapposti, alla quale è unito un listello centrale a sezione rettangolare. Ai lati sono collocate sottili lamine ripiegate verso l'interno; queste erano racchiuse presso l'estremità inferiore da un'ulteriore lamina con i bordi ripiegati, anch'essa unita al listello centrale. Nella parte inferiore della lamina sono inserite due sferette in ferro, la prima delle quali ha una profilatura centrale, mentre la seconda ha l'estremità a forma di cono.

Decorazione: la lamina inferiore è decorata ad agemina con fili in lega bronzea, disposti in quattro gruppi (due gruppi di due fili ciascuno, a incorniciare la sfera superiore, e altri due gruppi di quattro e tre fili ciascuno, nella zona al di sopra della sfera superiore).

Stato di conservazione: ricomposto in parte e con lacune presso le lamine laterali del fodero. La punta della lama è spezzata e ancora inserita nel fodero. Non si conserva alcun resto del sistema di sostegno. Tracce organiche del manico sono conservate a metà circa della lunghezza del codolo. Sulla lama si conservano tracce di cuoio, mentre sulla superficie esterna del listello e della lamina inferiore restano tracce di pelliccia animale. In un punto della lamina inferiore sono inoltre conservate tracce di tessuto. Restaurato presso il RGZM.

Dimensioni: pugnale: l. 39 cm; largh. lama: 4,3 cm; largh. stami: 7,8 cm. – fodero: l. 37,5 cm; largh. 5,9 cm.

Bibl.: Vighi 1972, 23 n. 8; 1974, 15. – Stary 1981, 372 nota 1227. – Weidig 2014a, 85 n. 48.3. – Bardelli 2021a, 56-60.

9. Cuspide di lancia

N. inv. MAN: 29603 (già per errore 29594)

N. inv. scavo: 14

Luogo di conservazione: MAN Ancona (deposito)

Descrizione: ferro forgiato. Lama foliata di aspetto romboidale, assottigliata verso l'apice, con costolatura mediana e immanicatura a cannone a margini accostati e a sezione circolare. La punta era fissata all'asta tramite due chiodi inseriti in due fori simmetrici.

Stato di conservazione: restaurata, superficie abbondantemente corrosa. Costolatura non leggibile. Chiodi di fissaggio non conservati.

Dimensioni: l. 25 cm; ø immanicatura 2,8 cm.

Bibl.: Vighi 1972, 23 n. 11; 1974, 15 n. 14.

10. Puntale (*sauroter*)

N. inv. MAN: 29594 (= 29589InvS)

N. inv. scavo: 6

Luogo di conservazione: MAN Ancona (deposito)

Descrizione: ferro forgiato. Puntale cavo di forma conica.

Stato di conservazione: restaurato, superficie ampiamente corrosa. Spezzato in due frammenti e lacunoso.

Dimensioni: l. frammento 1: 8,5 cm; l. frammento 2: 9,8 cm; ø 2 cm.

Bibl.: Vighi 1972, 23 n. 10; 1974, 15 n. 13.

11. Puntale

N. inv. MAN: 29597

N. inv. scavo: 9

Luogo di conservazione: MAN Ancona (deposito)

Descrizione: ferro forgiato. Puntale cavo di forma conica.

Stato di conservazione: restaurato, superficie ampiamente corrosa. Spezzato in due frammenti e lacunoso.

All'interno si conservano resti dell'asta lignea.

Dimensioni: l. 17 cm (InvMAN).

Bibl.: Vighi 1972, 23 n. 10; 1974, 15 n. 13.

Utensili e oggetti multifunzionali

12. Ascia

N. inv. MAN: 29600 (già per errore 29603)

N. inv. scavo: 11

Luogo di conservazione: MAN Ancona (deposito)

Descrizione: ascia in ferro forgiato con immanicatura a cannone a sezione quadrangolare. Lama di forma trapezoidale.

Stato di conservazione: restaurata, superficie completamente corrosa. Si conservano resti del manico ligneo a sezione circolare. Su una porzione della superficie corrosa si osservano probabili tracce di tessuto o di pelliccia animale.

Dimensioni: l. 12,4 cm; largh. ca. 4 cm.

Bibl.: Vighi 1972, 23 n. 12; 1974, 15 n. 15.

13. Ascia

N. inv. MAN: 29601

N. inv. scavo: 12

Luogo di conservazione: MAN Ancona (deposito)

Descrizione: ferro forgiato. Ascia piatta con apofisi laterali, lama e tallone di forma trapezoidale.

Stato di conservazione: restaurata, superficie fortemente corrosa. Le apofisi e parte della lama sono lacunose.

Dimensioni: l. 21 cm; largh. 6 cm.

Bibl.: Vighi 1972, 23 n. 12; 1974, 15 n. 15. – Stary 1981, 459 n. 3. – Wesse 1990, 191 n. 56

14. Coltello

N. inv. MAN: 29602

N. inv. scavo: 13

Luogo di conservazione: MAN Ancona (deposito)

Descrizione: ferro forgiato. Lama di forma rettangolare a sezione quadrangolare, con dorso dritto e tagliente leggermente ricurvo verso la punta. Codolo rettangolare con tre chiodi a capocchia rotonda per il fissaggio del manico in legno.

Stato di conservazione: restaurato, superficie molto corrosa. Manca l'estremità della punta. Si conservano resti del manico ligneo aderenti al codolo.

Dimensioni: l. 15,5 cm; largh. 2,8 cm.

15. Spiedi

N. inv. MAN: 29598, 29599

N. inv. scavo: 10

Luogo di conservazione: MAN Ancona (deposito)

Descrizione: ferro forgiato. Due spiedi con verga a sezione quadrata e testa a rotolo.

Stato di conservazione: già ricomposti da più frammenti. Superficie molto corrosa. – **15.1:** spezzato in sei frammenti, lacunoso. – **15.2:** spezzato in 12 frammenti, privo della testa. La piegatura ad angolo non è visibile nelle foto di scavo ed è forse successiva al restauro.

Dimensioni: **15.1:** l. 87,5 cm. – **15.2:** l. 89,5 cm.

Bibl.: Vighi 1972, 23 n. 9; 1974, 15 n. 12.

Ceramica

16. Vaso biconico

N. inv. MAN: 29654(q)

N. inv. scavo: 31

Luogo di conservazione: MAN Ancona (deposito)

Descrizione: superficie lisciata, di colore marrone scuro. Impasto di colore grigio. Orlo assottigliato. Alto labbro distinto con margine superiore estroflesso. Collo a profilo leggermente concavo, nettamente distinto dal ventre. Spalla arrotondata. Ventre a calotta. Fondo piano. Anse a maniglia oblique con tratto mediano appiattito, impostate sulla spalla.

Decorazione: decorazione plastica con bugna sul ventre.

Stato di conservazione: non restaurato. Ricomposto da più frammenti, lacunoso.

Dimensioni: ø orlo 28 cm; ø fondo ca. 10 cm.

17. Oinochoe

N. inv. MAN: 29654(b)

N. inv. scavo: 31

Luogo di conservazione: MAN Ancona (deposito)

Descrizione: superficie lisciata, di colore marrone chiaro. Impasto di colore marrone chiaro, molto fine. Collo cilindrico. Corpo ovoide. Basso piede a disco. Ansa impostata sulla spalla.

Decorazione: decorazione a fasce di vernice. All'esterno: a vernice rosso-arancione, sul collo (una fascia ondulata tra due fasce orizzontali), sulla spalla (serie di baccellature), sul ventre (serie di cinque fasce parallele, quattro esterne sottili e una centrale più spessa), sul piede (fascia orizzontale).

Stato di conservazione: non restaurata. Ricomposta da più frammenti, lacunosa (mancano parte del collo, l'imboccatura e l'ansa).

Dimensioni: alt. conservata 16,5 cm; ø fondo 6,3 cm.

18. *Oinochoe*

N. inv. MAN: 29654(r)

N. inv. scavo: 31

Luogo di conservazione: MAN Ancona (deposito)

Descrizione: superficie lisciata, di colore grigio scuro con sfumature rossastre. Impasto di colore grigio in frattura. Bocca trilobata. Corpo piriforme. Collo cilindrico. Basso piede a disco.

Stato di conservazione: non restaurata. Ricomposta da più frammenti, lacunosa (mancano parte del collo, del ventre, l'imboccatura e l'ansa).

Dimensioni: ø fondo ca. 7 cm.

19. *Cothon*

N. inv. MAN: 29654(f)

N. inv. scavo: 31

Luogo di conservazione: MAN Ancona (deposito)

Descrizione: superficie lisciata, di colore nerastro. Impasto di colore nero, con inclusi di piccole dimensioni. Imboccatura circolare. Corpo lenticolare. Fondo piano. Ansa verticale a doppio bastoncino, impostata sulla parete, con appendice semilunata.

Stato di conservazione: non restaurato. Ricomposto da più frammenti, lacunoso. Superficie abrasa e consistenza friabile.

Dimensioni: alt. ca. 14 cm; ø orlo 6,1 cm; ø fondo 5,6 cm.

20. *Olla*

N. inv. MAN: 29654(p)

N. inv. scavo: 31

Luogo di conservazione: MAN Ancona (deposito)

Descrizione: superficie irregolare, di colore marrone chiaro. Impasto di colore rossastro in frattura, con inclusi di medie e grandi dimensioni.

Stato di conservazione: non restaurata. Restano solo alcuni frammenti di parete.

Dimensioni: -

21-22. *Calice tetransato su alto piede con coperchio*

N. inv. MAN: 29654(d-e)

N. inv. scavo: 31

Luogo di conservazione: MAN Ancona (deposito)

Descrizione: 21: superficie lisciata, di colore marrone scuro. Impasto di colore da rossastro a nerastro, con inclusi di piccole dimensioni. Orlo assottigliato. Alto labbro

diritto. Vasca carenata con labbro leggermente rientrante. Quattro anse a bastoncino impostate obliquamente sulla carena. – 22: superficie lisciata, di colore nerastro con numerose sfumature dal rosso all'ocra. Impasto di colore da marrone chiaro a rossiccio, con inclusi di piccole e medie dimensioni. Vasca carenata, con pareti a profilo leggermente arrotondato. Orlo assottigliato.

Decorazione: 21: decorazione plastica con sei costolature orizzontali sul labbro. – 22: decorazione plastica con quattro costolature orizzontali sul labbro.

Stato di conservazione: non restaurato. – 21: ricomposto da più frammenti, lacunoso (mancano parte del fondo e il piede). – 22: ricomposto da più frammenti, lacunoso (manca la presa).

Dimensioni: 21: ø orlo 17,2 cm. – 22: ø orlo 17,6 cm.

23. *Coppetta su piede*

N. inv. MAN: 29654(a)

N. inv. scavo: 31

Luogo di conservazione: MAN Ancona (deposito)

Descrizione: superficie lisciata, di colore marrone chiaro. Impasto di colore marrone chiaro, molto fine. Orlo ingrossato. Labbro a tesa distinto. Vasca a calotta. Sotto il labbro si osservano due fori eseguiti prima della cottura.

Decorazione: decorazione a fasce di vernice. All'esterno: due fasce orizzontali parallele a vernice arancione sotto il labbro; all'interno: fascia a vernice arancione sotto l'orlo.

Stato di conservazione: non restaurata. Ricomposta da più frammenti, lacunosa (mancano parte del fondo e il piede).

Dimensioni: ø orlo 10,5 cm (esterno); 8,6 cm (interno).

24. *Coppa su alto piede fenestrato*

N. inv. MAN: 29654(l)

N. inv. scavo: 31

Luogo di conservazione: MAN Ancona (deposito)

Descrizione: superficie lisciata, di colore nerastro. Impasto di colore rosso scuro in frattura, con inclusi di piccole dimensioni. Orlo piano. Alto labbro. Piede a tromba con fenestrature.

Decorazione: decorazione plastica a costolature sul labbro.

Stato di conservazione: non restaurata. Ricomposta da più frammenti, lacunosa (mancano parte della vasca e del piede).

Dimensioni: ø orlo ca. 20 cm; ø piede ca. 16 cm.

25. *Calice*

N. inv. MAN: 29654(c)

N. inv. scavo: 31

Luogo di conservazione: MAN Ancona (deposito)

Descrizione: superficie lisciata, di colore ocra con sfumature nerastre, non uniforme. Impasto di colore da bruno a grigio scuro, con inclusi di piccole dimensioni. Orlo assottigliato. Alto labbro indistinto. Vasca carenata, con pareti

a profilo leggermente arrotondato. Piede a tromba con margine arrotondato.

Decorazione: decorazione plastica con quattro costolature orizzontali sul labbro.

Stato di conservazione: non restaurato. Ricomposto da più frammenti, lacunoso (mancano parte del fondo e lo stelo del piede).

Dimensioni: ø orlo 13,5 cm; ø piede 11 cm.

26. Calice

N. inv. MAN: 29654(g)

N. inv. scavo: 31

Luogo di conservazione: MAN Ancona (deposito)

Descrizione: superficie lisciata, di colore nerastro. Impasto di colore da bruno a nerastro in frattura, con inclusi di piccole dimensioni. Orlo assottigliato. Alto labbro leggermente svasato. Vasca carenata, con pareti a profilo leggermente arrotondato. Piede a tromba con margine arrotondato.

Decorazione: alcuni segni graffiti sulla parete esterna della vasca, difficilmente interpretabili.

Stato di conservazione: non restaurato. Ricomposto da più frammenti, lacunoso (mancano parte del fondo e lo stelo del piede).

Dimensioni: ø orlo 15,8 cm; ø piede 13,2 cm.

27. Coppa(?)

N. inv. MAN: 29654(o)

N. inv. scavo: 31

Luogo di conservazione: MAN Ancona (deposito)

Descrizione: superficie lisciata, di colore oca. Impasto di colore marrone chiaro.

Stato di conservazione: non restaurata. Restano solo alcuni frammenti del labbro, molto sottili.

Dimensioni: ø orlo ca. 10 cm.

28. Scodella ad ansa sopraelevata

N. inv. MAN: 29654(i)

N. inv. scavo: 31

Luogo di conservazione: MAN Ancona (deposito)

Descrizione: superficie lisciata, di colore rossastro, con sfumature marrone scuro. Impasto di colore rossastro, con inclusi di medie dimensioni. Imboccatura circolare. Orlo assottigliato. Vasca a calotta. Fondo piano. Ansa verticale a doppio bastoncino, con espansione sommitale semilunata, impostata sull'orlo.

Stato di conservazione: non restaurata. Ricomposta da più frammenti, lacunosa (mancano parte del labbro e della vasca).

Dimensioni: ø orlo ca. 13 cm; ø fondo 6,2 cm.

29. Tazza biansata

N. inv. MAN: 29654(h)

N. inv. scavo: 31

Luogo di conservazione: MAN Ancona (deposito)

Descrizione: superficie lisciata, di colore marrone chiaro con sfumature oca non uniformi. Impasto di colore da brunastro a nerastro, con inclusi di piccole dimensioni. Imboccatura ovale. Orlo assottigliato. Alto labbro distinto, leggermente svasato. Corpo lenticolare. Fondo piano, con ombelicatura visibile solo all'interno. Anse a nastro sormontanti, con sezione ovale, impostate sull'orlo e sul punto di massima espansione del corpo.

Stato di conservazione: non restaurata. Ricomposta da più frammenti, lacunosa (manca buona parte del labbro e parte del ventre).

Dimensioni: alt. ca. 15 cm; ø orlo ca. 19 cm; ø fondo 6,2 cm.

30. Tazza biansata

N. inv. MAN: 29654(m)

N. inv. scavo: 31

Luogo di conservazione: MAN Ancona (deposito)

Descrizione: superficie lisciata, di colore marrone scuro con sfumature nerastre non uniformi. Impasto di colore rossastro/marrone in frattura, con inclusi di piccole dimensioni. Anse a nastro sormontanti, con sezione ovale.

Stato di conservazione: non restaurata. Restano solo alcuni frammenti delle anse.

Dimensioni: -

31. Tazza biansata

N. inv. MAN: 29654(n)

N. inv. scavo: 31

Luogo di conservazione: MAN Ancona (deposito)

Descrizione: superficie lisciata, di colore marrone con sfumature rossastre non uniformi. Impasto di colore rossastro/marrone. Anse a nastro sormontanti, con sezione ovale.

Stato di conservazione: non restaurata. Resta solo un frammento di ansa, corrispondente all'attacco sulla spalla.

Dimensioni: -

Altri oggetti

32. Morso equino

N. inv. MAN: 29589 (già per errore 29592-93)

N. inv. scavo: 1

Luogo di conservazione: MAN Ancona (deposito)

Descrizione: ferro forgiato. Morso a filetto semplice, privo di montanti, formato da due barre a sezione circolare con occhiello di snodo ed estremità ripiegate a ricciolo attorno agli anelli tiranti.

Stato di conservazione: restaurato, superficie fortemente corrosa. Spezzato in due frammenti all'altezza dell'occhiello di snodo, non più leggibile. Fratture negli anelli tiranti.

Dimensioni: 29589a: l. 8,2 cm; ø anello 2,9 cm. – 29589b: l. 8,4 cm; ø anello 3 cm.

33. Piccole verghe

N. inv. MAN: 29592, 29593 (già per errore 58343)

N. inv. scavo: 4, 5

Luogo di conservazione: MAN Ancona (deposito)

Descrizione: frammenti di una o due verghe in ferro forgiato, a sezione quadrangolare.

Stato di conservazione: 33.1: restaurata, superficie corrosa. Spezzata in due frammenti. – 33.2: restaurata, superficie corrosa. Spezzata in tre frammenti e diverse schegge.

Dimensioni: 33.1: l. ca. 9 cm. – 33.2: l. ca. 13 cm; ø ca. 0,6 cm.

34. Elementi di ferro

N. inv. MAN: - (T5.1)

N. inv. scavo: -

Luogo di conservazione: MAN Ancona (deposito)

Descrizione: frammenti di asticcioline in ferro formate da piccole barre a sezione quadrata, con resti di chiodi/borchie.

Stato di conservazione: non restaurati, fortemente corrosi.

Dimensioni: -

TOMBA 6

Numerazione alternativa: tomba VI

Data dello scavo: 2 aprile 1970

Dimensioni (l. × largh.): ca. 100 cm × ca. 70 cm

Genere: femminile

Età: infantile

fig. 34

La piccola fossa di forma rettangolare fu ricavata con orientamento NE-SW nella zona settentrionale del circolo, in posizione piuttosto isolata rispetto alle altre tombe. Né il diario di scavo, né la pianta contengono alcuna indicazione circa la profondità della fossa, che dalle poche immagini disponibili appare in ogni caso molto ridotta e comunque conservata per una porzione inferiore rispetto a quella originaria (fig. 35). L'unico riferimento in tal senso è offerto dalla coppa (30), la cui altezza è di circa 8 cm, ben visibile al centro del corredo e conservata per intero in giacitura primaria al momento della scoperta. Il fondo della fossa non era ricoperto da sassi, come specificato nel diario di scavo.

La profondità e le dimensioni molto contenute dimostrano chiaramente che la tomba apparteneva a un individuo deceduto in età infantile, forse poco più che un neonato. Al momento della scoperta si conservava solo qualche frammento del cranio, del quale si intuisce a malapena la sagoma, mentre del resto del corpo non vi era più traccia. Non è dunque possibile sapere in quale posizione fosse stato deposto il cadavere. Esso era stato in ogni caso completamente ricoperto da un ricchissimo corredo di ornamenti, che occupava pressappoco lo spazio compreso tra il cranio e la zona in cui presumibilmente si trovavano gli arti inferiori. Gli ornamenti erano disposti in maniera quasi simmetrica sull'intera superficie occupata un tempo del corpo, con le fibule divise per tipo e allineate su quattro file verticali affiancate, con ogni probabilità sul torso (da sinistra: 6.1-4, 3, 2.1-10, 1.1-10, 4.1-4). La maggior parte dei pendagli con pendenti a bulla erano invece collocati lungo il lato sinistro del corpo (9-12, 15). Una fibula in ferro con arco ageminato era forse sistemata in corrispondenza del petto (8). Due fibule a tre bottoni di grandi dimensioni chiudevano le file centrali sul lato inferiore (7), affiancate da grandi pendenti a bulla di forma trapezoidale (14). Rispetto a questa concentrazione di fibule e pendagli, alcune fibule con arco rialzato e staffa con appendice a riccio (5) erano forse utilizzate per chiudere un eventuale lenzuolo funebre, come sembra indicare la loro posizione nei pressi del cranio e nella zona probabilmente occupata dai piedi.

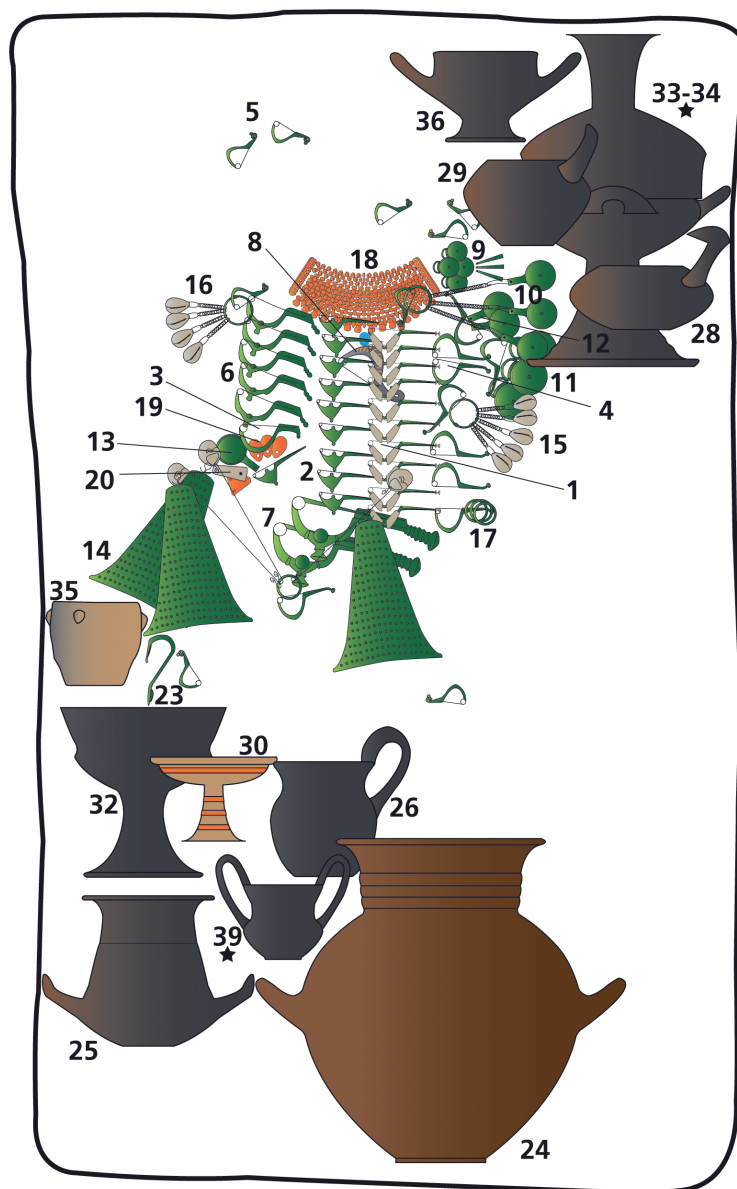

Fig. 34 Tomba 6. Ricostruzione schematica. – (Grafica G. Bardelli).

La pianta di scavo fornisce un'utile indicazione per l'interpretazione di una serie di pendenti in ambra di minute dimensioni (18), indicati in maniera generica poco più a valle del cranio come «collanina in ambra». La posizione di due distanziatori, associati nell'inventariazione ai pendagli 9 e 16, suggerisce come tutti questi elementi in ambra appartenessero probabilmente a un piccolo pettorale o a una collanina, posti all'incirca tra il petto e le spalle, cui apparteneva anche un piccolo scarabeo, segnalato nel diario di scavo. Altri pendenti in ambra (19-20) erano invece legati alla decorazione di una veste o del probabile lenzuolo funebre.



Fig. 35 Tomba 6. La sepoltura in corso di scavo. – (Foto Archivio Soprintendenza ABAP AN-PU, n. inv. 22212).

Il corredo ceramico era collocato prevalentemente oltre i piedi del piccolo cadavere, ad eccezione di pochi vasi, posti a NE del cranio⁵⁸. Il nucleo di ceramiche deposte a monte del corpo comprendeva due *kylikes* (36-37), una coppa su piede (31) e i resti di due *cothones* (28-29)⁵⁹.

Nel gruppo dei vasi collocati al di là dei piedi si segnalano tra le forme chiuse un'olla ovoide biansata (24), due attingitoi-brocchette (26-27) e un piccolo vaso biconico (25), mentre le forme aperte includono una coppetta e un calice (30 e 32), due tazze biansate (38-39) e un *poculum* in impasto non tornito (35). Incerta, invece, la collocazione di un calice tetrasato con probabile coperchio (33-34), anche se la presenza di un frammento di quest'ultimo insieme ai vasi localizzati oltre la testa del corpo sembrerebbe indicarne una giacitura analoga. Al corredo apparteneva anche un piccolo recipiente in bronzo, forse un piccolo attingitoio, del quale resta solo l'ansa (23).

Catalogo del corredo

Elementi di ornamento

1. Dieci fibule ad arco rivestito (tipo I.2)

Descrizione: bronzo fuso. Arco di sottile verga bronzea a contorno trapezoidale e a sezione quadrangolare. Staffa allungata con sezione a »J« ed estremità a sezione circolare. Molla unilaterale a due avvolgimenti. Rivestimento dell'arco in due elementi di osso di forma sub-troncoconica, privi di decorazioni o modanature, perforati in senso longitudinale e inseriti alle estremità dell'arco. Estremità della staffa rivestita da due dischetti in osso modanati.

2. Dieci piccole fibule a navicella a losanga con due bottoni (tipo II.5)

Descrizione: bronzo fuso. Arco rialzato simmetrico a losanga, con due bottoni laterali a sezione piano-convessa. Staffa lunga con sezione a »J«. Nessun esemplare con-

serva l'appendice della staffa. Molla unilaterale a due avvolgimenti.

3. Fibula ad arco e staffa lunga con bottone verticale o obliquo (tipo III.1, variante)

N. inv. MAN: 29675(f)

N. inv. scavo: 21f

Luogo di conservazione: MAN Ancona (deposito)

Descrizione: bronzo fuso. Arco rialzato a sezione lenticolare. Staffa allungata con dorso piatto e sezione a »C«, leggermente rialzata e allargata nella parte terminale. Appendice con piccolo bottone rialzato. Molla unilaterale a due avvolgimenti.

Stato di conservazione: non restaurata. Intera, in tre frammenti spezzati all'altezza dell'arco, della molla e dell'ago.

Dimensioni: l. 5,4cm; alt. 2,9cm; p. 8,5g.

⁵⁸ Tra i reperti conservati sono stati trovati più esemplari rispetto a quelli indicati nel diario di scavo e nell'elenco degli inventari. Per questo motivo, non è possibile identificare con sicurezza l'esatta collocazione di alcuni di essi sulla pianta di scavo.

⁵⁹ Nessuno di questi vasi è descritto con precisione nel diario di scavo e negli altri elenchi degli inventari, né appare riconoscibile

nelle foto di scavo. La loro esatta collocazione all'interno della fossa è però assicurata dal fatto che tutti i frammenti ad essi relativi erano ancora contenuti all'interno della stessa busta, associati ai vecchi cartellini in legno con i numeri di inventario di scavo (1-3) e la data del ritrovamento (2.4.1970).

4. Quattro fibule ad arco rialzato e staffa con appendice incurvata e bottone (tipo III.7)

Descrizione: bronzo fuso. Arco rialzato ad andamento acuto e profilo ogivale, a sezione lenticolare. Staffa lunga sub-triangolare con sezione a »J«. Appendice rialzata con bottone terminale emisferico. Molla unilaterale a due avvolgimenti.

5. 11 piccole fibule ad arco rialzato e staffa con appendice a »S« rovesciata (tipo III.9)

Descrizione: bronzo fuso. Arco rialzato ad andamento acuto e profilo ogivale, a sezione lenticolare. Staffa lunga sub-triangolare con sezione a »J«. Appendice a »S« rovesciata con bottone terminale rivolto verso l'esterno. Molla unilaterale a due avvolgimenti.

6. Quattro fibule a tre bottoni (tipo IV.3, varietà H)

Descrizione: bronzo fuso. Arco leggermente ribassato e asimmetrico con doppia insellatura e profilatura laterale. Parte centrale dell'arco ingrossata a sezione sub-triangolare con tre bottoni globulari, di cui quello sommitale globulare e i due laterali piatti all'estremità, preceduti da un elemento troncoconico. Staffa lunga con dorso largo decorato da tre gruppi trasversali di tre scanalature parallele e sezione a »C«. Appendice rialzata con bottone profilato preceduto da elemento subtroncoconico. Molla unilaterale a due avvolgimenti.

7. Due grandi fibule a tre bottoni (tipo IV.3, varietà I)

N. inv. MAN: 29686, 29687

N. inv. scavo: 32

Luogo di conservazione: AS Numana

Descrizione: bronzo fuso. Arco simmetrico rialzato con doppia insellatura rimarcata da costolature trasversali. Parte centrale dell'arco con tre grandi bottoni profilati a sezione lenticolare, preceduti da altrettanti elementi biconici profilati. Staffa lunga con dorso largo decorato da cinque gruppi trasversali di tre scanalature parallele e sezione a »C«. Appendice allungata con grande bottone terminale a sezione lenticolare preceduto da una serie di cinque elementi biconici profilati di diametro variabile. Molla unilaterale a due avvolgimenti.

Stato di conservazione: 7.1: restaurata. Intera, priva del bottone laterale sinistro. Ago ricomposto. Superficie del dorso della staffa molto corrosa. – 7.2: restaurata. Molla e ago ricomposti da più frammenti.

Dimensioni: 7.1: l. 12,6cm; alt. 5cm; p. 77g. – 7.2: l. 12,6cm; alt. 5,3cm; p. 78g.

Bibl.: Vighi 1972, 24-25 n. 4; 1974, 15 n. 4. – Moscati 1984, 154 fig. 212.

8. Fibula in ferro ad arco rialzato con agemina e staffa con appendice a riccio

N. inv. MAN: 29670

N. inv. scavo: 16

Luogo di conservazione: MAN Ancona (deposito)

Descrizione: ferro forgiato. Arco rialzato a gomito. Staffa lunga con sezione a »J«. Appendice a riccio.

Decorazione: agemina con fili in lega metallica paralleli disposti di traverso sulla superficie dell'arco (visibili in radiografia).

Stato di conservazione: non restaurata. Fibula spezzata in tre frammenti, tutti fortemente corrosi, corrispondenti alla molla con parte posteriore dell'arco, alla parte superiore dell'arco e alla porzione terminale della staffa. Appendice spezzata.

Dimensioni: non determinabili.

9. Due fibule con pendenti a bulla bivalve di forma circolare e a tubetto

N. inv. MAN: 29659 (a-e)

N. inv. scavo: 5

Luogo di conservazione: MAN Ancona (deposito)

Descrizione: 9.a-b: due piccole fibule in bronzo ad arco rialzato e appendice a »S« rovesciata (tipo III.9) con pendagli in parte ricostruibili, composti da quattro pendenti a bulla bivalve in lamina bronzea di forma circolare e con margini ribattuti (9.c), tre pendenti a tubetto in lamina bronzea (9.d) e un anello in verga bronzea a capi sovrapposti con resti di catenelle (9.e). – 9.c: le valve e l'appiccagnolo dei pendenti a bulla sono ricavati da un'unica lamina ripiegata con i margini appiattiti e combacianti, mentre l'elemento di sospensione consiste in un filo di verga bronzea ripiegato e a capi accostati. Al centro delle valve è visibile il foro per l'inserimento del ribattino di congiunzione. I pendenti erano forse uniti ai resti di catenelle appese all'anello (9.e). – 9.d: i pendenti a tubetto troncoconici sono ottenuti ripiegando una sottile lamina bronzea su sé stessa e accostando i margini, formando così anche il fondo circolare con un segmento della stessa lamina. All'estremità superiore sono praticati due fori passanti per la sospensione.

Stato di conservazione: materiali non restaurati. – 9.a: arco lacunoso, staffa spezzata, appendice lacunosa, priva dell'ago. – 9.b: si conserva solo parte dell'arco. – 9.c: lamine in frammenti e lacunose; un appiccagnolo lacunoso; prive dei ribattini. – 9.d: tracce di corrosione nella porzione superiore; uno intero, due lacunosi nella parte superiore. – 9.e: anello con tracce di corrosione; resti di almeno due catenelle.

Dimensioni: 9.c: ø ca. 1,8cm. – 9.d: a) alt. 4,9cm; ø 0,6cm. b) alt. 4,7cm; ø 0,6cm. c) alt. 4,7cm; ø 0,7cm. – 9.e: ø anello 1,8cm.

10. Fibula con pendaglio a tre pendenti a bulla bivalve di forma circolare

N. inv. MAN: 29660

N. inv. scavo: 6

Luogo di conservazione: MAN Ancona (deposito)

Descrizione: piccola fibula in bronzo ad arco rialzato e appendice a »S« rovesciata (tipo III.9) con pendaglio sor-

retto da un anello in bronzo a sezione circolare a capi sovrapposti inserito nell'ago. All'anello sono appese tre catenelle in filo di bronzo ritorto, desinenti in tre asole allungate. Le tre asole sono inserite nei fori passanti di altrettanti lunghi appiccagnoli rettangolari a sviluppo verticale, decorati lungo i margini da tacche parallele incise, appartenenti alla lamina bronzea ripiegata di pendenti a bulla bivalve con i margini ribattuti. Le lamine delle valve sono unite al centro tramite un ribattino.

Stato di conservazione: restaurato, con leggere integrazioni. Fibula priva dell'ago.

Dimensioni: fibula: l. 3,8cm; alt. 1,7cm. – anello: \varnothing 2,5cm. – catenelle: l. ca. 7,2cm. – pendenti: alt. 4,2cm; \varnothing 2,7cm.

Bibl.: Vighi 1972, 25 n. 6; 1974, 15 n. 6.

11. Fibula con tre pendenti a bulla bivalve di forma circolare

N. inv. MAN: 29663

N. inv. scavo: 9

Luogo di conservazione: MAN Ancona (deposito)

Descrizione: piccola fibula in bronzo ad arco rialzato e appendice rialzata con bottone emisferico (tipo III.7), con appesi tre pendenti a bulla bivalve di forma circolare con i margini ribattuti, ricavati insieme agli appiccagnoli da lamine bronzee ripiegate. Le lamine delle valve sono unite al centro tramite un ribattino in ferro. Negli appiccagnoli sono inseriti elementi di sospensione in filo di verga bronzea a capi accostati. In uno di essi è inserito un anello circolare in verga bronzea funzionale alla sospensione della bulla.

Stato di conservazione: restaurato. Fibula priva dell'ago.

Dimensioni: fibula: l. 5,4cm; alt. 2,2cm. – anello: \varnothing 1,8cm. – pendenti: \varnothing 3,6cm.

Bibl.: Vighi 1972, 25 n. 6; 1974, 15 n. 6.

12. Fibula con due pendenti a bulla bivalve di forma circolare

N. inv. MAN: 29662

N. inv. scavo: 8

Luogo di conservazione: MAN Ancona (deposito)

Descrizione: piccola fibula in bronzo ad arco rialzato e appendice rialzata con bottone emisferico (tipo III.7), alla quale erano appesi due pendenti a bulla bivalve di forma circolare con i margini ribattuti, ricavati da lamine bronzee ripiegate unitamente ai rispettivi appiccagnoli rettangolari a sviluppo verticale, muniti di fori passanti e decorati lungo i margini da tacche parallele incise. Le lamine delle valve sono unite al centro tramite un ribattino.

Stato di conservazione: non restaurati. – Fibula: arco lacunoso, staffa spezzata, ago spezzato e lacunoso. Priva dell'appendice a bottone. – Pendenti: una bulla, lacunosa e con l'appiccagnolo spezzato, conserva ancora la terra al proprio interno. L'altra ha le valve spezzate e lacunose ed è priva di appiccagnolo e ribattino.

Dimensioni: pendenti: \varnothing ca. 2,8cm.

13. Piccoli pendenti a bulla bivalve di forma circolare

N. inv. MAN: 29676

N. inv. scavo: 22

Luogo di conservazione: MAN Ancona (deposito)

Descrizione: frammenti di piccoli pendenti a bulla bivalve in bronzo di forma circolare con margini ribattuti, ricavati da lamine bronzee ripiegate unitamente ai rispettivi appiccagnoli rettangolari a sviluppo verticale.

Stato di conservazione: non restaurate. Frammenti molto corrosi di almeno una lamina di una bulla, più altri frammenti non ricomponibili.

Dimensioni: non determinabili.

14. Fibula con pendenti a bulla bivalve di forma trapezoidale

N. inv. MAN: 29688, 29689, 29690

N. inv. scavo: 32

Luogo di conservazione: MAN Ancona (deposito)

Descrizione: piccola fibula in bronzo ad arco rialzato e appendice rialzata con bottone emisferico (tipo III.7) con pendaglio sorretto da un anello in bronzo a sezione circolare a capi accostati inserito nell'ago. All'anello sono appese tre asticelle in bronzo a sezione quadrata lavorate a tortiglione, con le estremità arrotolate in piccole spirali. Le conchiglie appese alle asticelle (*Naticidae*), nelle quali è praticato un foro per l'inserimento di un anello di sospensione (gli anelli attuali sono integrazioni moderne), non sono pertinenti (vanno forse associate al n. inv. 29676, qui n. 22). All'estremità inferiore di ciascuna delle asticelle era invece agganciato un pendente a bulla bivalve di forma trapezoidale formata da due lamine distinte, una delle quali ha i bordi ripiegati sull'altra. Entrambe le lamine sono decorate a sbalzo da serie di borchie disposte in file parallele che convergono verso il centro della lamina. Nella parte superiore dei pendenti erano inseriti dei ganci di sospensione in verga bronzea a sezione circolare, ripiegati a forma di »omega«.

Stato di conservazione: restaurati. – Fibula: priva dell'appendice della staffa e di parte dell'arco. – catenelle: una ricomposta. – Pendenti: un pendente è restaurato, ma molto lacunoso e privo della parte superiore. Gli altri due pendenti, non restaurati, sono in frammenti. – conchiglie: intere.

Dimensioni: fibula: l. 5,1cm; alt. 2,2cm. – anello: \varnothing 2,3cm. – asticelle: l. 12,5cm. – pendente restaurato: alt. 12cm; largh. 9,3cm (base inferiore).

Bibl.: Vighi 1972, 25 nn. 7-8; 1974, 15 nn. 7-8.

15. Fibula con pendaglio a cipree

N. inv. MAN: 29665

N. inv. scavo: 11

Luogo di conservazione: MAN Ancona (deposito)

Descrizione: piccola fibula in bronzo ad arco rialzato e appendice rialzata con bottone emisferico (tipo III.7), con pendaglio sorretto da un anello in bronzo a sezione cir-

colare a capi agganciati inserito nell'ago. All'anello sono appese cinque catenelle in filo di bronzo ritorto, desinenti in altrettante asole allungate, dalle quali pendono i resti di due conchiglie cipree di piccole dimensioni.

Stato di conservazione: non restaurato. – fibula: arco e ago lacunosi. – catenelle: una priva dell'asola, le altre con fratture e lacune. – conchiglie cipree: si conservano due frammenti della parte interna.

Dimensioni: fibula: l. 5,2 cm; alt. 2,2 cm. – anello: ø 2,5 cm. – catenelle: l. ca. 4,2 cm.

16. Fibula con pendaglio a cipree

N. inv. MAN: 29674 (a)

N. inv. scavo: 20

Luogo di conservazione: MAN Ancona (deposito)

Descrizione: piccola fibula in bronzo ad arco rialzato e appendice a »S« rovesciata (tipo III.9), con pendaglio sorretto da un anello in bronzo a sezione circolare a capi agganciati inserito nell'ago. All'anello sono appese quattro catenelle in filo di bronzo ritorto, desinenti in altrettante asole allungate, dalle quali pendono due conchiglie cipree di piccole dimensioni (probabilmente *Naria spurca*).

Stato di conservazione: non restaurato. – fibula: arco spezzato. – catenelle: intere, una spezzata. – conchiglie cipree: si conservano solo due conchiglie.

Dimensioni: fibula: l. 3,5 cm; alt. 1,8 cm; p. 1 g. – anello: ø max. 2,4 cm. – catenelle: l. ca. 4,1 cm.

17. Fibula con anelli in bronzo

N. inv. MAN: 29667

N. inv. scavo: 13

Luogo di conservazione: MAN Ancona (deposito)

Descrizione: piccola fibula in bronzo ad arco rialzato e appendice rialzata con bottone emisferico (tipo III.7), associata ad anelli bronzei di varie dimensioni, di cui solo quattro interi. Al più grande, a sezione lenticolare e a capi accostati, sono agganciati altri due anelli a sezione circolare di dimensioni inferiori.

Stato di conservazione: non restaurati. – Fibula: arco e ago spezzati e lacunosi. – Anelli: superficie corrosa; diversi anelli sono in frammenti.

Dimensioni: fibula: l. ca. 5 cm; p. 1 g. – anello grande: ø 2 cm. – anelli piccoli: ø ca. 1,5 cm.

18. Collana-pettorale in ambra

N. inv. MAN: 29659 (f), 29661, 29674 (b)

N. inv. scavo: 5, 7, 20

Luogo di conservazione: MAN Ancona (deposito)

Descrizione: collana-pettorale formata da due distanziatori di fili e da almeno 92 vaghi e pendenti in ambra di minute dimensioni e di varie forme. I distanziatori hanno forma di parallelepipedo con spigoli arrotondati e sezione quadrata, con una fila di 12 fori passanti. Oltre a semplici vaghi circolari, la maggior parte dei pendenti è a forma di piccola bulla con appiccagnolo cilindrico, mentre altri

sono fusiformi. Appartenevano verosimilmente alla collana anche due scarabei, di cui uno in ambra, con incisione ormai illeggibile, e un secondo in materiale vetroso con incisi un quadrupede accovacciato (probabilmente un leone) e il disco solare.

Stato di conservazione: 29659 (f): non restaurato. In tre frammenti ricomponibili, lacunoso. – 29674 (b): non restaurato. Superficie corrosa. Resta un frammento con quattro fori. – 29661: pendenti non restaurati. Molti di essi sono frammentari e lacunosi.

Dimensioni: distanziatori: 29659 l. ca. 4 cm; alt. 1,2 cm; largh. 0,6 cm; 29674 l. ca. 1,7 cm; largh. 0,6 cm. – pendenti: alt. ca. 0,8-1 cm. – scarabeo ambra: l. 1 cm; largh. 0,7 cm. – scarabeo materiale vetroso: l. 1,3 cm; largh. 1 cm.

19. Pendenti in ambra e vaghi in materiale vetroso

N. inv. MAN: 29673

N. inv. scavo: 19

Luogo di conservazione: MAN Ancona (deposito)

Descrizione: pendenti in ambra e vaghi in materiale vetroso, dei quali rimangono soltanto un pendente in ambra con collo cilindrico decorato con modanature e parte inferiore di forma sferoidale, con foro trasversale passante all'altezza della porzione cilindrica, e un vago in materiale vetroso di colore azzurro, di forma circolare. Nell'inventario erano associati a una piccola fibula in bronzo ad arco rialzato e appendice a »S« rovesciata (t6.5.5).

Stato di conservazione: non restaurati. – pendente: concrezioni sulla superficie. – vago: lacunoso.

Dimensioni: pendente: alt. 1 cm; largh. 0,9 cm. – vago: ø 1,1 cm.

20. Pendenti in ambra e osso

N. inv. MAN: 29676

N. inv. scavo: 22

Luogo di conservazione: MAN Ancona (deposito)

Descrizione: un pendente in ambra di forma triangolare, con il vertice superiore tronco, presso il quale è presente un foro passante longitudinale. Altri due fori sono visibili sulla parte bassa, in corrispondenza della superficie. Tre pendenti a goccia, due dei quali con foro passante sulla parte superiore. Un pendente in osso di forma trapezoidale allungata con foro passante all'estremità inferiore.

Stato di conservazione: non restaurati. Due pendenti a goccia sono frammentari e lacunosi. Pendente in osso lacunoso in corrispondenza della parte superiore.

Dimensioni: pendente triangolare: alt. 2 cm; largh. 2 cm. – pendente a goccia: alt. 2 cm; largh. 1,2 cm. – pendente in osso: alt. 3 cm; largh. 1,4 cm.

21. Anello in osso

N. inv. MAN: - (T6.11)

N. inv. scavo: -

Luogo di conservazione: MAN Ancona (deposito)

Descrizione: anello in osso a sezione rettangolare, con superfici lisce. Sull'anello sono stati praticati tre piccoli fori, affiancati a distanze non regolari. Tracce di lavorazione su tutte le superfici.

Stato di conservazione: ricomposto da tre frammenti.

Dimensioni: \varnothing 2,6 cm \times 2,7 cm; largh. 0,9 cm.

22. Conchiglie e chela di granchio

N. inv. MAN: 29676

N. inv. scavo: 22

Luogo di conservazione: MAN Ancona (deposito)

Descrizione: resti di cinque conchiglie (famiglia *Naticidae*) di varie dimensioni, forse parte di un pendaglio non conservatosi. Una conchiglia di piccole dimensioni (*Columbella rustica*). Piccola chela di granchio.

Stato di conservazione: molto frammentarie e lacunose.

Dimensioni: -

Vasellame bronzeo

23. Ansa di piccolo recipiente

N. inv. MAN: 29683 (a)

N. inv. scavo: 29

Luogo di conservazione: MAN Ancona (deposito)

Descrizione: ansa in bronzo a nastro sopraelevata a sezione rettangolare, con attacco superiore e inferiore a profilo ovaleggiante. Era fissata mediante due ribattini a un piccolo recipiente in lamina bronzea di aspetto non ricostruibile.

Stato di conservazione: non restaurata. Superficie fortemente corrosa.

Dimensioni: alt. 6,3 cm; largh. 1 cm.

Ceramica

24. Olla ovoide biansata

N. inv. MAN: 29685

N. inv. scavo: 31

Luogo di conservazione: MAN Ancona (deposito)

Descrizione: superficie liscia, di colore bruno. Impasto di colore da marrone/rossastro a grigio, con inclusi di piccole dimensioni. Orlo arrotondato. Labbro con margine superiore estroflesso. Alto collo con decorazione plastica a costolature. Spalla arrotondata. Corpo ovoide. Fondo piano con leggera ombelicatura all'interno. Anse a maniglia a bastoncino impostate sul punto di massima espansione del ventre.

Stato di conservazione: non restaurata. Ricomposta da più frammenti. Superficie sfogliata in più punti.

Dimensioni: alt. ca. 28 cm; \varnothing orlo 18,2 cm; \varnothing fondo 7,8 cm.

25. Vaso biconico

N. inv. MAN: 29684

N. inv. scavo: 30

Luogo di conservazione: MAN Ancona (deposito)

Descrizione: superficie liscia, di colore marrone scuro. Impasto di colore da arancione a nero, con inclusi di piccole dimensioni. Orlo assottigliato. Alto labbro distinto con margine superiore estroflesso. Collo a profilo leggermente concavo, distinto dal ventre. Spalla arrotondata. Ventre a calotta con bugne. Fondo piano. Anse a maniglia oblique con tratto mediano leggermente concavo, impostate sulla spalla.

Stato di conservazione: non restaurato. Ricomposto da più frammenti, lacunoso (mancano parte del labbro, del collo e del ventre).

Dimensioni: alt. non determinabile; \varnothing orlo 12 cm; \varnothing fondo 4,7 cm.

26. Attingitoio-brocchetta

N. inv. MAN: 29679

N. inv. scavo: 25

Luogo di conservazione: MAN Ancona (deposito)

Descrizione: superficie liscia, di colore grigio scuro. Impasto di colore nero, con inclusi di piccole dimensioni. Orlo assottigliato. Imboccatura circolare. Alto labbro leggermente svasato. Corpo ovoide. Ansa verticale sormontante a nastro impostata sull'orlo e sul punto di massima espansione del ventre. Nel diario di scavo descritto come »*kantharos*«; nell'inventario MAN descritto come »*oinchoe*«.

Stato di conservazione: non restaurato. Ricomposto parzialmente da più frammenti. Privo di parte del labbro e del ventre.

Dimensioni: alt. non determinabile; \varnothing fondo ca. 7 cm.

27. Attingitoio-brocchetta

N. inv. MAN: 29681 (?)

N. inv. scavo: 27

Luogo di conservazione: MAN Ancona (deposito)

Descrizione: superficie liscia, di colore grigio scuro. Impasto di colore grigio, con inclusi di piccole dimensioni. Orlo assottigliato. Imboccatura circolare. Alto labbro leggermente svasato. Corpo globulare. Ansa verticale sormontante a bastoncino impostata sull'orlo e sul punto di massima espansione del ventre, dove assume andamento a nastro. Nel diario di scavo descritto come »*kantharos*«; nell'inventario MAN descritto come »olla«.

Stato di conservazione: non restaurato. Ricomposto da più frammenti. Privo di parte del labbro, del ventre e del fondo.

Dimensioni: alt. non determinabile; \varnothing orlo 9 cm.

28. Cothon

N. inv. MAN: 29656-29657

N. inv. scavo: 2-3

Luogo di conservazione: MAN Ancona (deposito)

Descrizione: superficie liscia, di colore marrone scuro. Impasto di colore marrone scuro. Imboccatura circolare. Corpo globulare schiacciato, a profilo continuo. Fondo piano. Ansa obliqua a doppio bastoncino impostata sulla spalla.

Stato di conservazione: non restaurato. Ricomponibile solo in parte (mancano gran parte del corpo e delle anse).

Dimensioni: ø orlo 6,6 cm; ø piede 5,9 cm.

29. *Cothon*

N. inv. MAN: 29656-29657

N. inv. scavo: 2-3

Luogo di conservazione: MAN Ancona (deposito)

Descrizione: superficie irregolare, di colore marrone scuro. Impasto di colore da marrone ad arancione, con inclusi di piccole dimensioni. Imboccatura circolare. Corpo globulare a profilo continuo. Fondo piano. Ansa obliqua a doppio bastoncino impostata sulla spalla, con espansione sommitale.

Stato di conservazione: non restaurato. Ricomponibile solo in parte (mancano gran parte del corpo e del fondo).

Dimensioni: ø orlo 5,2 cm; ø piede 4,4 cm.

30. *Coppetta su piede*

N. inv. MAN: 29678

N. inv. scavo: 24

Luogo di conservazione: MAN Ancona (deposito)

Descrizione: superficie liscia, di colore marrone chiaro. Impasto di colore marrone chiaro, molto fine. Orlo ingrossato. Labbro a tesa. Vasca a calotta con leggera carenatura. Alto piede a tromba con margine arrotondato. Sotto il labbro si osservano due fori eseguiti prima della cottura.

Decorazione: decorazione a fasce di vernice. All'esterno: fasce orizzontali parallele a vernice arancione sull'orlo, sotto il labbro (fascia più spessa), sulla vasca, sullo stelo e sul piede (gli ultimi due completamente verniciati); all'interno: fasce concentriche a vernice arancione di spessore variabile, con tondo sul fondo.

Stato di conservazione: intera. Piede staccato dalla vasca.

Dimensioni: alt. 8,3 cm; ø orlo 11,8 cm; ø fondo 7,3 cm.

Bibl.: Vighi 1972, 25 n. 9; 1974, 15 n. 9.

31. *Coppa*

N. inv. MAN: 29656-29657

N. inv. scavo: 2-3

Luogo di conservazione: MAN Ancona (deposito)

Descrizione: superficie liscia, di colore rossastro/marrone non uniforme. Impasto di colore nero in frattura, con inclusi di piccole dimensioni. Orlo assottigliato. Alto labbro. Vasca carenata, con pareti a profilo leggermente arrotondato. Nel diario di scavo e nell'inventario MAN indicata come »*kantharos*«.

Stato di conservazione: non restaurata. Ricomposta da più frammenti, lacunosa (manca il piede).

Dimensioni: : alt. ca. 8 cm (senza piede); ø orlo 19,4 cm.

32. *Calice*

N. inv. MAN: 29682(?)

N. inv. scavo: 28

Luogo di conservazione: MAN Ancona (deposito)

Descrizione: superficie liscia, di colore marrone scuro non uniforme. Impasto di colore grigio scuro, con inclusi di piccole dimensioni. Alto labbro. Vasca carenata, con pareti a profilo leggermente arrotondato. Alto piede a tromba con margine arrotondato.

Stato di conservazione: non restaurato. Ricomposto da più frammenti, lacunoso (manca il labbro).

Dimensioni: alt. ca. 11,5 cm (senza labbro); ø vasca 11,7 cm; ø 10,1 cm.

33. *Coppa-coperchio*

N. inv. MAN: - (T6.9)

N. inv. scavo: - (3?)

Luogo di conservazione: MAN Ancona (deposito)

Descrizione: superficie liscia, di colore rossastro con sfumature non uniformi. Impasto di colore nero, con inclusi di piccole dimensioni. Vasca carenata con profilo arrotondato. Alto labbro. Orlo assottigliato.

Stato di conservazione: non restaurata. Lacunosa (mancano gran parte del labbro, la vasca e la presa).

Dimensioni: ø orlo 15,8 cm.

34. *Calice tetrasato su alto alto piede*

N. inv. MAN: - (T6.7)

N. inv. scavo: - (3?)

Luogo di conservazione: MAN Ancona (deposito)

Descrizione: superficie liscia, di colore marrone scuro. Impasto di colore da grigio a rossastro, con inclusi di piccole dimensioni. Orlo assottigliato. Alto labbro diritto, leggermente svasato nella parte superiore. Vasca carenata con pareti a profilo leggermente arrotondato. Alto piede a tromba con costolature e margine arrotondato. Quattro anse a bastoncino impostate obliquamente sulla carena.

Stato di conservazione: non restaurato. Ricomposto da più frammenti, lacunosa (manca lo stelo del piede).

Dimensioni: alt. (ricostruita) 18 cm; ø orlo 15 cm; ø piede 15,2 cm.

35. *Poculum*

N. inv. MAN: 29677

N. inv. scavo: 23

Luogo di conservazione: MAN Ancona (deposito)

Descrizione: superficie irregolare, di colore marrone chiaro. Impasto di colore da marrone scuro/nero a rossastro, con inclusi di medie dimensioni. Imboccatura circolare. Orlo piano. Labbro leggermente rientrante. Corpo cilindro-ovoide. Fondo piano. Quattro prese a linguetta verticale non simmetriche, impostate al di sotto dell'orlo.

Stato di conservazione: non restaurato. Ricomposto da più frammenti, lacunoso.

Dimensioni: alt. 7,6 cm; ø orlo ca. 7,5 cm; ø fondo 5,1 cm.

36. *Kylix*

N. inv. MAN: 29655

N. inv. scavo: 1

Luogo di conservazione: MAN Ancona (deposito)

Descrizione: superficie lisciata, di colore marrone scuro. Impasto di colore marrone/rossastro, con inclusi di piccole dimensioni. Vasca emisferica. Anse a bastoncino impostate obliquamente sulla carena della vasca. Basso piede a tromba.

Stato di conservazione: non restaurata. Ricomponibile solo in parte, lacunosa (mancano labbro, vasca, parte di un'ansa e del piede).

Dimensioni: ø piede 7,2 cm.

37. *Kylix*

N. inv. MAN: - (T6.10)

N. inv. scavo: - (2?)

Luogo di conservazione: MAN Ancona (deposito)

Descrizione: superficie lisciata, di colore marrone chiaro con sfumature più scure. Impasto di colore nero in frattura, con inclusi di piccole dimensioni. Orlo assottigliato. Labbro svasato. Vasca emisferica con carenatura. Decorazione plastica con una nervatura triangolare sulla carena. Anse a bastoncino impostate orizzontalmente sulla carena della vasca.

Stato di conservazione: non restaurata. Ricomposta da più frammenti, lacunosa (mancano più di metà della vasca, un'ansa e il fondo).

Dimensioni: alt. non determinabile; ø orlo 11,4 cm.

38. Tazza biansata

N. inv. MAN: 29680

N. inv. scavo: 26

Luogo di conservazione: MAN Ancona (deposito)

Descrizione: superficie lisciata, di colore marrone scuro con sfumature rossastre. Impasto di colore marrone, con inclusi di piccole dimensioni. Orlo assottigliato. Alto labbro distinto. Corpo lenticolare. Anse a nastro sormontanti, con sezione ovale, impostate sull'orlo e sul punto di massima espansione del corpo.

Stato di conservazione: non restaurata. Ricomponibile solo in parte.

Dimensioni: non determinabile

39. Tazza biansata

N. inv. MAN: - (T6.8)

N. inv. scavo: -

Luogo di conservazione: MAN Ancona (deposito)

Descrizione: superficie lisciata, di colore nero. Impasto di colore nero, con inclusi di piccole dimensioni. Orlo assottigliato. Alto labbro distinto, leggermente svasato. Corpo lenticolare. Piede a disco. Anse a nastro sormontanti, con sezione ovale, impostate sull'orlo e sul punto di massima espansione del corpo.

Stato di conservazione: non restaurata. Ricomposta da più frammenti (manca parte del labbro).

Dimensioni: alt. 9,3 cm; ø orlo ca. 7 cm; ø piede 2,9 cm.

TOMBA 7

Numerazione alternativa: tomba I

Data dello scavo: 8-10 aprile 1970

Dimensioni (l. × largh. × profondità max.): ca. 320 cm × ca. 190 cm × ca. 150 cm

Genere: maschile

Età: adulta

fig. 36

La tomba 7 è la sepoltura posta al centro del circolo e, con ogni evidenza, quella che ha dato origine all'intero complesso funerario. La fossa, disposta con orientamento NE-SW, è la più grande tra quelle scoperte all'interno del circolo ed ospitava i resti di un individuo maschile, sepolto al di sotto di un carro a due ruote (fig. 37). Le uniche immagini relative alle fasi iniziali dello scavo mostrano il ritrovamento immediato dei resti dei cerchioni in ferro delle ruote del carro (50), collocate ancora in posizione verticale a distanza di circa 70 cm tra loro (fig. 38). Il carro era stato evidentemente collocato al di sopra di un piano che sigillava la sepoltura, la cui quota, in corrispondenza della parte inferiore delle ruote, è indicata nel diario di scavo a circa 55 cm dal fondo della fossa. Gli unici altri resti del carro, da riferire probabilmente al timone, furono rinvenuti insieme a dei probabili morsi equini (51-52) presso l'angolo nord-occidentale della fossa, a circa 80 cm di profondità dal limite superiore della tomba e a una quota di circa 70-90 cm rispetto al fondo. Il confronto fra questi dati permette di ricostruire la profondità della fossa, che doveva essere di almeno 150 cm.

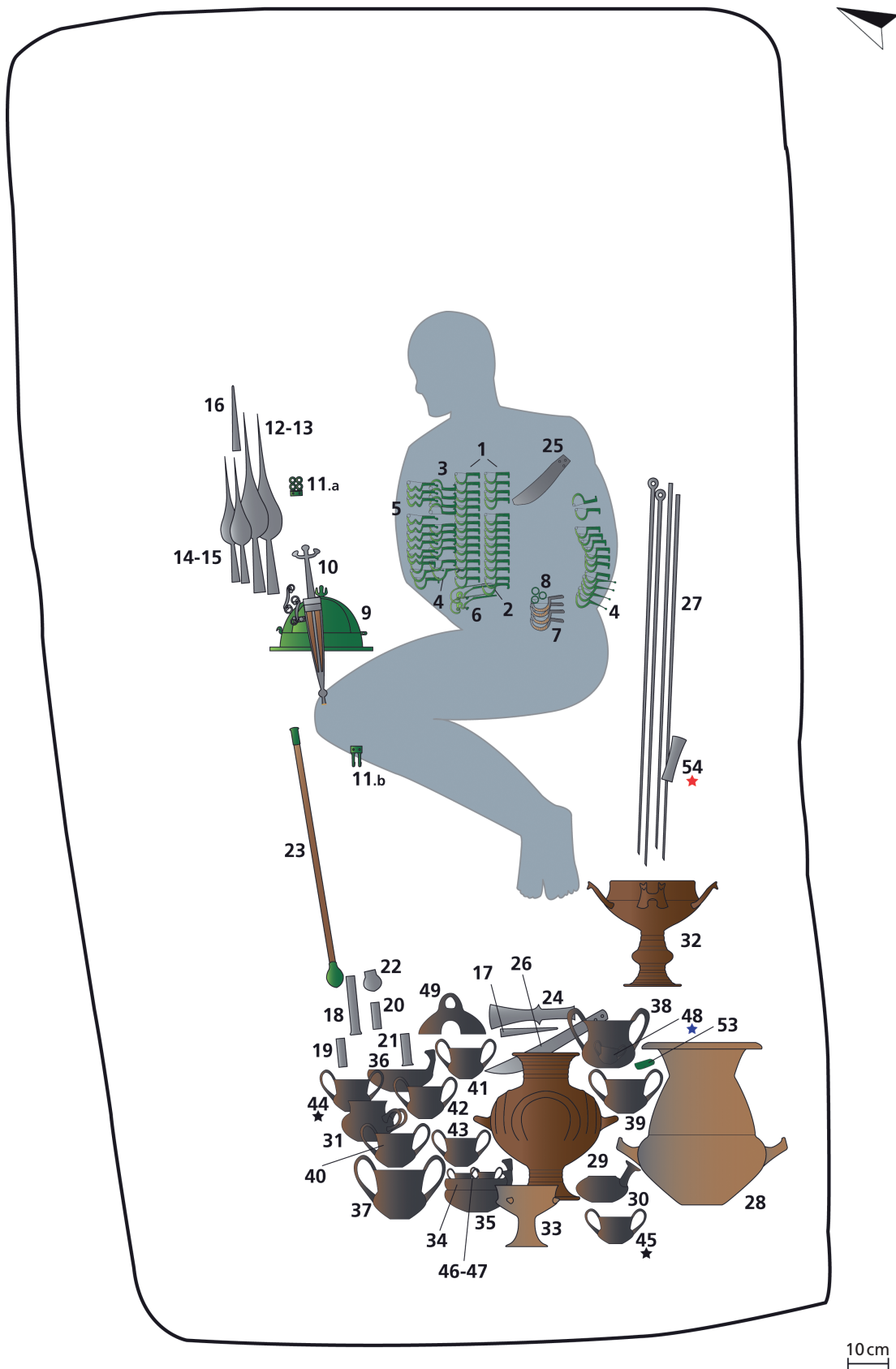

Fig. 36 Tomba 7. Ricostruzione schematica. I reperti 50-52 si trovavano a quote superiori e non sono rappresentati. – (Grafica G. Bardelli).



Fig. 37 Tomba 7. La sepoltura in corso di scavo. – (Foto Archivio Soprintendenza ABAP AN-PU, n. inv. 16222).



Fig. 39 Tomba 7. Dettaglio delle fibule disposte sul corpo del defunto. – (Foto Archivio Soprintendenza ABAP AN-PU, n. inv. 22237).

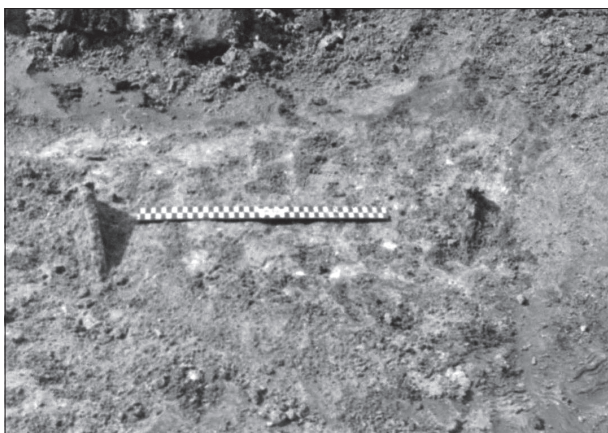

Fig. 38 Tomba 7. I cerchioni delle ruote del carro (50) affioranti dal terreno all'inizio dello scavo. – (Foto Archivio Soprintendenza ABAP AN-PU, n. inv. 22220).

Il defunto giaceva con il tronco in posizione supina al centro della fossa, il cui fondo era ricoperto da uno strato di ghiaia. Le foto e il rilievo mostrano che le ossa erano in discreto stato di conservazione. Il cranio è adagiato sul lato destro e non è in connessione anatomica con la mandibola, indicando chiaramente che la rotazione della testa è di carattere tafonomico. Una conferma di questo fatto è data anche dalla posizione del cranio, che sembra distante dal resto del corpo. La gabbia toracica non è visibile, mentre si intuisce la posizione dell'arto superiore destro, flessa e con la mano in corrispondenza del bacino. Anche l'arto superiore sinistro era accomodato in identica maniera, come dimostrano i resti visibili delle ossa dell'avambraccio. Gli arti inferiori sono flessi. La po-

sizione composta dei resti scheletrici lascia ipotizzare che il corpo del defunto sia stato avvolto in un lenzuolo funebre, o comunque legato. La testa, come indica la rotazione del cranio, poggiava forse su un sostegno in materiale deperibile.

Lo spazio occupato dalle braccia e dal torace era quasi completamente ricoperto da una distesa di circa 70 fibule, disposte in file parallele come nel caso della tomba 5 (fig. 39). La maggior parte delle fibule era allineata su quattro file tra il braccio destro e il torace, mentre una quinta fila di fibule copriva l'omero sinistro. In analogia con quanto osservato per la tomba 5, ogni fila verticale è composta in prevalenza da fibule

dello stesso tipo. Così, procedendo da sinistra verso destra, si incontrano fibule ad arco a doppia ondulazione (prima fila: **5**, tipo VI.1, varietà A), ad arco e staffa lunga con appendice retrospiciente (seconda fila: **3**, tipo III.4) e con bottone terminale rialzato (terza e quarta fila: **1-2**, **4**, tipi III.1, varietà A, III.3, III.10). Anche le fibule disposte sull'omero sinistro erano in prevalenza di tipo pre-Certosa (**1**, tipo III.1, varietà A). Rispetto a queste fibule, ma comunque sempre in linea con esse, si distinguono due fibule a drago (**6**) e quattro fibule in ferro con decorazione ad agemina (**7**). Su almeno una di esse era inserito un anello in bronzo (**8**). Tra la spalla sinistra e il torace era deposto un coltello (**25**).

Alla destra del defunto ne fu deposta la panoplia, composta da un elmo in bronzo a calotta composta (**9**) (fig. 40), un pugnale a stami (**10**) e quattro lance⁶⁰ con cuspidi a lama fiammata (**12-15**). Il pugnale fu rinvenuto in frammenti al di sopra dell'elmo, al quale era stato verosimilmente appoggiato; alcuni frammenti del pugnale sono segnalati sulla pianta di scavo nei pressi della tibia destra (indicati come »frammenti spada«). Al fodero del pugnale era verosimilmente collegata anche una cintura in materiale deperibile, alla quale appartenevano i due elementi dell'affibbiaglio in bronzo, trovati a circa 60 cm di distanza tra loro (**11.a-b**). Sempre sullo stesso lato, allineati alla metà inferiore delle lance, erano deposte due mazze (**22-23**), entrambe rivolte verso il lato meridionale della fossa. Alla sinistra del corpo furono invece trovati quattro spiedi (**27**) e un'ascia (**54**), indicata nella documentazione, ma attualmente dispersa.

Un discorso a parte riguarda i puntali: nella tomba ne furono trovati sei, dei quali due a forma conica (**16-17**) e quattro a forma cilindrica (**18-21**). I puntali a forma cilindrica sono collocati all'incirca tutti nella stessa zona della tomba, al di sotto della ruota sinistra del carro. I puntali di forma conica furono invece trovati in zone differenti: uno di essi (**16**) era affiancato alle cuspidi di lancia, mentre l'altro (**17**) fu trovato verso il centro della fossa e orientato in senso NW-SE, davanti al gruppo dei materiali ceramici, insieme a un coltello (**26**) e a un'ascia (**24**). Data la loro giacitura, è probabile che i puntali di forma cilindrica fossero effettivamente collegati alle lance, mentre non è chiara la funzione dei puntali conici.

Il vasellame ceramico era deposto quasi esclusivamente al di sotto della cassa del carro (fig. 41). Verso il lato meridionale della fossa erano collocati i recipienti di maggiori dimensioni (il biconico **28** e l'olla su piede a tromba **29**), entrambi caduti con l'imboccatura rivolta verso nord. L'olla non fu riconosciuta come tale al momento della scoperta, poiché il piede e il collo furono identificati come due coppe su piede⁶¹.



Fig. 40 Tomba 7. L'elmo in bronzo (**9**) al momento del ritrovamento. – (Foto Archivio Soprintendenza ABAP AN-PU, n. inv. 22236).

⁶⁰ Della quarta cuspidi (**15**) non sono noti né il numero di inventario di scavo, né il punto di rinvenimento. È però probabile che essa si trovasse vicino alle altre tre cuspidi, ma che non sia stata riconosciuta come tale al momento del rinvenimento (nel diario di scavo, oltre alle tre cuspidi **12-14** e al puntale **16**, si menziona infatti un »arpione«). Al pari del puntale conico **16** (senz'altro pertinente alla sepoltura, come indica il fatto che esso è ancora

collegato tramite la corrosione alla parte terminale della cuspidi **13**), la cuspidi di lancia **15** reca un numero di inventario diverso dalla serie numerica attribuita agli altri reperti, a riprova del fatto che entrambi gli oggetti non furono immediatamente inventariati dopo il restauro. Nella perizia di restauro relativa ai materiali della tomba 7 erano in ogni caso indicate quattro lance.

⁶¹ Rispettivamente i numeri di inventario di scavo 54 e 59.



Fig. 41 Tomba 7. Il corredo ceramico rinvenuto al di sotto del carro. – (Foto Archivio Soprintendenza ABAP AN-PU, n. inv. 16224).

Procedendo da sud verso nord erano invece deposti gli altri recipienti, che includevano 12 tazze biansate (37-48), tre scodelle ad ansa sopraelevata (34-36), un calice (33), un boccale con anse gemine (31) e un *cothon* (30). Alcuni vasi erano sicuramente impilati tra loro, ma la notevole frammentazione rese difficile il loro riconoscimento sullo scavo. Le due scodelle 34-35 erano impilate, e la n. 34 conteneva le due tazzine (46-47). Anche la piccola tazza biansata 48 era contenuta all'interno della tazza 38. A nord del gruppo di ceramiche era deposto il coperchio 49, il cui diametro induce a ritenere che esso in origine fosse collegato all'olla su piede 29. Tra gli spiedi e il vaso biconico si trovava invece il calice tetransato con coperchio a decorazione plastica (32), isolato rispetto agli altri vasi.

Catalogo del corredo

Elementi di ornamento

1. 35 fibule ad arco e staffa lunga con bottone verticale o leggermente obliquo (tipo III.1, varietà A)

Descrizione: bronzo fuso. Arco leggermente asimmetrico verso la staffa, a sezione ovale. Staffa lunga con dorso piatto e sezione a »C«, leggermente rialzata e allargata nella parte terminale. Appendice con bottone a goccia rialzato. Molla unilaterale a due avvolgimenti.

Bibl.: Vighi 1972, 20; 1974, 14.

2. Fibula ad arco e staffa lunga con appendice a cresta (tipo III.3)

N. inv. MAN: 29712

N. inv. scavo: 20a

Luogo di conservazione: MAN Ancona (deposito)

Descrizione: bronzo fuso. Arco leggermente asimmetrico verso la staffa, con sezione a losanga. Staffa lunga con dorso piatto e sezione a »C«, leggermente rialzata e allargata nella parte terminale. Appendice rialzata e segmentata, a forma di cresta. Molla unilaterale a due avvolgimenti.

Stato di conservazione: restaurata. Ago ricomposto.

Dimensioni: l. 7 cm; alt. 3,1 cm; p. 14,5 g.

Bibl.: Vighi 1972, 20; 1974, 14.

3. Dieci fibule ad arco e staffa lunga con appendice a protome zoomorfa (tipo III.4)

Descrizione: bronzo fuso. Arco a profilo simmetrico; al centro, quattro scanalature longitudinali, riunite ai vertici. Staffa lunga con dorso piatto e sezione a »C«, leggermente rialzata e allargata nella parte terminale. Appendice a protome zoomorfa stilizzata, rivolta verso l'arco. Molla unilaterale a due avvolgimenti.

Bibl.: Vighi 1972, 20; 1974, 14.

4. Sei fibule ad arco rialzato e staffa lunga con sezione a »J« (tipo III.10)

Descrizione: bronzo fuso. Arco dal profilo simmetrico. Staffa lunga sub-triangolare con sezione a »J«. Appendice con bottone terminale in asse (4.6 variante con appendice a »S« rovesciata con bottone terminale con modanatura). Molla unilaterale a due avvolgimenti.

Bibl.: Vighi 1972, 20; 1974, 14.

5. 11 fibule ad arco a doppia ondulazione e staffa lunga con sezione a »C« (tipo VI.1, varietà A)

Descrizione: bronzo fuso. Arco a doppia ondulazione a sezione circolare. Staffa lunga con dorso piatto e sezione a »C«. Appendice rialzata con globetto preceduto da una costolatura. Molla unilaterale a due avvolgimenti.

6. Due fibule a drago con antenne (tipo VII.1)

N. inv. MAN: 29713, 29714

N. inv. scavo: 20b (13a), 21

Luogo di conservazione: MAN Ancona (deposito)

Descrizione: bronzo fuso. Due fibule (6.1-2) ad arco plastico con gomito, ingrossamento centrale e occhiello. Sul gomito sono impostate due antenne terminanti con globetti. Nodulo fermapièghe sulla parte terminale dell'arco. Staffa lunga.

Stato di conservazione: entrambe le fibule sono in cattivo stato di conservazione, ricomposte da più frammenti e con alcune integrazioni.

Dimensioni: 6.1: l. 10,5 cm; p. 13,5 cm. – 6.2: l. 11,5 cm; alt. 3,5 cm; p. 14,5 cm.

Bibl.: Vighi 1972, 20; 1974, 14.

7. Quattro fibule in ferro ad arco ribassato con agemina sull'arco

Descrizione: fibule in ferro ad arco ribassato e ingrossato, a sezione ovale. Agemina con segmenti paralleli in lega di rame, disposti sull'arco. Staffa lunga con dorso piatto e sezione a »C«. Appendice con bottone a goccia rialzato. Molla unilaterale a due avvolgimenti. All'arco della fibula 7.4 è unito tramite corrosione un anello in bronzo a sezione piano-convessa (8).

8. Tre anelli

N. inv. MAN: -

N. inv. scavo: 36

Luogo di conservazione: MAN Ancona (deposito)

Descrizione: bronzo fuso. Tre anelli a verga piatta e sezione piano-convessa, a capi accostati. Uno di essi era inserito nella fibula 7.4.

Stato di conservazione: interi, non restaurati.

Dimensioni: ø 2 cm.

Armi

9. Elmo

N. inv. MAN: 29697

N. inv. scavo: 5

Luogo di conservazione: AS Numana

Descrizione: bronzo fuso e laminato. Elmo a calotta composta, formata da tre lamine unite mediante ribattini a capocchia rotonda. Le due lamine laterali hanno forma semicircolare e sono unite a una terza lamina con i lati lunghi a profilo concavo, disposta in senso longitudinale.

Le tre lamine sono a loro volta fissate al bordo interno della lamina della tesa, sempre tramite ribattini. All'apice della calotta sono inseriti due perni a forma di sfinge stilizzata, disposti simmetricamente. Sulla fronte e sul retro dell'elmo, in punti diametralmente opposti, sono collocati due ulteriori perni, uno a forma di protome equina stilizzata, l'altro a forma di piastrina rettangolare con un foro. I quattro perni erano funzionali al posizionamento di un cimiero.

Stato di conservazione: tutte le lamine sono fortemente mineralizzate e spezzate in numerosissimi frammenti. Si conservano solo quattro ribattini. La ricomposizione della maggior parte dei frammenti al RGZM ha permesso una ricostruzione dell'elmo, che appare in parte deformato.

Dimensioni: calotta: alt. ca. 15,5 cm; l. ca. 25,5 cm; largh. ca. 20 cm. – tesa: l. ca. 3 cm; alt. 1,2 cm. – sfingi: alt. 4,4 cm; largh. 3,7 cm; s. 0,7 cm. – protome equina: alt. 2,9 cm; l. 2,8 cm; s. 0,8 cm. – perno posteriore: l. 3,2 cm; alt. 1,1 cm; s. 0,3 cm. – dimensioni tot. elmo ricostruito: alt. ca. 20,5 cm; l. ca. 32,5 cm.

Bibl.: Bardelli 2021a, 53-56.

10. Pugnale a stami

N. inv. MAN: 29695

N. inv. scavo: 3

Luogo di conservazione: MAN Ancona (deposito)

Descrizione: ferro forgiato e fili in metallo non ferroso. Pugnale a stami con fodero e sistema di sospensione. L'impugnatura è formata da un codolo sottile a sezione quadrangolare, con la parte terminale di diametro maggiore, dalla quale si dipartono due antenne laterali. L'estremità delle antenne e del codolo sono a forma di sfera schiacciata. La lama, a doppio taglio, è di forma lanceolata, con lieve costolatura centrale, più marcata su una delle due superfici; conserva due piccoli chiodi sul bordo superiore, ai lati del codolo. Il fodero è fenestrato e consiste in una struttura con una lamina superiore, alla quale era unito un listello centrale a sezione rettangolare. Ai lati sono collocate sottili lamine ripiegate verso l'interno; queste erano racchiuse presso l'estremità inferiore da un'ulteriore lamina con i bordi ripiegati, anch'essa unita al listello centrale. Su entrambi i lati, poco al di sopra della lamina inferiore, sono visibili due sferette (capocchie di chiodi?). Nella lamina inferiore ripiegata è inserita una sferetta in ferro, mentre a parte si conserva l'estremità inferiore emisferica, con resti di agemina in fili di lega bronzea. Apparteneva invece al sistema di sospensione un'ulteriore lamina in ferro, collocata forse al di sotto della lamina superiore del fodero. Del sistema di sospensione facevano inoltre parte due ganci (A-B) in ferro a sezione circolare, con le estremità rastremate e ripiegate verso l'interno, terminanti in piccole sfere. A ciascuno dei ganci sono ancora uniti quattro anelli a capi accostati, due dei quali di diametro maggiore. Al gancio A è ancora unito un frammento di lamina in ferro con un chiodino a capocchia emisferica; nell'anello

di diametro minore è invece inserito un probabile resto di anello con costolature, forse parte di una catenella di sospensione. All'anello grande del gancio B è invece unita la parte posteriore di una fibula ad arco con tracce di agemina. Un ulteriore frammento di arco di fibula con agemina, forse parte della precedente, è invece concrezionato a un secondo anellino, privo di connessione con il gancio. **Stato di conservazione:** il pugnale è quasi intero e leggermente deformato, con alcune sbrecciature lungo il profilo della lama; quest'ultima è in gran parte ricoperta da prodotti di corrosione. Il fodero è conservato in frammenti, con numerose lacune soprattutto in corrispondenza della lamina superiore (ne resta solo metà) e delle lamine laterali. La parte inferiore è spezzata e lacunosa. La lamina del sistema di sospensione è conservata solo per metà. I ganci di sospensione sono interi, ricoperti in parte da prodotti di corrosione. Uno degli anelli inseriti nel gancio B è spezzato e lacunoso. Non si conservano tracce riconoscibili del rivestimento in materiale organico del codolo e del fodero. Restaurato presso il RGZM.

Dimensioni: pugnale: l. 38,5 cm; largh. lama 4,2 cm; largh. stami 7,6 cm. – fodero: l. ca. 33,5 cm (ricostruito). – gancio A: l. 6,5 cm; ø anello grande 2,8 cm; ø anello piccolo 1,8 cm; ø chiodo 1,3 cm. – gancio B: l. 6,5 cm; ø anello grande 2,7 cm; ø anello piccolo 1,8 cm. – fibula: alt. 2,8 cm; frammento anello 1,6 cm.

Bibl.: Vighi 1972, 20; 1974, 14. – Stary 1981, 372 nota 1227. – Weidig 2014a, 85 n. 48.2. – Bardelli 2021a, 56-60.

11. Affibbiaglio di cintura

N. inv. MAN: 29694

N. inv. scavo: 2

Luogo di conservazione: MAN Ancona (deposito)

Descrizione: bronzo fuso. L'affibbiaglio è formato da due elementi: il primo (**11.a**) consiste in una placca quadrangolare con costolatura a rilievo verso il lato con quattro occhielli, uniti tra loro. Sugli occhielli sono visibili piccoli rigonfiamenti sui lati esterni e in corrispondenza dei punti di tangenza. Il secondo elemento (**11.b**) è anch'esso formato da una placca con costolatura e due gangheri desinenti a protome animale stilizzata. Due ribattini su entrambe le placche permettevano il fissaggio degli elementi a una cintura in materiale organico della lunghezza stimata di almeno 60 cm, probabilmente collegata al fodero del pugnale a stami **10**.

Stato di conservazione: patina verde scura uniforme, con leggere tracce di corrosione. La placca dell'elemento **11.a** è lievemente danneggiata sul bordo esterno.

Dimensioni: **11.a:** l. 4,8 cm; largh. 3,2 cm. – **11.b:** l. 5,2 cm; largh. 2,8 cm. – p. tot. 48 g.

12. Cuspide di lancia

N. inv. MAN: 29691

N. inv. scavo: 1

Luogo di conservazione: AS Numana

Descrizione: ferro forgiato. Lama fiammata con costolatura mediana e immanicatura a cannone a margini accostati e a sezione circolare. La punta era fissata all'asta tramite due chiodi a capocchia emisferica inseriti in due fori simmetrici.

Stato di conservazione: ricomposta da più frammenti, con molte integrazioni. Superficie completamente corrosa. Costolatura non più leggibile. Resti dell'asta lignea conservati all'interno.

Dimensioni: l. 44 cm; l. lama 30,5 cm; largh. 7,5 cm; ø immanicatura 3 cm.

Bibl.: Vighi 1972, 20; 1974, 14.

13. Cuspide di lancia

N. inv. MAN: 29692

N. inv. scavo: 1

Luogo di conservazione: AS Numana

Descrizione: ferro forgiato. Lama fiammata con costolatura mediana e immanicatura a cannone a margini accostati e a sezione circolare. La punta era fissata all'asta tramite due chiodi inseriti in due fori simmetrici.

Stato di conservazione: ricomposta da più frammenti, con molte integrazioni. Superficie completamente corrosa. Costolatura non più leggibile. Manca la parte terminale della lama (unita tramite la corrosione al puntale **16**). Resti dell'asta lignea conservati all'interno. Non si conservano tracce dei chiodi di fissaggio.

Dimensioni: l. 33 cm; l. lama 21 cm; largh. 7,3 cm; ø immanicatura 3 cm; l. frammento **16:** 7,4 cm.

Bibl.: Vighi 1972, 20; 1974, 14.

14. Cuspide di lancia

N. inv. MAN: 29693

N. inv. scavo: 1

Luogo di conservazione: AS Numana

Descrizione: ferro forgiato. Lama foliata di aspetto romboidale, assottigliata verso l'apice, con costolatura mediana e immanicatura a cannone a margini accostati e a sezione circolare. La punta era fissata all'asta tramite due chiodi in bronzo, inseriti in due fori simmetrici.

Stato di conservazione: restaurata, superficie abbondantemente corrosa. Costolatura non leggibile.

Dimensioni: l. 24,8 cm; l. lama 15,5 cm; largh. 5,6 cm; ø immanicatura 2,2 cm.

Bibl.: Vighi 1972, 20; 1974, 14.

15. Cuspide di lancia

N. inv. MAN: 00010

N. inv. scavo: -

Luogo di conservazione: MAN Ancona (deposito)

Descrizione: ferro forgiato. Lama fiammata stretta con costolatura mediana e immanicatura a cannone a margini accostati e a sezione circolare. La punta era fissata all'asta tramite due chiodi in bronzo inseriti in due fori simmetrici.

Stato di conservazione: restaurata con integrazioni, su-

perficie abbondantemente corrosa. Costolatura non leg-gibile.

Dimensioni: l. 31 cm; l. lama 21 cm; largh. 5,1 cm; ø im-manicatura 2,2 cm.

Bibl.: Vighi 1972, 20; 1974, 14.

16. Puntale

N. inv. MAN: 00009

N. inv. scavo: 1

Luogo di conservazione: MAN Ancona (deposito)

Descrizione: ferro forgiato. Di forma conica, con innesto a sezione circolare.

Stato di conservazione: ricomposto da più frammenti, superficie abbondantemente corrosa. Ad esso è unita tra-mite la corrosione la parte terminale della lama della cu-spide di lancia **13**.

Dimensioni: l. 15,5 cm; ø 2,5 cm.

17. Puntale

N. inv. MAN: 29770

N. inv. scavo: 69b

Luogo di conservazione: MAN Ancona (deposito)

Descrizione: ferro forgiato. Di forma conica, con innesto a sezione circolare.

Stato di conservazione: ricomposto da più frammenti e in parte integrato, superficie abbondantemente corrosa. All'interno si conservano resti dell'asta lignea.

Dimensioni: l. 14,2 cm; ø imboccatura 2,3 cm.

18. Puntale cilindrico

N. inv. MAN: 29738

N. inv. scavo: 43

Luogo di conservazione: MAN Ancona (deposito)

Descrizione: ferro forgiato. Cilindro cavo ricavato da una lamina a margini sovrapposti, con un lato chiuso da una lamina ripiegata.

Stato di conservazione: restaurato, superficie ampia-mente corrosa. All'interno si conservano resti dell'asta lignea.

Dimensioni: l. 14,4 cm; ø sup. 2,4 cm; ø inf. 3,2 cm.

19. Puntale cilindrico

N. inv. MAN: 29740

N. inv. scavo: 44

Luogo di conservazione: MAN Ancona (deposito)

Descrizione: ferro forgiato. Cilindro cavo ricavato da una lamina a margini accostati.

Stato di conservazione: restaurato, superficie ampia-mente corrosa. All'interno si conservano resti dell'asta lignea.

Dimensioni: l. 7,3 cm; ø sup. 1,9 cm; ø inf. 2,2 cm.

20. Puntale cilindrico

N. inv. MAN: 29744

N. inv. scavo: 48

Luogo di conservazione: MAN Ancona (deposito)

Descrizione: ferro forgiato. Cilindro cavo ricavato da una lamina a margini sovrapposti.

Stato di conservazione: restaurato, superficie ampia-mente corrosa. All'interno si conservano resti dell'asta lignea.

Dimensioni: l. 6,7 cm; ø 2 cm.

21. Puntale cilindrico

N. inv. MAN: 29765 = 58340

N. inv. scavo: 67

Luogo di conservazione: MAN Ancona (deposito)

Descrizione: ferro forgiato. Cilindro cavo ricavato da una lamina a margini accostati.

Stato di conservazione: restaurato, superficie ampia-mente corrosa. All'interno si conservano resti dell'asta li-gnea (in parte lacunosa).

Dimensioni: l. 8,1 cm; ø sup. 2,8 cm; ø inf. 2,7 cm.

22. Testa di mazza

N. inv. MAN: 29741

N. inv. scavo: 45

Luogo di conservazione: MAN Ancona (deposito)

Descrizione: ferro forgiato. Pomo di aspetto globulare con innesto a sezione circolare.

Stato di conservazione: superficie completamente cor-rosa e in parte sfaldata. Innesto deformato e lacunoso (nella foto MAN n. inv. 165548 si osserva un prolunga-mento dell'innesto, non più conservato).

Dimensioni: alt. 5,6 cm; largh. ca. 5,8 cm; ø innesto 1,9 cm.

23. Testa di mazza con puntale

N. inv. MAN: 29696

N. inv. scavo: 4

Luogo di conservazione: MAN Ancona (deposito)

Descrizione: bronzo fuso. Testa di aspetto piriforme (**23.a**) e puntale a fondo piatto di forma tubolare (**23.b**). Entrambi gli elementi presentano una cavità a sezione cir-colare per l'inserimento dell'asta lignea, non conservata.

Stato di conservazione: entrambi gli elementi hanno la superficie fortemente corrosa, con piccole lacune in corri-spondenza della parte inferiore di **23.a**.

Dimensioni: **23.a:** l. 6,2 cm; ø 3,7 cm; ø foro 0,9 cm. – **23.b:** l. 4 cm; ø 2 cm; ø foro 0,7 cm. – l. tot. (ricostruita in base alla posizione dei due elementi sulla pianta di scavo): ca. 65 cm.

Bibl.: Weidig 2015b, 36 n. 12.

Utensili e oggetti multifunzionali

24. Ascia

N. inv. MAN: 29771

N. inv. scavo: 69c

Luogo di conservazione: MAN Ancona (deposito)
Descrizione: ferro forgiato. Ascia piatta con apofisi laterali, lama e tallone di forma trapezoidale.
Stato di conservazione: restaurata, superficie fortemente corrosa. Parte della lama e il tallone sono lacunosi.
Dimensioni: l. 21,5 cm; largh. 6,3 cm.
Bibl.: Vighi 1972, 20.

25. Coltello

N. inv. MAN: 29715

N. inv. scavo: 22

Descrizione: ferro forgiato. Frammento di lama di coltello di forma non precisabile a sezione quadrangolare. Codolo rettangolare con tre chiodi a capocchia rotonda per il fissaggio del manico in legno.

Stato di conservazione: frammentario, manca parte del codolo. Tutta la superficie della lama è ricoperta da tracce di legno.

Dimensioni: l. 17,2 cm; largh. 3,8 cm; s. ca. 0,5 cm.

26. Coltello

N. inv. MAN: -

N. inv. scavo: 69a

Luogo di conservazione: MAN Ancona (deposito)

Descrizione: ferro forgiato. Lama di forma rettangolare a sezione quadrangolare, con dorso dritto e tagliante incurvato verso la punta. Codolo rettangolare con due chiodi a capocchia rotonda per il fissaggio del manico in legno.

Stato di conservazione: lama ricomposta da quattro frammenti, superficie molto corrosa. Si conservano resti del manico ligneo aderenti al codolo.

Dimensioni: l. 31,7 cm; largh. 4,1 cm.

27. Spiedi

N. inv. MAN: 29734, 29735, 29736, 29737

N. inv. scavo: 40, 41

Luogo di conservazione: MAN Ancona (deposito)

Descrizione: ferro forgiato. Quattro spiedi con verga a sezione quadrata. **27.1** e **27.2** hanno la testa a occhiello.

Stato di conservazione: già ricomposti da più frammenti. Superficie completamente corrosa. – **27.1:** spezzato in cinque frammenti. – **27.2:** spezzato in cinque frammenti. – **27.3:** spezzato in tre frammenti, privo della testa. – **27.4:** spezzato in sette frammenti, privo della testa.

Dimensioni: **27.1:** l. 91 cm; ø 1 cm. – **27.2:** l. 93,5 cm; ø 1 cm. – **27.3:** l. 81 cm; ø 1 cm. – **27.4:** l. 82 cm; ø 1 cm.

Bibl.: Vighi 1972, 20; 1974, 14.

Ceramica

28. Vaso biconico

N. inv. MAN: 29745

N. inv. scavo: 49

Luogo di conservazione: MAN Ancona (deposito)

Descrizione: superficie lisciata, di colore marrone/rossastro. Impasto di colore da nero a marrone, con inclusi di piccole dimensioni. Orlo arrotondato. Alto labbro distinto con margine superiore estroflesso. Collo a profilo leggermente convesso, nettamente distinto dal ventre. Spalla arrotondata. Ventre a calotta. Fondo piano. Anse a maniglia oblique con tratto mediano appiattito, impostate sulla spalla.

Stato di conservazione: non restaurato. Ricomposto da più frammenti.

Dimensioni: alt. ca. 40 cm; ø orlo ca. 29,3 cm; ø max. spalla ca. 30 cm; ø fondo 9,7 cm.

29. Grande olla su piede a tromba

N. inv. MAN: 29750, 29757

N. inv. scavo: 54, 59

Luogo di conservazione: MAN Ancona (deposito)

Descrizione: superficie lisciata, di colore bruno. Impasto di colore marrone, con inclusi di piccole dimensioni. Orlo arrotondato. Breve labbro svasato. Alto collo cilindrico. Corpo globulare. Anse a maniglia a sezione circolare, impostate orizzontalmente a metà circa del ventre. Alto piede a tromba con margini arrotondati. Nel diario di scavo e nell'inventario MAN indicato come «coppa su piede». Forse corrisponde al collo dell'olla la «coppa» n. inv. MAN 29757 (n. inv. scavo 59).

Decorazione: costolature su collo e piede. Nervature a bugna sul punto di massima espansione del ventre. Decorazione plastica a doppia costolatura semicircolare attorno alle anse e alle bugne. Incavi circolari sulla spalla.

Stato di conservazione: non restaurata. Ricomposta da più frammenti, lacunosa.

Dimensioni: alt. ca. 37,2 cm; ø orlo 18 cm; ø piede 17,4 cm.

30. Cothon

N. inv. MAN: 29749

N. inv. scavo: 53

Luogo di conservazione: MAN Ancona (deposito)

Descrizione: superficie lisciata, di colore nerastro. Impasto fine da bruno a rossastro, marrone in frattura, con inclusi di piccole dimensioni. Imboccatura circolare. Corpo lenticolare. Fondo piano. Ansa verticale a doppio bastoncino, impostata sulla parete, con espansione sommitale a disco.

Stato di conservazione: non restaurato. Ricomposto da più frammenti, lacunoso (manca parte del corpo).

Dimensioni: alt. 10,3 cm; ø orlo 6,3 cm; ø max. ventre 12,7 cm; ø espansione a disco 4,2 cm.

31. Boccale con anse gemine

N. inv. MAN: 29762

N. inv. scavo: 64

Luogo di conservazione: MAN Ancona (deposito)

Descrizione: superficie lisciata, di colore marrone scuro. Impasto di colore marrone, con inclusi di piccole dimen-

sioni. Orlo assottigliato. Labbro diritto. Collo cilindrico. Corpo globulare. Fondo piano. Due anse verticali a nastro appaiate, impostate sulla spalla e al di sotto del punto di massima espansione del ventre. Nel diario di scavo e nell'inventario MAN indicato come »olpe«.

Stato di conservazione: non restaurato. Ricomposto da più frammenti, lacunoso (mancano un'ansa, parte del corpo e del fondo).

Dimensioni: alt. ca. 10 cm; ø orlo 9,8 cm; ø fondo ca. 5 cm.

32. Calice tetransato su alto piede con coperchio con decorazioni plastiche

N. inv. MAN: 29742

N. inv. scavo: 46

Luogo di conservazione: MAN Ancona (deposito)

Descrizione: superficie liscia, di colore brunastro. Impasto di colore da nero a rossastro, con inclusi di piccole dimensioni. Orlo assottigliato. Alto labbro. Vasca carenata con pareti a profilo leggermente arrotondato. Alto piede a tromba con solcature orizzontali e margine arrotondato e bulla sferica nel fusto. Quattro anse a bastoncino impostate obliquamente sulla carena.

Decorazione: anse con protomi stilizzate di un animale (forse un canide), del quale sono indicati sommariamente il muso e le orecchie. Il vaso possedeva un coperchio con decorazione plastica che comprendeva almeno la figura di un cavallo, realizzato in un impasto con lisciatura di colore marrone scuro e grigio in frattura. Sulla testa sono indicate le orecchie, mentre occhi e froge sono modellati plasticamente. Un foro passante attraversa le narici.

Stato di conservazione: non restaurato. Ricomposto da più frammenti. Molto lacunoso, con evidenti tracce di sfogliature sulla maggior parte della superficie. Restano parti del piede, del fusto, della vasca e delle quattro anse (solo due protomi animali sono conservate), mentre la parete fino al labbro è quasi del tutto mancante. Del probabile coperchio si conservano solo frammenti del corpo di almeno un cavallo, compresa la testa, spezzata all'altezza del collo.

Dimensioni: calice: alt. ca. 26,5 cm; ø max. orlo ca. 21,5 cm; ø piede ca. 14 cm.

33. Calice

N. inv. MAN: 29759

N. inv. scavo: 61

Luogo di conservazione: MAN Ancona (deposito)

Descrizione: superficie liscia, di colore rossastro con sfumature non uniformi di colore marrone. Impasto di colore grigio, con inclusi di piccole dimensioni. Orlo assottigliato. Alto labbro svasato. Vasca carenata. Alto piede a tromba con margine arrotondato.

Decorazione: decorazione plastica con tre nervature ad apice triangolare sulla carena.

Stato di conservazione: non restaurato. Ricomposto da più frammenti, lacunoso (mancano parte del labbro, della vasca e del piede).

Dimensioni: alt. 15,7 cm; ø orlo 16 cm; ø fondo 10,5 cm.

34. Scodella ad ansa sopraelevata

N. inv. MAN: 29753

N. inv. scavo: 56a

Luogo di conservazione: MAN Ancona (deposito)

Descrizione: superficie liscia, di colore nero con sfumature rossastre. Impasto di colore da grigio a marrone chiaro, con inclusi di piccole dimensioni. Imboccatura circolare. Orlo assottigliato. Labbro rientrante. Vasca a calotta. Fondo piano. Ansa verticale a doppio bastoncino, con espansione sommitale semilunata, impostata sull'orlo.

Stato di conservazione: non restaurata. Ricomposta da più frammenti, lacunosa (mancano parte del labbro e della vasca).

Dimensioni: alt. ca. 10,5 cm; ø orlo ca. 15 cm; ø fondo ca. 5 cm.

35. Scodella ad ansa sopraelevata

N. inv. MAN: 29754

N. inv. scavo: 56b

Luogo di conservazione: MAN Ancona (deposito)

Descrizione: superficie liscia, di colore nerastro. Imboccatura circolare. Orlo assottigliato. Labbro rientrante. Vasca a calotta. Fondo piano. Ansa verticale a doppio bastoncino, con espansione sommitale semilunata, impostata sull'orlo.

Stato di conservazione: restaurata. Sbrecciature sull'orlo.

Dimensioni: alt. 10,5 cm; ø max. orlo 15,5 cm; ø fondo 4,7 cm.

Bibl.: Vighi 1972, 20.

36. Scodella ad ansa sopraelevata

N. inv. MAN: 29768

N. inv. scavo: 68c

Luogo di conservazione: MAN Ancona (deposito)

Descrizione: superficie liscia, di colore nerastro. Impasto di colore da grigio a marrone chiaro, con inclusi di piccole dimensioni. Imboccatura circolare. Orlo assottigliato. Labbro rientrante. Vasca a calotta. Fondo piano. Ansa verticale a doppio bastoncino, con espansione sommitale semilunata, impostata sull'orlo.

Stato di conservazione: non restaurata. Ricomposta da più frammenti, lacunosa (mancano parte del labbro e della vasca).

Dimensioni: ø orlo ca. 14 cm.

37. Tazza biansata

N. inv. MAN: 29758

N. inv. scavo: 60 (già per errore 68a)

Luogo di conservazione: MAN Ancona (deposito)

Descrizione: superficie lisciata, di colore grigio chiaro con sfumature di colore nerastro non uniformi. Impasto di colore rossastro, con inclusi di piccole dimensioni. Imboccatura ovale. Orlo assottigliato. Alto labbro distinto, leggermente svasato. Corpo lenticolare. Fondo piano, con ombelicatura visibile solo all'interno. Anse a nastro sormontanti, con sezione ovale, impostate sull'orlo e sul punto di massima espansione del corpo.

Stato di conservazione: restaurata.

Dimensioni: alt. 16 cm; ø max. orlo 16,5 cm; ø fondo ca. 5 cm.

Bibl.: Vighi 1972, 20; 1974, 14.

38. Tazza biansata

N. inv. MAN: 29755

N. inv. scavo: 57

Luogo di conservazione: MAN Ancona (deposito)

Descrizione superficie lisciata, di colore marrone chiaro con sfumature di colore bruno non uniformi. Impasto di colore rossastro, con inclusi di piccole dimensioni. Imboccatura ovale. Orlo assottigliato. Alto labbro distinto, nettamente svasato nella porzione superiore. Corpo lenticolare. Fondo piano, con ombelicatura visibile solo all'interno. Anse a nastro sormontanti, con sezione ovale, impostate sull'orlo e sul punto di massima espansione del corpo.

Stato di conservazione: restaurata. Integrazioni su vasca e labbro. Alcune sbrecciature sull'orlo.

Dimensioni: alt. 15,5 cm; ø max. orlo 14,5 cm; ø fondo ca. 5 cm.

Bibl.: Vighi 1972, 20; 1974, 14.

39. Tazza biansata

N. inv. MAN: 29748

N. inv. scavo: 52 (già per errore 68b)

Luogo di conservazione: MAN Ancona (deposito)

Descrizione: superficie lisciata, di colore marrone chiaro con sfumature di colore bruno non uniformi. Impasto di colore rossastro, con inclusi di piccole dimensioni. Imboccatura ovale. Orlo assottigliato. Alto labbro distinto, leggermente svasato. Corpo lenticolare. Fondo piano, con ombelicatura visibile solo all'interno. Anse a nastro sormontanti, con sezione ovale, impostate sull'orlo e sul punto di massima espansione del corpo.

Stato di conservazione: restaurata. Integrazioni su vasca e labbro. Alcune sbrecciature sull'orlo.

Dimensioni: alt. 11,5 cm; ø max. orlo 11,6 cm; ø fondo 4,3 cm.

Bibl.: Vighi 1972, 20; 1974, 14.

40. Tazza biansata

N. inv. MAN: 29761

N. inv. scavo: 63 (già per errore 60)

Luogo di conservazione: MAN Ancona (deposito)

Descrizione: superficie lisciata, di colore marrone chiaro con sfumature di colore bruno non uniformi. Impasto di

colore rossastro. Imboccatura ovale. Orlo assottigliato. Alto labbro distinto, leggermente svasato. Corpo lenticolare. Fondo piano, con ombelicatura visibile solo all'interno. Anse a nastro sormontanti, con sezione ovale, impostate sull'orlo e sul punto di massima espansione del corpo.

Stato di conservazione: restaurata. Numerose sbrecciature sulla superficie.

Dimensioni: alt. 11,6 cm; ø max. orlo 11,2 cm; ø fondo 3,8 cm.

Bibl.: Vighi 1972, 20; 1974, 14.

41. Tazza biansata

N. inv. MAN: 29763

N. inv. scavo: 65

Luogo di conservazione: MAN Ancona (deposito)

Descrizione: superficie lisciata, di colore marrone chiaro con sfumature di colore bruno non uniformi. Impasto di colore rossastro, con inclusi di piccole dimensioni. Imboccatura ovale. Orlo assottigliato. Alto labbro distinto, leggermente svasato. Corpo lenticolare. Fondo piano, con ombelicatura visibile solo all'interno. Anse a nastro sormontanti, con sezione ovale, impostate sull'orlo e sul punto di massima espansione del corpo.

Stato di conservazione: restaurata. Integrazioni sull'orlo.

Dimensioni: alt. 10,5 cm; ø max. orlo 10,2 cm; ø fondo 3,4 cm.

Bibl.: Vighi 1972, 20; 1974, 14.

42. Tazza biansata

N. inv. MAN: 29767

N. inv. scavo: 68b (già per errore 63)

Luogo di conservazione: MAN Ancona (deposito)

Descrizione: superficie lisciata, di colore marrone scuro con sfumature di colore bruno non uniformi. Imboccatura ovale. Orlo assottigliato. Alto labbro distinto, leggermente svasato. Corpo lenticolare. Fondo piano, con ombelicatura visibile solo all'interno. Anse a nastro sormontanti, con sezione ovale, impostate sull'orlo e sul punto di massima espansione del corpo.

Stato di conservazione: restaurata. Integrazioni sull'orlo.

Dimensioni: alt. 10,8 cm; ø max. orlo 10,2 cm; ø fondo 3,2 cm.

Bibl.: Vighi 1972, 20; 1974, 14.

43. Tazza biansata

N. inv. MAN: 29764

N. inv. scavo: 66

Luogo di conservazione: MAN Ancona (deposito)

Descrizione: superficie lisciata, di colore marrone scuro con sfumature di colore bruno non uniformi. Impasto di colore grigio, con inclusi di piccole dimensioni. Imboccatura ovale. Orlo assottigliato. Alto labbro distinto, leggermente svasato. Corpo lenticolare. Fondo piano, con ombelicatura visibile solo all'interno. Anse a nastro

sormontanti, con sezione ovale, impostate sull'orlo e sul punto di massima espansione del corpo.

Stato di conservazione: non restaurata. Ricomposta da più frammenti, lacunosa (manca parte della vasca).

Dimensioni: alt. 9,5 cm; ø fondo 3,4 cm.

44. Tazza biansata

N. inv. MAN: - (T7.11) (forse 29766)

N. inv. scavo: - (era nel sacchetto con n. inv. scavo 66, forse n. inv. scavo 68a)

Luogo di conservazione: MAN Ancona (deposito)

Descrizione: superficie lisciata, di colore marrone scuro con sfumature di colore ocre non uniformi. Impasto di colore rossastro, con inclusi di piccole dimensioni. Imboccatura ovale. Orlo assottigliato. Alto labbro distinto, leggermente svasato. Corpo lenticolare. Fondo piano, con ombelicatura visibile solo all'interno. Anse a nastro sormontanti, con sezione ovale, impostate sull'orlo e sul punto di massima espansione del corpo.

Stato di conservazione: non restaurata. Ricomposta da più frammenti, lacunosa (manca parte del corpo).

Dimensioni: non determinabili.

45. Tazza biansata

N. inv. MAN: - (T7.12)

N. inv. scavo: - (era nel sacchetto con n. inv. scavo 53)

Luogo di conservazione: MAN Ancona (deposito)

Descrizione: superficie lisciata, di colore marrone scuro con sfumature di colore ocre non uniformi. Impasto di colore rossastro, con inclusi di piccole dimensioni. Imboccatura ovale. Orlo assottigliato. Alto labbro distinto, leggermente svasato. Corpo lenticolare. Fondo piano, con ombelicatura visibile solo all'interno. Anse a nastro sormontanti, con sezione ovale, impostate sull'orlo e sul punto di massima espansione del corpo.

Stato di conservazione: non restaurata. Ricomposta da più frammenti, lacunosa (mancano parte di un'ansa e del labbro).

Dimensioni: alt. 8,7 cm; ø fondo ca. 4,2 cm.

46. Tazza biansata

N. inv. MAN: 29752

N. inv. scavo: 55b

Luogo di conservazione: MAN Ancona (deposito)

Descrizione: superficie lisciata, di colore nerastro. Orlo assottigliato. Labbro distinto, leggermente svasato. Corpo lenticolare. Fondo piano con ombelicatura visibile solo all'interno. Anse a nastro sormontanti, con sezione ovale, impostate sull'orlo e sul punto di massima espansione del corpo.

Stato di conservazione: restaurata. Sbrecciate sull'orlo e sulle anse.

Dimensioni: alt. 5,3 cm; ø max. orlo 5,2 cm; ø fondo 1,7 cm.

Bibl.: Vighi 1972, 20; 1974, 14.

47. Tazza biansata

N. inv. MAN: 29760

N. inv. scavo: 55a (indicata come 62)

Luogo di conservazione: MAN Ancona (deposito)

Descrizione: superficie lisciata, di colore nerastro. Impasto di colore rossastro. Imboccatura ovale. Orlo assottigliato. Labbro distinto, leggermente svasato. Corpo lenticolare. Fondo piano con ombelicatura visibile solo all'interno. Anse a nastro sormontanti, con sezione ovale, impostate sull'orlo e sul punto di massima espansione del corpo.

Stato di conservazione: intera. Sbrecciate sull'orlo.

Dimensioni: alt. 5,5 cm; ø max. orlo 5,3 cm; ø fondo 1,8 cm.

Bibl.: Vighi 1972, 20; 1974, 14.

48. Tazza biansata

N. inv. MAN: 29756

N. inv. scavo: 58

Luogo di conservazione: MAN Ancona (deposito)

Descrizione: superficie lisciata, di colore marrone scuro. Imboccatura ovale(?). Orlo assottigliato. Labbro distinto, leggermente svasato. Corpo lenticolare. Fondo piano. Anse a nastro sormontanti, con sezione piano/convessa, impostate sull'orlo e sul punto di massima espansione del corpo.

Stato di conservazione: non restaurata. In frammenti, lacunosa (mancano gran parte della vasca, dell'orlo e delle anse).

Dimensioni: non determinabili.

49. Coperchio

N. inv. MAN: 29762(?)

N. inv. scavo: 62

Luogo di conservazione: MAN Ancona (deposito)

Descrizione: superficie lisciata, di colore brunastro. Impasto di colore grigio, con inclusi di piccole dimensioni. Calotta emisferica schiacciata con presa sommitale a maniglia, a sezione circolare. Alla base sono presenti due aperture arcuate disposte simmetricamente. Nel diario di scavo è descritto come »coppa«. Nell'inventario MAN al numero 29762 corrisponde un'olpe.

Stato di conservazione: non restaurato. Ricomposto da più frammenti.

Dimensioni: alt. 10 cm; ø 17,4 cm.

Altri oggetti

50. Carro a due ruote (*currus*)

N. inv. MAN: 29731, 29732 (ruote); 29775, 29776 (elementi in ferro)

N. inv. scavo: 70, 74, 75

Luogo di conservazione: MAN Ancona (deposito)

Descrizione: ferro forgiato. Parti di un carro a due ruote, depresso verosimilmente integro all'interno della fossa di

tumulazione. Si conservano i cerchioni di entrambe le ruote, a nastro. La ruota sinistra (**50.a**) conserva i resti di almeno 13 chiodi (in origine dovevano essere almeno 16, disposti a distanze variabili, tra 8 e 12 cm). Sulle ruote erano collocati almeno due fermagavelli a forma di piastra con i lati lunghi ad andamento arcuato, ciascuno dei quali era fissato forse mediante due chiodi. La ruota destra (**50.b**) conserva i resti di 16 chiodi (in origine dovevano essere 18, disposti a distanze variabili, tra 7 e 12 cm). Anche in questo caso si conservano due fermagavelli a forma di piastra con i lati lunghi ad andamento arcuato, fissati forse mediante due chiodi. Alla struttura del carro appartenevano anche i resti di tre o quattro fasce in ferro, forse pertinenti al rivestimento del timone. Una delle fasce conserva un chiodo.

Stato di conservazione: i cerchioni furono restaurati, ma sono spezzati in diversi punti e con almeno una lacuna nella ruota **50.a**. La ruota **50.a** è spezzata in sette frammenti (un frammento, non restaurato, è conservato a parte), la ruota **50.b** in quattro frammenti. La superficie di tutti gli elementi non è direttamente visibile poiché ancora ricoperta dai prodotti di corrosione, in gran parte consolidati. Numerosi frammenti di ferro forse pertinenti ad altri chiodi e ad almeno due ulteriori piastre con funzione di fermagavello sono conservate a parte, non restaurati e in stato di avanzata corrosione. Due fasce in ferro presentano tracce di incollaggio, ma non furono restaurate. Sulla superficie interna di tutte le fasce si conservano abbondanti tracce lignee.

Dimensioni: ruote: \varnothing ca. 60cm; largh. cerchioni ca. 2 cm. – fermagavelli ruota **50.a**: l. 13,5 cm; alt. 4 cm. – fermagavelli ruota **50.b**: l. 11-12,5 cm; alt. 4,7 cm. – fasce di rivestimento: \varnothing ca. 4,5 cm.

Bibl.: Vighi 1972, 20; 1974, 14. – Emiliozzi 1997, 318 n. 84.

51. Morso di cavallo

N. inv. MAN: 29776

N. inv. scavo: 75

Descrizione: ferro forgiato. Frammenti di ferro relativi ad un probabile morso equino. Si riconosce un elemento principale del filetto a forma di verga a sezione circolare, con un'estremità ripiegata a uncino alla quale è ancora agganciato una barra di dimensioni più ridotte, sempre a sezione circolare, con una terminazione di forma conica. Circa a metà di quest'ultimo elemento si conservano, ancora uniti dalla corrosione, i resti di una piastra inserita attraverso un probabile foro. A parte si conserva una seconda barra, identica alla precedente, anch'essa con i resti di una piastra. Tra i frammenti conservati sono riconosci-

bili anche quattro estremità ripiegate con terminazioni a globetto, verosimilmente appartenenti a montanti semi-lunati.

Stato di conservazione: non restaurato. Tutti gli elementi sono frammentari e in avanzato stato di corrosione.

Dimensioni: filetto: l. ca. 10,5 cm; \varnothing 0,5-1 cm. – barre: l. ca. 7-5 cm.

52. Anelli da briglia

N. inv. MAN: 29772, 29773, 29774

N. inv. scavo: 71-73

Descrizione: ferro forgiato. Due anelli integri e resti di almeno un altro anello in verga a sezione circolare.

Stato di conservazione: non restaurati. Tutti gli anelli sono ancora ricoperti da terra e da prodotti di corrosione. Un anello è lacunoso, altri frammenti potrebbero appartenere a un quarto anello.

Dimensioni: ca. \varnothing 4,5 cm.

53. Lamina in bronzo con chiodini

N. inv. MAN: 29746

N. inv. scavo: 50

Luogo di conservazione: MAN Ancona (deposito)

Descrizione: lamina in bronzo ripiegata a mo' di orlo, con le estremità collegate tramite tre chiodini.

Stato di conservazione: uno dei chiodini è staccato. Raccolta insieme a tracce di legno all'interno della piegatura.

Dimensioni: alt: 1,8 cm; l. 4,8 cm; s. 0,1 cm.

Reperti non rintracciati

54. Ascia

N. inv. MAN: 29739

N. inv. scavo: 42

Descrizione: ascia di ferro, integra (InvMAN).

Stato di conservazione: -

55. Vaso

N. inv. MAN: 29743

N. inv. scavo: 47

Descrizione: impasto grigiastro, a due anse (InvMAN).

Stato di conservazione: frammentario (DS).

56. Coppa

N. inv. MAN: 29747

N. inv. scavo: 51

Descrizione: impasto grigio, su alto piede campanulato (InvS), impasto »buccheroid« (DS).

Stato di conservazione: frammentario (DS).

TOMBA 8

Numerazione alternativa: tomba V

fig. 42

Data dello scavo: 10 aprile 1970

Dimensioni (l. × largh. × profondità max.): 200 cm × 89 cm × 45 cm

Genere: femminile

Età: subadulta

La tomba 8 era collocata immediatamente a nord della tomba 4, con orientamento pressappoco N/NE-S/SW. La fossa era di dimensioni rettangolari, con il fondo ricoperto da uno strato di ghiaia. Il corpo, con la maggior parte degli ornamenti, era stato deposto al centro della fossa, mentre alcuni elementi del corredo ceramico erano disposti nello spazio libero tra il corpo e le pareti. Il fatto che alcuni recipienti (54, 61) siano stati rinvenuti in parte rovesciati in posizione di giacitura secondaria dimostra che la decomposizione del corpo avvenne in uno spazio vuoto e che la fossa aveva probabilmente un rivestimento ligneo. L'ottima documentazione grafica e fotografica (fig. 43) consente di localizzare con grande precisione quasi tutti i materiali del corredo, la cui composizione indica che l'individuo della tomba 8 era di genere femminile. A giudicare dalle dimensioni piuttosto contenute della fossa e dalla porzione occupata dal corpo, la defunta dev'essere deceduta in giovane età.

Essa giaceva in posizione di decubito laterale destro, come indicato dai femori, gli unici ad intravedersi al di sopra della fitta coltre di ornamenti che ricopriva il resto del corpo. La descrizione della posizione degli oggetti nel diario di scavo lascia intendere che anche le altre ossa dovevano essere almeno in parte conservate al momento della scoperta, benché non visibili nelle immagini a disposizione. Sul cranio era collocata una piccola fibula con nucleo in ambra (1), mentre due orecchini con disco in ambra (36-37) si trovavano pressappoco all'altezza delle spalle. Non è possibile stabilire se gli orecchini erano effettivamente indossati dalla defunta; in tal caso, la loro posizione potrebbe essere l'evidenza di una giacitura secondaria, forse successiva a uno spostamento del cranio.

Alcune fibule rinvenute ai lati del cranio sono forse da riferire ad un velo o a un sudario. Sul petto della defunta erano invece collocati una bulla bivalve (17), una fibula in ferro con agemina (16), un pendente a ghianda in argento (35) e una collana o pettorale in ambra, come indiziato da due distanziatori con sei fori passanti e da diversi vaghi e pendenti (39). Tutta la zona occupata dal torace e dalle braccia, per una superficie di approssimativamente 40 cm × 30 cm, era invece ricoperta da una fitta serie di fibule disposte su circa 11-12 file parallele (fig. 44); le tracce di colore marrone scuro e nerastro in corrispondenza di questa zona della sepoltura lasciano ipotizzare l'originaria presenza di materiale organico, molto probabilmente un tessuto al quale erano agganciate le fibule. Queste erano ordinate in maniera precisa, su diverse file composte da esemplari identici e alternate tra loro (fibule 2, 3, 5, 6, 7, 8, 9, 10). Il probabile tessuto al quale erano fissate era a sua volta decorato da circa 250 bottoncini in bronzo (49), la cui esatta disposizione, così come per gran parte delle fibule, è solo intuibile. Alla destra della defunta erano deposti anche un bracciale (46), una piccola fusaiola (53) e alcuni vaghi in materiale vetroso (40). La «serie di fibule ferro» indicate nel diario di scavo corrisponde in realtà a una verga con anello di non chiara interpretazione, trovati poco al di sopra del femore destro (52).

Il resto del corpo della defunta, dal ventre in giù, era invece ricoperto da pendagli in bronzo di ogni sorta, del tipo con pendenti a bulla circolare (19, 20), a bulla trapezoidale (21), a fuso (23, 24), a lamina fusiforme (22), ad elementi tubolari (32), o con catenelle alle quali erano appese conchiglie cipree (27-29), conchiglie bivalve (30) e, in un caso, cipree in materiale vetroso decorate a giorno (31) (fig. 45). Non tutti i pendagli possono essere localizzati e ricostruiti con sicurezza, data la condizione di estrema frammentazione. Nel

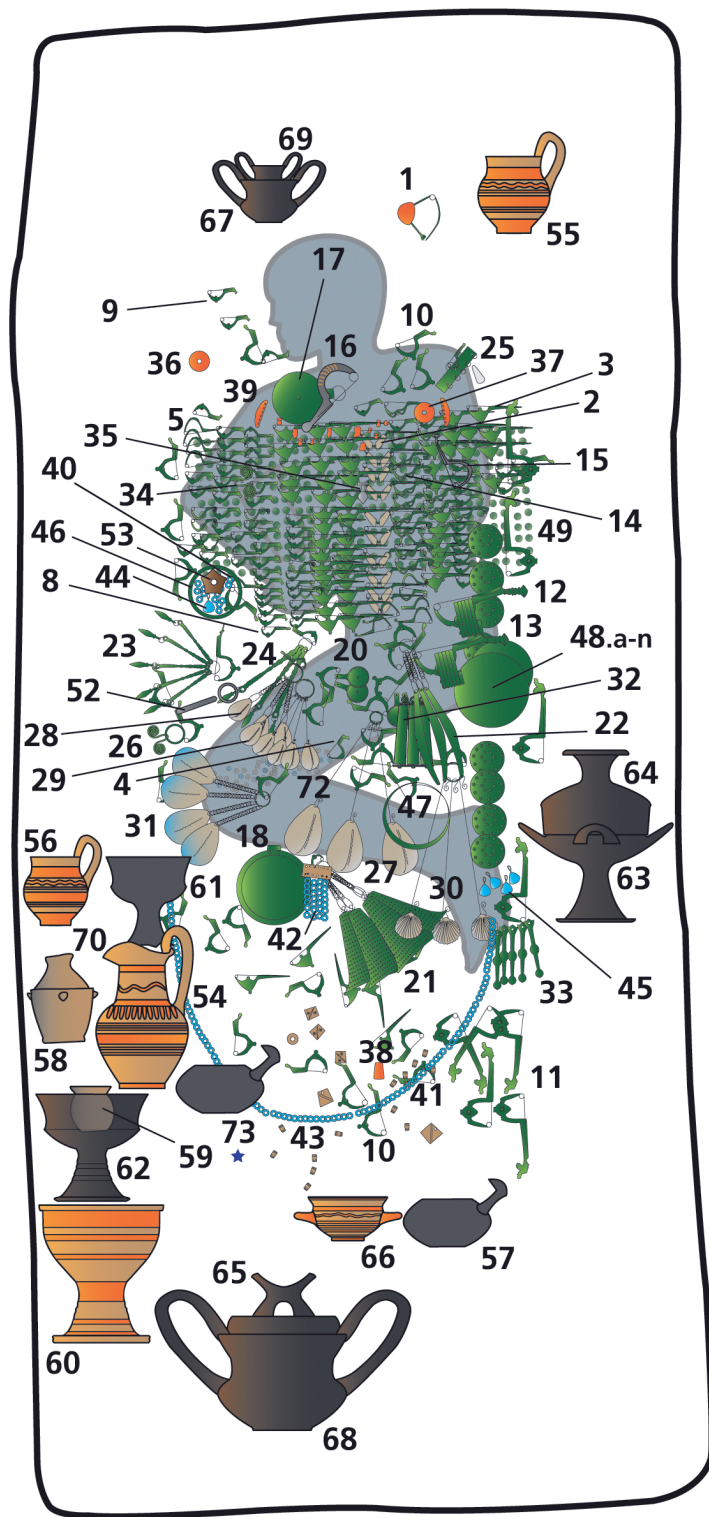

Fig. 42 Tomba 8. Ricostruzione schematica. – (Grafica G. Bardelli).

Fig. 43 Tomba 8. La sepoltura in corso di scavo. – (Foto Archivio Soprintendenza ABAP AN-PU, n. inv. 21138).



Fig. 44 Tomba 8. Dettaglio degli elementi di ornamento deposti sul corpo della defunta. – (Foto Archivio Soprintendenza ABAP AN-PU, n. inv. 21098).



Fig. 47 Tomba 8. Pendaglio con conchiglie cipree in faience 31). – (Foto Archivio Soprintendenza ABAP AN-PU, n. inv. 21086).





Fig. 46 Tomba 8. Dettaglio della tomba in corso di scavo, con la fila di bottoni in primo piano (51.a-n). – (Foto Archivio Soprintendenza ABAP AN-PU, n. inv. 21083).

diario di scavo sono inoltre segnalati piccoli anellini in osso presso il femore destro (72); non conservati, sono visibili sulle fotografie. Appartenevano forse alla decorazione di un tessuto.

Lungo il lato sinistro della defunta era invece distesa una fila di 12 bottoni in bronzo con anellino di fissaggio posteriore, due dei quali, di dimensioni maggiori rispetto agli altri e collocati al centro della fila, giacevano sovrapposti l'uno all'altro (48.a-n) (fig. 46). A giudicare dall'allineamento e dalla giacitura, sembrerebbe trattarsi delle decorazioni di una cintura in materiale deperibile. Pressappoco all'altezza del bacino, appena sovrapposte ai bottoni di dimensioni maggiori, si notano due fibule a tre bottoni di grandi dimensioni, entrambe agganciate ad altrettanti bracciali spiraliformi (12-13). A lato della fila di bottoni e per tutta la lunghezza dello spazio occupato dall'inumata erano invece allineate verticalmente delle fibule a tre bottoni con elemento ovoidale nell'arco (11). Circa al termine della fila dei bottoni bronzei, sulla sinistra, era deposto un bracciale (47).

Oltre i piedi della defunta furono rinvenuti un centinaio di vaghi in materiale vetroso di colore azzurro (41), appartenenti forse a una collana, parte dei quali associati a un distanziatore di fili in osso (42). Nella stessa zona della sepoltura erano presenti anche vaghi a botticella e placchette intagliate in osso (43); è probabile che anche questi elementi appartenessero a una collana, forse insieme a vaghi in materiale deperibile non conservati. Altre fibule erano collocate tra questi ultimi reperti, ma non è chiaro se seguissero una disposizione ordinata come quelle rinvenute sul petto.

Attorno al corpo della defunta, su tutti e quattro i lati, erano deposti i recipienti appartenenti al corredo ceramico. A nord della testa erano collocate due tazze biansate in impasto (67, 69), sulla sinistra, e un attin-

Fig. 47 Tomba 8. Dettaglio della porzione meridionale della fossa. – (Foto Archivio Soprintendenza ABAP AN-PU, n. inv. 21139).



gitoio-brocchetta in ceramica depurata decorata a fasce e onde (55), sulla destra; una delle tazze, di minute dimensioni, era contenuta all'interno dell'altra. Proseguendo in senso orario, a est del corpo, all'incirca all'altezza dei piedi, furono trovati un calice tetransato e il rispettivo coperchio in impasto (63-64). Nella porzione meridionale della sepoltura (fig. 47) si trovavano invece un *cothon* d'impasto (57), una *kylix* in ceramica depurata decorata a fasce (66) e una tazza biansata di grandi dimensioni (68), sulla quale era poggiata una scodella ad ansa sopraelevata in impasto (65). Infine, risalendo lungo la parete ovest, erano allineati una grande coppa in ceramica depurata con decorazione a fasce (60), un calice in impasto (62) contenente un'olletta miniaturistica (59), un *poculum* in impasto con coperchio (58, 70) e un attingitoio-brocchetta in ceramica depurata con decorazione a bande, pressoché identico a quello trovato presso la testa della defunta (56). Tra questi recipienti e il corpo della defunta furono trovati, in parte rotolati sugli ornamenti, un recipiente non più identificabile – forse un *cothon* (73), un'oinochoe in ceramica depurata con decorazioni a fasce e onde (54) e un calice d'impasto (61).

Catalogo del corredo

Elementi di ornamento

1. Piccola fibula con nucleo in ambra (tipo I.1)

N. inv. MAN: 29796

N. inv. scavo: 19

Luogo di conservazione: MAN Ancona (deposito)

Descrizione: arco semplice a verghetta bronzea con sezione quadrangolare, piegato in corrispondenza del nucleo d'ambra. La porzione di arco in corrispondenza della staffa è a sezione circolare. Staffa semicircolare con sezione a »J«. Ago incurvato a sezione quadrangolare (circolare verso la parte terminale). Piccolo elemento in ambra a profilo curvo.

Stato di conservazione: restaurata in parte. L'arco è ricomposto da tre frammenti. Del nucleo d'ambra si con-

serva solo una piccola porzione laterale, con traccia del foro per l'inserimento dell'arco.

Dimensioni: l. ca. 6,2 cm.

Bibl.: Bardelli 2021b, 21 fig. 14.

2. Dieci fibule ad arco rivestito (tipo I.2)

Descrizione: bronzo fuso. Arco di sottile verga bronzea a contorno trapezoidale e a sezione quadrangolare. Staffa allungata con sezione a »J« ed estremità a sezione circolare. Molla unilaterale a due avvolgimenti. Rivestimento dell'arco in due elementi di osso di forma sub-troncoconica, privi di decorazioni o modanature, perforati in senso longitudinale e inseriti alle estremità dell'arco. Estremità della staffa rivestita da due dischetti in osso modanati.

3. 45 piccole fibule a navicella a losanga con due bottoni (tipo II.5)

Descrizione: bronzo fuso. Arco rialzato simmetrico a losanga, con due bottoni laterali a sezione piano-convessa. Staffa lunga con sezione a »J«. Nessun esemplare conserva l'appendice della staffa. Molla unilaterale a due avvolgimenti.

4. Fibula ad arco con ingrossamento centrale e staffa lunga con bottone rialzato (tipo V.1)

N. inv. MAN: 30018 (indicata erroneamente come 29917)

N. inv. scavo: 74

Luogo di conservazione: MAN Ancona (deposito)

Descrizione: bronzo fuso. Arco rialzato simmetrico con ingrossamento centrale tra due elementi profilati, a sezione circolare. Staffa lunga con sezione a »C«. Appendice con bottone a goccia rialzato e leggermente obliquo. Molla unilaterale a due avvolgimenti.

Stato di conservazione: restaurata. Priva dell'ago e della molla.

Dimensioni: l. ca. 3,7 cm; alt. 1,9 cm; p. 2 g.

5. 11 fibule ad arco rialzato con solcature e staffa con appendice incurvata e bottone (tipo III.8)

Descrizione: bronzo fuso. Arco rialzato ad andamento acuto con solcature trasversali, a sezione lenticolare. Staffa lunga sub-triagonolare con sezione a »J«. Appendice rialzata con bottone terminale emisferico. Molla unilaterale a due avvolgimenti.

6. Cinque piccole fibule ad arco rialzato e staffa con appendice a »S« rovesciata (tipo III.9)

Descrizione: bronzo fuso. Arco rialzato ad andamento acuto e profilo ogivale, a sezione lenticolare. Staffa lunga sub-triagonolare con sezione a »J«. Appendice a »S« rovesciata con bottone terminale rivolto verso l'esterno. Molla unilaterale a due avvolgimenti.

7. Tre fibule ad arco fenestrato e staffa lunga (tipo III.13)

Descrizione: bronzo fuso. Arco rialzato con fenestratura centrale. Staffa lunga con dorso stretto e sezione a »C«. Molla unilaterale a due avvolgimenti.

8. 25 piccole fibule ad arco stretto con due bottoni e staffa lunga con sezione a »C« (tipo IV.1)

Descrizione: bronzo fuso. Arco a navicella stretto con due bottoni laterali globulari. Staffa con dorso stretto e sezione a »C«. Appendice in asse con bottone terminale globulare preceduto da una costolatura.

9. 63 fibule a due bottoni e staffa con sezione a »C« e bottone rialzato (tipo IV.2)

Descrizione: bronzo fuso. Arco rialzato simmetrico a contorno romboidale (varietà A: liscio; varietà B: con spigolo

trasversale al centro), con due bottoni laterali globulari. Staffa con dorso stretto e sezione a »C«. Appendice verticale o obliqua con bottone. Molla unilaterale a due avvolgimenti.

10. 36 fibule a tre bottoni (tipo IV.3, varietà A, F, H)

Descrizione: bronzo fuso. Arco rialzato simmetrico (varietà A) o leggermente ribassato e asimmetrico (varietà F, H) con doppia insellatura e profilatura laterale. Parte centrale dell'arco ingrossata e a sezione sub-triagonolare, con tre bottoni globulari, talora profilati (varietà A, F) o bottone sommitale globulare e i due laterali piatti all'estremità, preceduti da un elemento troncoconico (varietà H). Staffa lunga con dorso largo decorato da gruppi trasversali (da tre a cinque) di tre scanalature parallele e sezione a »C«. Appendice rialzata e obliqua con bottone preceduto da un elemento biconico (varietà A, F) o con bottone profilato preceduto da elemento subtroncoconico (varietà H). Molla unilaterale a due avvolgimenti.

11. Nove fibule a tre bottoni con nodulo ovale nell'arco e staffa lunga con appendice zoomorfa (tipo IV.5)

Descrizione: bronzo fuso. Arco rialzato simmetrico con profilatura laterale. Parte centrale dell'arco con nodulo ovale e tre bottoni concavi (due ai lati e uno sulla parte superiore), compreso entro due elementi discoidali profilati. Staffa lunga con dorso stretto decorato da cinque gruppi trasversali di tre o quattro scanalature parallele e sezione a »C«. Appendice allungata con gruppo di segmenti verticali affiancati in successione, i più lunghi dei quali terminano superiormente in due protomi zoomorfe stilizzate e divergenti. Molla unilaterale a due avvolgimenti.

12. Grande fibula a tre bottoni (tipo IV.3, varietà I) con bracciale

N. inv. MAN: 30011

N. inv. scavo: 68

Luogo di conservazione: MAN Ancona (deposito)

Descrizione: bronzo fuso. Arco simmetrico rialzato con doppia insellatura rimarcata da costolature trasversali. Parte centrale dell'arco con tre grandi bottoni profilati a sezione lenticolare, preceduti da altrettanti elementi biconici profilati. Staffa lunga con dorso largo decorato da cinque gruppi trasversali di tre scanalature parallele e sezione a »C«. Appendice allungata con grande bottone terminale a sezione lenticolare preceduto da una serie di cinque elementi biconici profilati di diametro variabile. Molla unilaterale a due avvolgimenti. Nell'ago è inserito un piccolo bracciale a spirale in bronzo a cinque avvolgimenti, con sezione piano-convessa ed estremità ripiegate a rotolo.

Stato di conservazione: restaurata.

Dimensioni: fibula: l. 12,6 cm; alt. 5 cm. – bracciale: ø ca. 4,5 cm. – p. tot. 121,5 g.

13. Grande fibula a tre bottoni (tipo IV.3, varietà I) con bracciale

N. inv. MAN: 30012

N. inv. scavo: 69

Luogo di conservazione: MAN Ancona (deposito)

Descrizione: bronzo fuso. Arco simmetrico rialzato con doppia insellatura rimarcata da costolature trasversali. Parte centrale dell'arco con tre grandi bottoni profilati a sezione lenticolare, preceduti da altrettanti elementi biconici profilati. Staffa lunga con dorso largo decorato da cinque gruppi trasversali di tre scanalature parallele e sezione a »C«. Appendice allungata con grande bottone terminale a sezione lenticolare preceduto da una serie di cinque elementi biconici profilati di diametro variabile. Molla unilaterale a due avvolgimenti. Nell'ago è inserito un piccolo bracciale a spirale in bronzo a cinque avvolgimenti, con sezione piano-convessa ed estremità ripiegate a rotolo.

Stato di conservazione: restaurata. Manca una delle estremità del bracciale.

Dimensioni: fibula: l. 12,7 cm; alt. 5 cm. – bracciale: ø ca. 4 cm. – p. tot. 129,5 g.

14. 14 fibule ad arco a doppia ondulazione con fenestrazione e staffa con appendice retrospiciente (tipo VI.2)

Descrizione: bronzo fuso. Arco fenestrato a doppia ondulazione. Staffa lunga con sezione a »J«. Appendice a forma di linguetta rivolta verso l'arco e decorata da una cresta tricuspida. Molla unilaterale a due avvolgimenti.

15. Fibula in ferro ad arco rialzato con staffa lunga e appendice incurvata verso l'alto con bottone

N. inv. MAN: 29859

N. inv. scavo: 33b1

Luogo di conservazione: MAN Ancona (deposito)

Descrizione: ferro forgiato. Arco rialzato. Staffa lunga sub-triangolare con sezione a »J«. Appendice rialzata con bottone terminale emisferico. Molla unilaterale a due avvolgimenti.

Stato di conservazione: non restaurata. Superficie corrosa. In frammenti.

Dimensioni: non determinabili.

16. Fibula in ferro ad arco rialzato con agemina

N. inv. MAN: 29802

N. inv. scavo: 25a

Luogo di conservazione: MAN Ancona (deposito)

Descrizione: ferro forgiato. Arco rialzato a sezione ovale, leggermente asimmetrico verso la molla. Staffa lunga con sezione a »J«. Appendice a probabile bottone sferico di grande dimensioni. Era unita alla bulla **17**.

Decorazione: agemina con fili in lega metallica paralleli disposti di traverso sulla superficie dell'arco (visibili sulla radiografia).

Stato di conservazione: restaurata. Superficie fortemente corrosa. Grande concrezione globulare sulla parte superiore dell'arco. Il bottone terminale e la parte posteriore dell'arco sono in parte lacunosi.

Dimensioni: l. 10,4 cm; alt. ca. 5,5 cm.

Bibl.: Vighi 1972, 26 n. 14; 1974, 15 n. 14.

17. Bulla bivalve di forma circolare

N. inv. MAN: 29782

N. inv. scavo: 25b

Luogo di conservazione: MAN Ancona (deposito)

Descrizione: bulla bivalve in bronzo di forma circolare con i margini ribatutti, ricavata insieme all'appiccagnolo a cilindro cavo da lamine bronzee ripiegate. Nell'appiccagnolo è inserito un anello circolare in verga bronzea, funzionale alla sospensione della bulla. Le lamine delle valve sono unite al centro tramite un ribattino.

Stato di conservazione: restaurata. Sulla superficie esterna di una delle due valve sono presenti diffuse tracce di ossidazione ferrosa. Era unita alla fibula **16**.

Dimensioni: alt. 9 cm (senza anello 8 cm); ø 6,7 cm; p. 41,5 g.

Bibl.: Vighi 1972, 26 n. 13; 1974, 15 n. 13.

18. Bulla bivalve di forma circolare (frammenti)

N. inv. MAN: 30030

N. inv. scavo: 86

Luogo di conservazione: MAN Ancona (deposito)

Descrizione: resti di almeno una bulla bivalve in bronzo di forma circolare con i margini ribattuti, ricavata insieme al rispettivo appiccagnolo da lamine bronzee ripiegate. L'appiccagnolo era stato rinforzato con una lamina applicata tramite due ribattini.

Stato di conservazione: non restaurata. Si conservano alcune porzioni dei bordi esterni di una lamina e numerosissimi frammenti, in parte non pertinenti.

Dimensioni: ø ca. 10 cm.

19. Fibula con pendenti a bulla bivalve di forma circolare

N. inv. MAN: 30007(?) = T8.177, 30008, 30009

N. inv. scavo: 67

Luogo di conservazione: MAN Ancona (deposito)

Descrizione: fibula a tre bottoni in bronzo (tipo IV.3, varietà F). – Pendaglio sorretto da un anello in bronzo a sezione circolare, a capi accostati. All'anello erano appese tre catenelle in filo di bronzo ritorto, desinenti in tre asole allungate. Le tre asole erano inserite nei fori passanti di altrettanti appiccagnoli rettangolari a sviluppo verticale, decorati lungo i margini da tacche parallele incise, appartenenti alla lamina bronzea ripiegata di pendenti a bulla bivalve di forma circolare con i margini ribattuti. Le lamine delle valve sono unite al centro tramite un ribattino. Insieme ai tre pendagli è presente parte di una catenella in bronzo ad anellini concatenati che regge una piccola

staffa in bronzo a sezione circolare, molto probabilmente pertinente a un pendente in materiale vetroso non conservato.

Stato di conservazione: T8.177: non restaurato. Fibula in frammenti (staffa e ago lacunosi, manca l'appendice). Catenelle in frammenti, con molte lacune (mancano le asole). Resti di due appiccagnoli dei pendenti a bulla. – 30008: restaurata. Entrambi i pendenti a bulla sono lacunosi e privi dell'appiccagnolo. – 30009: restaurata. Manca l'asola dell'appiccagnolo; sbrecciature lungo i bordi.

Dimensioni: fibula e catenelle: non determinabili. – \varnothing pendenti ca. 2,8 cm.

20. Pendenti a bulla bivalve di forma circolare

N. inv. MAN: 30010, 30013

N. inv. scavo: 70

Luogo di conservazione: MAN Ancona (deposito)

Descrizione: due pendenti a bulla bivalve di forma circolare in lamina bronzea ripiegata con i margini ribattuti. Le lamine delle valve sono unite al centro tramite un ribattino. Ai pendenti era associata in origine anche una fibula »con bottoncini« (DS), non più identificabile con certezza.

Stato di conservazione: restaurate. Entrambi i pendenti sono lacunosi e privi dell'appiccagnolo.

Dimensioni: \varnothing ca. 2,8 cm.

21. Fibula con pendenti a bulla bivalve di forma trapezoidale

N. inv. MAN: - (T8.198; T8.196? T8.32?)

N. inv. scavo: 121?

Luogo di conservazione: MAN Ancona (deposito)

Descrizione: fibula a due bottoni in bronzo (tipo IV.1). Reggeva un pendaglio con catenelle in filo di bronzo ritorto con asole, dalle quali pendevano pendenti a bulla bivalve in lamina di bronzo di forma trapezoidale, decorati a sbalzo con file di borchiette e ancorati tramite ganci di sospensione in filo di bronzo con estremità a spirale. Lo stato di conservazione del reperto non permette di precisare il numero delle asticelle e dei pendagli trapezoidali.

Stato di conservazione: non restaurato. – Fibula: intera; molla e parte dell'ago spezzati. – Asticelle: frammenti di due asticelle, molto lacunosi. – Pendenti trapezoidali: frammenti dei ganci di sospensione e di lamina, non ricomponibili.

Dimensioni: non determinabili.

22. Fibula con pendenti fusiformi

N. inv. MAN: 30016, 30017

N. inv. scavo: 72

Luogo di conservazione: MAN Ancona (deposito)

Descrizione: fibula a tre bottoni in bronzo (tipo IV.3, varietà F; indicata come n. inv. 29811). – Pendenti: bronzo laminato. Tre pendenti fusiformi a sezione piano-convessa, formati da fogli di lamina ripiegati e con i margini accostati, rastremati verso le estremità. Su ciascuno dei

pendenti sono presenti sei fori, due coppie combacianti in corrispondenza di entrambe le estremità e due al centro su ciascuno dei bordi accostati della lamina. Secondo il diario di scavo erano collegati tra loro da una catenella e pendevano dalla fibula.

Stato di conservazione: restaurati. Superficie corrosa. Tutti i pendenti conservano solo una delle estremità, mentre l'altra è spezzata.

Dimensioni: fibula: l. 4,5 cm; alt. 2,6 cm. – pendente 1: l. 11 cm; \varnothing max. 1,4 cm; p. 16 g. – pendente 2: l. 12,2 cm; \varnothing max. 1,4 cm; p. 18,5 g. – pendente 3: l. 12 cm; \varnothing max. 1,4 cm; p. 18,5 g.

23. Fibula con pendaglio a cinque bastoncelli e pendenti a fuso

N. inv. MAN: 29996

N. inv. scavo: 57

Luogo di conservazione: MAN Ancona (deposito)

Descrizione: fibula a tre bottoni in bronzo (tipo IV.3, varietà E). Arco rialzato simmetrico con doppia insellatura e profilatura laterale. Parte centrale dell'arco con tre bottoni globulari. Staffa lunga con dorso largo e sezione a »C«. Appendice piatta con doppia linguetta laterale. Molla unilaterale a due avvolgimenti. – Pendaglio sorretto da un anello in bronzo a sezione circolare, inserito nell'ago della fibula. All'anello sono appesi cinque bastoncelli in bronzo formati da due serie di elementi troncoconici che divergono da un nodo mediano a profilo biconico, con le estremità a occhiello. Da quattro dei bastoncelli pende un piccolo anello in bronzo a sezione circolare, ognuno dei quali è inserito nell'occhiello di un pendente a fuso con collarino e profilo biconico.

Stato di conservazione: restaurati. Fibula priva del bottone sommitale; staffa e ago ricomposti; appendice spezzata all'estremità. Uno dei pendenti con il rispettivo anello è lacunoso.

Dimensioni: fibula: l. 7,2 cm; alt. 3,4 cm. – anello: \varnothing 1,6 cm. – aste: l. 7 cm. – pendenti: l. ca. 3 cm. – p. tot. 65 g.

24. Fibula con pendaglio a tre bastoncelli e pendenti a fuso

N. inv. MAN: 29998

N. inv. scavo: 59

Luogo di conservazione: MAN Ancona (deposito)

Descrizione: fibula a due bottoni in bronzo (tipo IV.2, varietà A). – Pendaglio sorretto da un anello in bronzo a sezione circolare, inserito nell'ago della fibula. All'anello sono appesi tre bastoncelli in bronzo formati da due serie di elementi troncoconici che divergono da un nodo mediano a profilo biconico, con le estremità a occhiello. Da ogni bastoncello pende un piccolo anello in bronzo a sezione circolare, ognuno dei quali è inserito nell'occhiello di un pendente a fuso con collarino e profilo biconico.

Stato di conservazione: restaurati. Arco, molla e ago della fibula ricomposti. Anello spezzato in due pezzi. Numerose tracce di collante usato per il restauro.

Dimensioni: fibula: l. 3,8 cm; alt. 1,9 cm. – aste: l. ca. 9 cm. – pendenti: l. ca. 3 cm. – p. tot. 41,5 g.

Bibl.: Vighi 1972, 25 (foto; erroneamente attribuito alla tomba VI = tomba 6).

25. Fibula con pendaglio a piastrina

N. inv. MAN: 29807?

N. inv. scavo: 30

Luogo di conservazione: MAN Ancona (deposito)

Descrizione: fibula a due bottoni in bronzo (tipo IV.1). – Pendaglio con piastrina in lamina di bronzo ripiegata, di forma rettangolare, con appiccagnolo ad anello. Sul lato inferiore sono presenti cinque fori per piccoli anellini di sospensione (due a sinistra e uno, più grande, al centro). Al pendaglio sono associati un elemento in piombo a linguetta e minuti frammenti di pendenti a bolla bivalve in lamina di bronzo di forma trapezoidale. La connessione tra i vari elementi non è chiara.

Stato di conservazione: non restaurati. – fibula: priva di appendice, molla e parte dell'ago. – pendaglio: spezzato in due frammenti al centro, con lacune sul lato destro e presso l'appiccagnolo. I fori sul lato destro sono obliterati dalla corrosione e sono privi dei rispettivi anellini di sospensione. – anello centrale: in tre frammenti, uno ancora inserito nel foro. – pendenti trapezoidali: frammenti non ricomponibili.

Dimensioni: piastrina l. 5 cm; alt. 1 cm. – linguetta piombo: alt. 2,5 cm.

26. Fibula con pendente a doppia spirale

N. inv. MAN: 30001? = T8.178

N. inv. scavo: 61

Luogo di conservazione: MAN Ancona (deposito)

Descrizione: fibula a tre bottoni in bronzo (tipo IV.3, varietà F) associata a un anello di sospensione a sezione circolare a capi accostati e ad un pendente a doppia spirale con raccordo a gomito semplice.

Stato di conservazione: non restaurati. – fibula: arco spezzato in tre frammenti; spirale, ago e staffa lacunosi; priva dell'appendice. – anello: spezzato in tre frammenti, ricomponibili. – pendente: spirale spezzata in più punti, archetto di sospensione lacunoso.

Dimensioni: fibula e doppia spirale: non rilevate. – anello ø 2,5 cm.

27. Fibula con pendaglio a tre cipree

N. inv. MAN: 30015

N. inv. scavo: 75

Luogo di conservazione: MAN Ancona (deposito)

Descrizione: fibula a tre bottoni in bronzo (tipo IV.3, varietà F). – Pendaglio sorretto da un piccolo anello in bronzo a sezione circolare a capi sovrapposti. All'anello erano ap-

pese tre asticelle in bronzo a sezione quadrata lavorate a tortiglione, con le estremità arrotolate in piccole spirali. Dall'estremità inferiore di ciascuna delle asticelle pendeva probabilmente un anello a sezione circolare che sosteneva una conchiglia ciprea (*Cypraea pantherina*).

Stato di conservazione: non restaurato. – fibula: ago lacunoso, molla spezzata. – anello: intero, molto corroso, con due estremità delle asticelle ancora inserite. – asticelle: restano solo pochissimi frammenti; le spirali alle estremità sono spezzate. – conchiglie: in frammenti e lacunose.

Dimensioni: fibula: l. 5 cm; alt. 2,8 cm. – anello: ø 1,6 cm.

28. Fibula con pendaglio a tre cipree

N. inv. MAN: 30014?

N. inv. scavo: 71

Luogo di conservazione: MAN Ancona (deposito)

Descrizione: fibula a due bottoni in bronzo (tipo IV.1). – Pendaglio sorretto da un piccolo anello in bronzo a sezione circolare. All'anello erano appese tre catenelle in filo di bronzo ritorto. Dall'estremità inferiore di ciascuna delle asticelle pendeva probabilmente un anello a sezione circolare che sosteneva una piccola conchiglia ciprea (*Cypraea lurida*).

Stato di conservazione: non restaurati. – fibula: intera, priva dell'appendice. – anello: in due frammenti, lacunoso. – asticelle: restano solo pochissimi frammenti, non ricomponibili, e un frammento di un piccolo anello per sostenere le conchiglie. – conchiglie: due intere, una lacunosa.

Dimensioni: fibula: l. 3,1 cm; alt. 1,3 cm.

29. Pendaglio con asticelle tortili e cipree (frammenti)

N. inv. MAN: 29999

N. inv. scavo: 60

Luogo di conservazione: MAN Ancona (deposito)

Descrizione: resti di pendaglio sorretto da un anello in bronzo a sezione circolare. All'anello erano appese cinque asticelle in bronzo a sezione quadrata lavorate a tortiglione, con le estremità arrotolate in piccole spirali. Dall'estremità inferiore di ciascuna delle asticelle pendeva probabilmente un anellino a sezione circolare e a capi sovrapposti che sosteneva una conchiglia ciprea (*Cypraea pantherina*). Non chiaro il posizionamento di un ulteriore anello a sezione circolare con catenelle di piccoli anelli concatenati. Al pendaglio apparteneva in origine anche una fibula »a bottoncini« (DS), non più identificabile con certezza.

Stato di conservazione: non restaurato. – anello: spezzato in tre frammenti, lacunoso. – asticelle: in frammenti, con numerose lacune. – anellini: uno in frammenti. Su due di essi resti di catenelle. – conchiglie: resti di una o due conchiglie cipree.

Dimensioni: non determinabili.

30. Fibula con pendaglio a tre conchiglie

N. inv. MAN: - (T8.191)

N. inv. scavo: 100

Luogo di conservazione: MAN Ancona (deposito)

Descrizione: fibula a tre bottoni in bronzo (tipo IV.3, varietà F). – Pendaglio sorretto da un anello in bronzo a sezione circolare a capi agganciati. All'anello erano appese tre asticelle in bronzo a sezione quadrata lavorate a tortiglione, con le estremità arrotolate in piccole spirali. Dall'estremità inferiore di ciascuna delle asticelle pendevano tre conchiglie bivalve (*Acanthocardia tuberculata*).

Stato di conservazione: non restaurati. – fibula: arco, staffa, molla e ago spezzati e lacunosi; manca l'appendice. – anello: in quattro frammenti, ricomponibile. – asticelle: spezzate in più punti, ricomponibili. – conchiglie: si conservano cinque valve (una intera, le altre spezzate e lacunose).

Dimensioni: anello: \varnothing 2,3 cm. – asticelle: l. ca. 17,5 cm.

31. Fibula con pendaglio in materiale vetroso

N. inv. MAN: 29976, 30044

N. inv. scavo: 37

Luogo di conservazione: MAN Ancona (deposito)

Descrizione: fibula a tre bottoni in bronzo (tipo IV.3, varietà F). – Pendaglio sorretto da un anello in bronzo a sezione circolare, a capi sovrapposti. All'anello erano appese quattro catenelle in filo di bronzo ritorto. Le catenelle reggevano almeno tre pendenti di forma ovale in materiale vetroso decorati con solcature sulla superficie. Insieme alle catenelle sono conservati anche due piccoli pendenti in ambra, forse non pertinenti al pendaglio, ma indicati come tali nell'inventario dei materiali.

Stato di conservazione: non restaurati. – 29976: fibula in frammenti (staffa lacunosa, ago e molla spezzati). Anello intero, leggermente deformato. Catenelle in frammenti ricomponibili, con poche lacune, ma prive delle asole. – 30044: pendagli in frammenti, in parte ricomponibili, con diverse lacune.

Dimensioni: fibula: l. 5,3 cm; alt. 2,6 cm.

32. Pendaglio a elementi tubolari

N. inv. MAN: 30042

N. inv. scavo: 98

Luogo di conservazione: MAN Ancona (deposito)

Descrizione: pendaglio di forma trapezoidale formato da tre lamine bronzee ripiegate con i margini accostati, avvolte ciascuna intorno a un'asticciola verticale a sezione quadrata desinente superiormente in un occhiello. Le tre asticciolate sono bloccate alle estremità da due lamine bronzee sagomate che chiudono le aperture degli elementi tubolari su entrambi i lati.

Stato di conservazione: restaurato. Superficie corrosa, con alcune lacune su tutti gli elementi del pendaglio.

Dimensioni: alt. 9 cm; p. 44 g. – lamina sup.: l. 3,1 cm. – lamina inf.: l. 4,5 cm.

33. Pendenti a battacchio

N. inv. MAN: 30052

N. inv. scavo: 108

Luogo di conservazione: MAN Ancona (deposito)

Descrizione: cinque pendenti in bronzo fuso di forma cilindrica con occhiello di sospensione coronato, grande nodo mediano romboidale e terminazione globulare.

Stato di conservazione: restaurati.

Dimensioni: l. 7,7-7,9 cm; p. 27 g ciascuno (tot. 135 g).

34. Pendente a doppia spirale

N. inv. MAN: 29817

N. inv. scavo: 31y

Luogo di conservazione: MAN Ancona (deposito)

Descrizione: bronzo fuso. Doppia spirale con raccordo a gomito semplice.

Stato di conservazione: non restaurato. In frammenti ricomponibili.

Dimensioni: alt. 4,7 cm; l. 3 cm.

35. Pendente a ghianda in argento

N. inv. MAN: 29854

N. inv. scavo: 32x

Luogo di conservazione: MAN Ancona (deposito)

Descrizione: lamina d'argento. Il pendente ha forma di ghianda, sormontata da un elemento troncoconico sulla cui superficie è visibile una leggerissima costolatura, con doppio toro all'estremità superiore, e profilatura marcata in corrispondenza e della ghianda. Un elemento tubolare costolato e forato, inserito orizzontalmente in un anellino collegato alla parte troncoconica del pendente, serviva da alloggiamento per il filo di sostegno. Il pendente è formato molto probabilmente da due porzioni di lamina unite tra loro.

Stato di conservazione: non restaurato. Superficie lievemente corrosa.

Dimensioni: alt. 2,8 cm; largh. 1,5 cm.

36. Orecchino

N. inv. MAN: 29797

N. inv. scavo: 20

Luogo di conservazione: MAN Ancona (deposito)

Descrizione: disco di ambra forato di forma leggermente ovale, con andamento concavo sulla superficie piana.

Stato di conservazione: non restaurato. Superficie corrosa. Manca l'elemento di sospensione dell'orecchino.

Dimensioni: \varnothing est. 2,8 cm; \varnothing foro 0,5 cm.

37. Orecchino

N. inv. MAN: 29858

N. inv. scavo: 33b

Luogo di conservazione: MAN Ancona (deposito)

Descrizione: disco di ambra forato di forma circolare, con andamento concavo sulla superficie piana.

Stato di conservazione: non restaurato. Superficie corrosa. Manca l'elemento di sospensione dell'orecchino.
Dimensioni: ø est. 2,7 cm; ø foro 0,5 cm.

38. Pendente in ambra

N. inv. MAN: 30023

N. inv. scavo: 79(?)

Luogo di conservazione: MAN Ancona (deposito)

Descrizione: pendente in ambra a forma trapezoidale con foro pervio, decorato con alcune solcature orizzontali e tre alloggiamenti circolari.

Stato di conservazione: non restaurato. Scheggiato e lacunoso.

Dimensioni: alt. 2,2 cm; largh. 1,5 cm.

39. Collana/ pettorale con pendenti in ambra

N. inv. MAN: 29814, 29855 (= T8.197; T8.200), 29860

N. inv. scavo: 31g, 32y, 33c

Luogo di conservazione: MAN Ancona (deposito)

Descrizione: 29814: distanziatore di fili in ambra a forma semilunata con spigoli arrotondati e sezione ovale, con una fila di sei fori passanti. – 29860: distanziatore di fili in ambra a forma semilunata con spigoli arrotondati e sezione ovale, con una fila di sei fori passanti. – 29855: piccoli pendenti e perline in ambra di varie forme e dimensioni (a goccia, a trapezio, a stivale). Forse appartenevano tutti a una collana.

Stato di conservazione: non restaurato. Superficie corrosa.

Dimensioni: 29814: l. 3,5 cm; alt. 0,9 cm; largh. 0,7 cm. – 29860: l. 3,5 cm; alt. 1 cm; largh. 0,8 cm.

40. Vaghi in materiale vetroso

N. inv. MAN: 29909; T8.187

N. inv. scavo: 34k

Luogo di conservazione: MAN Ancona (deposito)

Descrizione: 25 piccoli anellini in materiale vetroso di colore azzurro, più alcuni in frammenti. Facevano forse parte di una collana.

Stato di conservazione: non restaurati. Superficie corrosa.

Dimensioni: ø ca. 0,8 cm.

41. Vaghi in materiale vetroso

N. inv. MAN: 30023; T8.193

N. inv. scavo: 78

Luogo di conservazione: MAN Ancona (deposito)

Descrizione: circa 102 piccoli anellini in materiale vetroso di colore azzurro e blu.

Stato di conservazione: non restaurati. Molti vaghi sono in frammenti, con la superficie abrasa.

Dimensioni: ø ca. 0,8 cm.

42. Distanziatore in osso e vaghi in materiale vetroso

N. inv. MAN: -

N. inv. scavo: 121

Luogo di conservazione: MAN Ancona (deposito)

Descrizione: elemento distanziatore per fili in osso di forma rettangolare, con 12 fori disposti su due file sulla superficie piana e sei fori su uno dei lati lunghi. Nel diario di scavo è descritto come »pendaglio d'osso con quattro file di coralli bianchi«: i coralli, probabilmente dei vaghi in materiale vetroso, non sono conservati.

Stato di conservazione: integro.

Dimensioni: l. 3,9 cm; largh. 1,7 cm.

43. Vaghi e pendenti in osso

N. inv. MAN: 30023; T8.193

N. inv. scavo: 79

Luogo di conservazione: MAN Ancona (deposito)

Descrizione: 14 vaghi in osso »a botticella« con foro pervio e modanature. – Vago circolare in osso a sezione quadrangolare decorato da tre occhi di dado. – Cinque pendenti in osso di forma rettangolare asimmetrica, decorati con un'incisione diagonale tracciata tra l'angolo in alto a sinistra e quello in basso a destra. La superficie così divisa in due porzioni è decorata con due occhi di dado simmetrici. Il lato posteriore è decorato da motivi a zig-zag. Quattro pendenti hanno un foro passante, in alto al centro. Ai materiali è associato un pendente in ambra trapezoidale con foro pervio.

Stato di conservazione: non restaurati. Pendenti in osso con superficie sbrecciata (solo due conservano la decorazione a occhi di dado).

Dimensioni: vaghi a botticella: l. ca. 0,8-1 cm. – vago circolare: ø 1,4 cm. – pendenti: 1: alt. 2,3 cm; largh. 2,2 cm; s. 0,5 cm. 2: alt. 2,1 cm; largh. 2 cm; s. 0,6 cm. 3: alt. 1,7 cm; largh. 1,4 cm; s. 0,8 cm. 4: alt. 1,8 cm; largh. 1,7 cm; s. 0,7 cm. 5: alt. 2 cm; largh. 1,6 cm; s. 0,6 cm. – pendente ambra: alt. 2,2 cm.

44. Pendente in materiale vetroso

N. inv. MAN: 29912

N. inv. scavo: 34w

Luogo di conservazione: MAN Ancona (deposito)

Descrizione: pendente a goccia in materiale vetroso di colore biancastro, con foro verticale pervio. Nel foro era inserita un'asticella di sospensione in bronzo con un'estremità ripiegata a uncino.

Stato di conservazione: non restaurato. Superficie corrosa. Il pendente è spezzato in quattro frammenti, ricomponibili. Gancio in due frammenti.

Dimensioni: pendente: alt. ca. 1,5 cm. – gancio: alt. 2,5 cm.

45. Pendenti in materiale vetroso

N. inv. MAN: 30051?

N. inv. scavo: 107

Luogo di conservazione: MAN Ancona (deposito)

Descrizione: sei frammenti di pendenti a goccia in materiale vetroso di colore bianco e azzurro, con foro ver-

ticale pervio. Quattro asticelle di sospensione in bronzo con un'estremità ripiegata a uncino. Ad essi è associato un pendente a goccia in ambra.

Stato di conservazione: non restaurati. Superficie corrosa. Pendenti in materiale vetroso non ricomponibili. Ganci lacunosi. Pendente in ambra privo dell'appiccagnolo.

Dimensioni: non determinabili.

46. Bracciale

N. inv. MAN: 29907

N. inv. scavo: 34y

Luogo di conservazione: MAN Ancona (deposito)

Descrizione: bronzo fuso. Bracciale a tondo con sfaccettature regolari, a sezione esagonale; capi sovrapposti.

Stato di conservazione: restaurato.

Dimensioni: \varnothing int. 6,2 cm; \varnothing sezione 0,5 cm; p. 26 g.

47. Bracciale

N. inv. MAN: 30021

N. inv. scavo: 77

Luogo di conservazione: MAN Ancona (deposito)

Descrizione: bronzo fuso. Bracciale a nastro a sezione rettangolare appiattita, con porzione mediana allargata e decorata da scanalature entro bordi rilevati; capi sovrapposti.

Stato di conservazione: restaurato.

Dimensioni: \varnothing ca. 7,5 cm; largh. lamina 2 cm; p. 46 g.

48. Bottoni a disco

N. inv. MAN: 30033, 30034, 30036, 30037, 30038, 30039, 30040, 30043, 30045, 30046, 30047, 30048

N. inv. scavo: 90, 102, 96, 93, 94, 103, 89, 99, 95, 101, 104, 92

Luogo di conservazione: MAN Ancona (deposito)

Descrizione: bronzo fuso e martellato. Dodici bottoni a disco a profilo concavo-convesso, con anellino di fissaggio sul lato interno. Ciascun bottone è decorato con due serie concentriche di borchie, una lungo il bordo, una al centro. I bottoni 30037-30038 (**48.d-e**), di dimensioni maggiori, sono privi di decorazione.

Stato di conservazione: restaurati. Superficie corrosa. –

48.a: ricomposto, lacunoso. – **48.b:** lacunoso. – **48.c:** ricomposto, lacunoso. – **48.d:** sbrecciature sul bordo. – **48.e:** intero. – **48.f:** ricomposto. – **48.g:** in tre frammenti, lacunoso. – **48.h:** ricomposto, con lievi sbrecciature sul bordo. – **48.i:** intero. – **48.l:** ricomposto, con lievi sbrecciature sul bordo. – **48.m:** lacunoso. – **48.n:** ricomposto, lacunoso.

Dimensioni: **48.a:** \varnothing 4,7 cm; p. 8,5 g. – **48.b:** \varnothing 4,7 cm; p. 7,5 g. – **48.c:** \varnothing 4,7 cm; p. 10 g. – **48.d:** \varnothing 10,3 cm; p. 66,5 g. – **48.e:** \varnothing 8,5 cm; p. 47,5 g. – **48.f:** \varnothing 4,7 cm; p. 8 g. – **48.g:** \varnothing 4,7 cm; p. 7,5 g. – **48.h:** \varnothing 4,7 cm; p. 8,5 g. – **48.i:** \varnothing 4,7 cm; p. 11,5 g. – **48.l:** \varnothing 4,7 cm; p. 8,5 g. – **48.m:** \varnothing 4,7 cm; p. 8,5 g. – **48.n:** \varnothing 4,7 cm; p. 9 g.

Bibl.: Vighi 1972, 26 n. 12; 1974, 15 n. 12.

49. Bottoncini

N. inv. MAN: 29832, 29855, 29884, 29886, 29934, 29950, 30002, 30004, T8.199

N. inv. scavo: 31w, 32y, 33c1, 34, 35, 64

Luogo di conservazione: MAN Ancona (deposito)

Descrizione: bronzo fuso. Numerosi piccoli bottoncini di forma emisferica (circa 250), con anellino di fissaggio centrale sul lato interno.

Stato di conservazione: non restaurati. Per la maggior parte interi.

Dimensioni: \varnothing ca. 0,8-1 cm.

50. Anello

N. inv. MAN: - (T8.31)

N. inv. scavo: -

Luogo di conservazione: MAN Ancona (deposito)

Descrizione: bronzo. Anello in filo di verga a sezione circolare, con capi accostati. Incerta la pertinenza ad altri oggetti.

Stato di conservazione: non restaurato. Superficie corrosa.

Dimensioni: \varnothing 2,5 cm.

51. Anello

N. inv. MAN: - (T8.31)

N. inv. scavo: -

Luogo di conservazione: MAN Ancona (deposito)

Descrizione: bronzo. Anello in filo di verga a sezione circolare, con capi accostati. Incerta la pertinenza ad altri oggetti.

Stato di conservazione: non restaurato. Superficie corrosa, leggermente deformato.

Dimensioni: \varnothing 2 cm.

52. Pendaglio in ferro?

N. inv. MAN: 29997

N. inv. scavo: 58

Luogo di conservazione: MAN Ancona (deposito)

Descrizione: ferro forgiato. Resti di asticella a sezione circolare e di un anello a sezione circolare. Non è chiaro se i due oggetti fossero uniti tra loro.

Stato di conservazione: non restaurati. Ricoperti da prodotti di corrosione. Asticella e anello in due frammenti ricomponibili, entrambi lacunosi.

Dimensioni: asticella: l. 5,5 cm. – anello: \varnothing ca. 2,5 cm.

Utensili

53. Fusaiola

N. inv. MAN: 29910

N. inv. scavo: 34y

Luogo di conservazione: MAN Ancona (deposito)

Descrizione: impasto lisciato. Forma pentagonale a spicchi, profilo sferoidale.

Stato di conservazione: intera.

Dimensioni: \varnothing foro pervio 0,8 cm; \varnothing ca. 3,2 cm; alt. 1,5 cm.

Ceramica

54. *Oinochoe*

N. inv. MAN: 29785

N. inv. scavo: 8

Luogo di conservazione: AS Numana

Descrizione: superficie lisciata, di colore marrone chiaro. Impasto di colore marrone chiaro, molto fine. Collo cilindrico. Corpo ovoide. Basso piede a disco. Ansa impostata sulla spalla.

Decorazione: decorazione a fasce di vernice. All'esterno: a vernice rosso scura-marrone, sul collo (una fascia ondulata tra due fasce orizzontali), sulla spalla (serie di baccellature), sul ventre (serie di cinque fasce parallele, quattro esterne sottili e una centrale più spessa), sul piede (fascia orizzontale), sull'ansa (due serie di due fasce parallele).

Stato di conservazione: restaurata, con integrazioni.

Dimensioni: alt. 21,8cm; largh. orlo 9,6cm; ø fondo 6,5cm.

Bibl.: Vighi 1972, 26 n. 15; 1974, 15 n. 15. – Coen 2015a, 197 nota 53.

55. *Attingitoio-brocchetta*

N. inv. MAN: 29777

N. inv. scavo: 1

Luogo di conservazione: MAN Ancona (deposito)

Descrizione: superficie lisciata, di colore marrone chiaro. Impasto di colore marrone chiaro, molto fine. Orlo assottigliato. Collo cilindrico. Corpo globulare. Basso piede a disco. Ansa sormontante a bastoncino, impostata sulla spalla.

Decorazione: decorazione a fasce di vernice. All'esterno: fasce orizzontali parallele a vernice rosso-marrone, sull'orlo, sul collo (fascia spessa e una fascia ondulata poco sopra il livello dell'attacco dell'ansa), sul ventre (due fasce presso il punto di massima espansione, quella inferiore leggermente più sottile; una fascia spessa nella parte inferiore del ventre), sull'ansa (due fasce lungo i profili laterali e almeno una fascia trasversale).

Stato di conservazione: non restaurato. Ricomposto da più frammenti.

Dimensioni: alt. 13,5 cm; ø orlo 7,8 cm; ø piede 4,5 cm.

56. *Attingitoio-brocchetta*

N. inv. MAN: 29780

N. inv. scavo: 4

Luogo di conservazione: AS Numana

Descrizione: superficie lisciata, di colore marrone chiaro. Impasto di colore marrone chiaro, molto fine. Collo cilindrico. Corpo globulare. Basso piede a disco. Ansa sormontante a bastoncino, impostata sulla spalla.

Decorazione: decorazione a fasce di vernice. All'esterno: fasce orizzontali parallele a vernice arancione, sull'orlo, sul collo (fascia spessa e una fascia ondulata al livello dell'attacco dell'ansa), sul ventre (tre fasce presso il punto di

massima espansione, quella superiore e quella inferiore più sottili; una fascia spessa nella parte inferiore del ventre), sull'ansa (due fasce lungo i profili laterali e almeno tre fasce trasversali).

Stato di conservazione: non restaurato. Ricomposto da più frammenti.

Dimensioni: alt. 12,1 cm; ø orlo 7,8 cm; ø piede 4,4 cm.

57. *Cothon*

N. inv. MAN: 29793

N. inv. scavo: 16

Luogo di conservazione: MAN Ancona (deposito)

Descrizione: superficie lisciata, di colore nerastro. Impasto di colore grigio scuro, con inclusi di piccole dimensioni. Imboccatura circolare. Corpo lenticolare. Fondo piano. Ansa verticale a doppio bastoncino, impostata sulla parete, con appendice semilunata.

Stato di conservazione: non restaurato. Ricomposto da più frammenti (metà circa del vaso è ancora contenuta in un blocco di terra non scavato).

Dimensioni: alt. ca. 12,8 cm; ø orlo 6 cm; ø fondo ca. 5 cm.

58. *Poculum*

N. inv. MAN: 29783

N. inv. scavo: 5

Luogo di conservazione: MAN Ancona (deposito)

Descrizione: superficie irregolare, di colore marrone con sfumature nerastre. Impasto di colore rossastro, con inclusi di medie dimensioni. Imboccatura circolare. Orlo piano. Corpo troncoconico dal profilo marcatamente irregolare. Fondo piano. Quattro prese a linguetta orizzontale impostate al di sotto dell'orlo.

Stato di conservazione: ricomposto da più frammenti. Abrasioni superficiali.

Dimensioni: alt. 7 cm; ø orlo 8,4 cm; ø fondo 5,3 cm.

59. *Olla miniaturistica*

N. inv. MAN: 29787

N. inv. scavo: 10

Luogo di conservazione: MAN Ancona (deposito)

Descrizione: superficie non lisciata, di colore marrone con sfumature nerastre. Impasto di colore marrone, con inclusi di medie dimensioni. Imboccatura circolare. Orlo assottigliato. Labbro svasato. Collo concavo. Corpo ovoide. Fondo piano.

Stato di conservazione: non restaurata. Ricomposta da più frammenti, lacunosa (mancano parte del ventre e metà circa del labbro).

Dimensioni: alt. 5,5 cm; ø fondo 3,5 cm.

60. *Grande coppa su alto piede*

N. inv. MAN: 29789

N. inv. scavo: 12

Luogo di conservazione: MAN Ancona (deposito)

Descrizione: superficie lisciata, di colore marrone chiaro. Impasto di colore marrone chiaro, molto fine. Orlo ingrossato e appiattito superiormente. Vasca a calotta profonda, con pareti a profilo arrotondato. Alto piede a tromba con costolatura e margine modanato. Sotto il labbro si osservano due fori eseguiti prima della cottura.

Decorazione: decorazione a fasce di vernice. All'esterno: fasce orizzontali parallele a vernice rosso-arancione sull'orlo, sul labbro (tratti radiali e fascia esterna), sulla vasca (una fascia spessa e due sottili), sullo stelo (una fascia spessa e una sottile) e sul piede; all'interno: fasce concentriche a vernice rosso-arancione di spessore variabile, con tondo sul fondo. Decorazione plastica con costolature sullo stelo del piede.

Stato di conservazione: non restaurata. Intera, ricomposta da più frammenti. La vernice delle decorazioni è evanida in molti punti.

Dimensioni: alt. 19 cm; ø orlo 17,5 cm; ø piede 12,8 cm.

61. Calice

N. inv. MAN: 29784

N. inv. scavo: 7

Luogo di conservazione: MAN Ancona (deposito)

Descrizione: superficie lisciata, di colore marrone scuro. Impasto di colore grigio, con inclusi di piccole dimensioni. Orlo assottigliato. Alto labbro distinto e svasato. Vasca carenata poco profonda, con pareti a profilo leggermente arrotondato. Alto piede a tromba.

Stato di conservazione: restaurato. Manca la base del piede: le fratture al termine del fusto sono antiche.

Dimensioni: alt. 11,9 cm; ø orlo 11 cm.

62. Calice

N. inv. MAN: 29788

N. inv. scavo: 11

Luogo di conservazione: MAN Ancona (deposito)

Descrizione: superficie lisciata, di colore marrone scuro. Impasto di colore da grigio a rossastro, con inclusi di piccole dimensioni. Orlo assottigliato. Alto labbro distinto e svasato. Vasca carenata poco profonda, con pareti a profilo leggermente arrotondato. Alto piede a tromba a margini arrotondati.

Stato di conservazione: ricomposto da più frammenti, lacunoso.

Dimensioni: alt. 14 cm; ø orlo 14,3 cm; ø piede 9,8 cm.

63-64. Calice tetransato su alto piede con coperchio

N. inv. MAN: 29794-29795

N. inv. scavo: 17-18

Luogo di conservazione: MAN Ancona (deposito)

Descrizione: **63:** superficie lisciata, di colore marrone scuro. Impasto di colore da grigio a rossastro, con inclusi di piccole dimensioni. Orlo assottigliato. Alto labbro diritto. Vasca carenata con pareti a profilo leggermente arrotondato. Alto piede a tromba con margine arrotondato.

Quattro anse a bastoncello impostate obliquamente sulla carena. – **64:** superficie lisciata, di colore marrone scuro con sfumature non uniformi. Impasto di colore da grigio a rossastro, con inclusi di piccole dimensioni. Presa a tromba con costolature e margine arrotondato. Vasca carenata con pareti a profilo leggermente arrotondato. Alto labbro diritto, leggermente rientrante. Orlo assottigliato.

Stato di conservazione: **63:** non restaurato. Ricomposto da più frammenti, lacunoso (mancano parte del labbro, delle anse e del piede). – **64:** non restaurato. Ricomposto da più frammenti, lacunoso (mancano parte della presa e della vasca).

Dimensioni: **63:** alt. 14,2 cm; ø orlo 13,5 cm; ø piede 10,5 cm. – **64:** alt. 11 cm; ø orlo 14,2 cm; ø piede 8,9 cm.

65. Scodella ad ansa sopraelevata

N. inv. MAN: 29792

N. inv. scavo: 15

Descrizione: superficie lisciata, di colore marrone con sfumature rossastre. Impasto di colore marrone, con inclusi di piccole dimensioni. Imboccatura circolare. Orlo assottigliato. Labbro rientrante. Vasca a calotta. Fondo piano. Ansa verticale a doppio bastoncello, con espansione sommitale semilunata, impostata sull'orlo.

Stato di conservazione: non restaurata. Ricomposta da più frammenti.

Dimensioni: alt. ca. 12 cm; ø orlo ca. 16 cm; ø fondo 6 cm.

66. Kylix

N. inv. MAN: 29790

N. inv. scavo: 13

Luogo di conservazione: AS Numana

Descrizione: superficie lisciata, di colore marrone chiaro. Impasto di colore marrone chiaro, molto fine. Orlo assottigliato. Labbro svasato. Spalla arrotondata. Vasca profonda. Piede ad anello. Anse a bastoncello impostate orizzontalmente sulla spalla.

Decorazione: decorazione a fasce di vernice. All'esterno: fasce orizzontali parallele a vernice rosso-arancione sull'orlo, sulla spalla, sulla vasca (una fascia ondulata e quattro rettilinee sottili), sul piede e sulle anse; all'interno: fasce concentriche a vernice rosso-arancione di spessore variabile (una all'interno del labbro, due all'interno della vasca); sotto il piede: a vernice rosso-arancione, fascia circolare con due fasce incrociate.

Stato di conservazione: restaurata. Integrazione sul labbro.

Dimensioni: alt. 6 cm; ø orlo 10,8 cm; ø piede 4,2 cm.

67. Tazza biansata

N. inv. MAN: 29779

N. inv. scavo: 3

Luogo di conservazione: MAN Ancona (deposito)

Descrizione: superficie lisciata, di colore marrone scuro

con sfumature chiare. Impasto di colore rossastro, con inclusi di piccole dimensioni. Imboccatura ovale. Orlo assottigliato. Alto labbro distinto, leggermente svasato. Corpo lenticolare. Fondo piano, con ombelicatura centrale visibile solo all'interno. Anse a nastro sormontanti, con sezione ovale, impostate sull'orlo e sul punto di massima espansione del corpo.

Stato di conservazione: restaurata. Lievi sbrecciature sull'orlo.

Dimensioni: alt. 8,3 cm; ø orlo 8,6 cm; ø fondo 3,3 cm.

68. Tazza biansata

N. inv. MAN: 29791

N. inv. scavo: 14

Descrizione: superficie lisciata, di colore marrone scuro. Impasto di colore da marrone scuro ad arancione, con inclusi di piccole dimensioni. Orlo assottigliato. Alto labbro distinto, leggermente svasato. Corpo lenticolare. Fondo piano. Anse a nastro sormontanti, con sezione ovale, impostate sull'orlo e sul punto di massima espansione del corpo.

Stato di conservazione: non restaurata. In frammenti (metà circa del vaso è ancora contenuta in un blocco di terra non scavato).

Dimensioni: alt. non determinabile; ø fondo ca. 6 cm.

69. Tazza biansata

N. inv. MAN: 29778

N. inv. scavo: 2

Luogo di conservazione: MAN Ancona (deposito)

Descrizione: superficie lisciata, di colore marrone scuro con sfumature chiare non uniformi. Imboccatura ovale. Orlo assottigliato. Labbro distinto, leggermente svasato. Corpo lenticolare. Fondo piano. Anse a nastro sormontanti, con sezione ovale, impostate sull'orlo e sul punto di massima espansione del corpo.

Stato di conservazione: non restaurata. Ricomposta da più frammenti, lacunosa (manca parte del labbro).

Dimensioni: alt. 5,8 cm; ø min. orlo 4,1 cm; ø fondo 2,2 cm.

70. Coperchio troncoconico

N. inv. MAN: 29781

N. inv. scavo: 6

Luogo di conservazione: MAN Ancona (deposito)

Descrizione: superficie irregolare, di colore marrone con sfumature nerastre. Impasto di colore marrone, con inclusi di medie dimensioni. Orlo arrotondato. Presa a pomello.

Stato di conservazione: non restaurato. Ricomposto da più frammenti, lacunoso (manca parte della presa).

Dimensioni: alt. 5 cm; ø ca. 7,3 cm.

Reperti non rintracciati

71. Fibula a tre bottoni con nodulo ovale nell'arco e staffa lunga con appendice zoomorfa (tipo IV.5)

N. inv. MAN: 29964

N. inv. scavo: 36q

Descrizione: fibula decorata nell'arco da un pomo con tre appendici. Lunga staffa terminante con due testine di animali (InvMAN). Fibula a lunga staffa con due testine animali (DS).

Stato di conservazione: integra (InvMAN).

Dimensioni: l. 12 cm (InvMAN).

72. Anellini in osso

N. inv. MAN: -

N. inv. scavo: 34a1

Descrizione: piccoli anellini d'osso (DS).

73. *Cothon o kantharos*

N. inv. MAN: 29786

N. inv. scavo: 9

Descrizione: piccolo *cothon* in ceramica scura. In minuti frammenti, non ricomponibile (InvMAN). Frammenti di *kantharos* di impasto (DS).

Stato di conservazione: buono (InvMAN).

TOMBA 9

Numerazione alternativa: tomba VIII

Data dello scavo: 15 aprile 1970

Dimensioni (l. × largh.): 165 cm × 45 cm

Genere: femminile

Età: infantile o subadulta

fig. 48

La tomba 9 era collocata tra la tomba 8 e la tomba 6; così come la successiva tomba 10 – e diversamente da tutte le altre sepolture – era orientata in senso SE-NW. La fossa è di forma rettangolare e di profondità abbastanza contenuta, anche se quest'ultima non è segnalata nella documentazione di scavo. Il fondo della fossa non è ricoperto di ghiaia. Nel diario di scavo si fa cenno alle cattive condizioni di conservazione dello scheletro, effettivamente irriconoscibile in tutte le foto della tomba (fig. 49), all'infuori di pochi frammenti del cranio. Non è dunque possibile ricostruire in alcun modo lo stato di giacitura del corpo. Le dimensioni



Fig. 49 Tomba 9. La sepoltura in corso di scavo. – (Foto Archivio Soprintendenza ABAP AN-PU, n. inv. 16228).

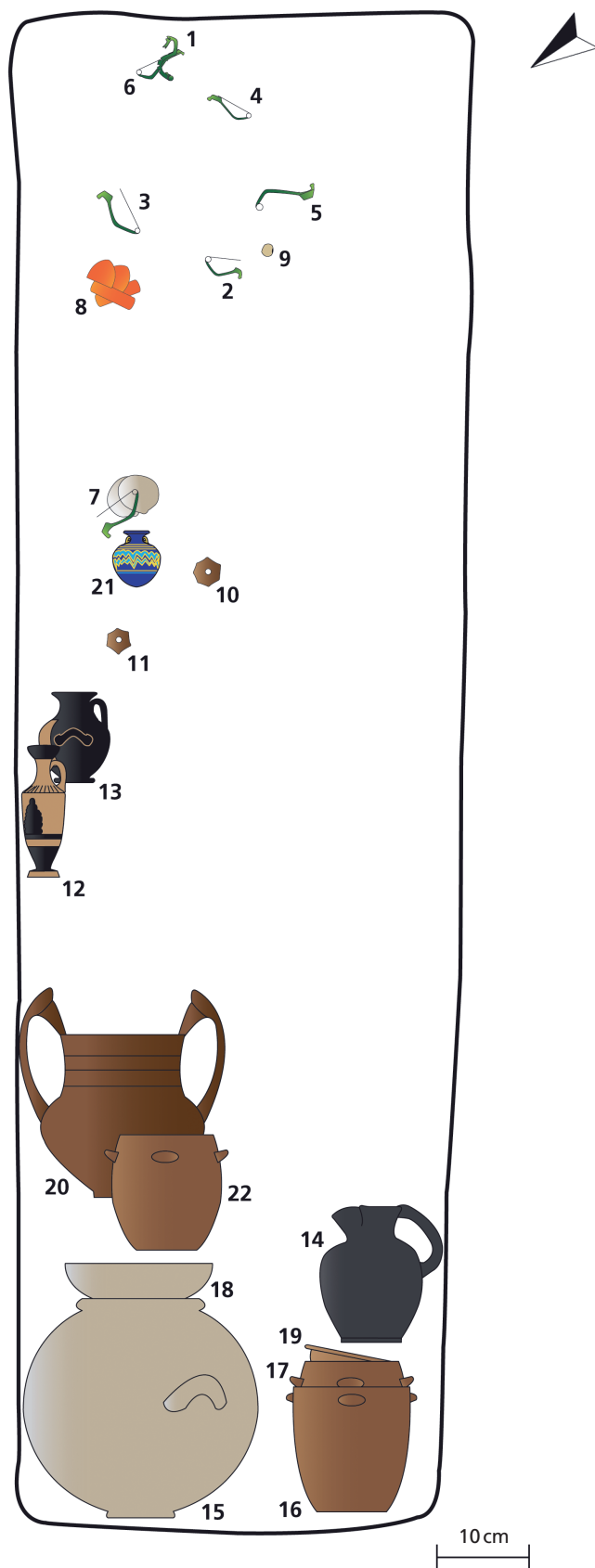

Fig. 48 Tomba 9. Ricostruzione schematica. – (Grafica G. Bardelli).



Fig. 50 Tomba 9. Reperti rinvenuti lungo il lato NE della fossa. – (Foto Archivio Soprintendenza ABAP AN-PU, n. inv. 21110).

abbastanza contenute della fossa suggeriscono in ogni caso l'attribuzione della sepoltura ad un individuo di età infantile o subadulta.

Attorno al cranio erano collocate sei fibule (1-6) e una perlina in materiale vetroso (9), mentre i resti di una probabile collana con elementi in ambra (8) sono segnalati nei pressi della spalla destra. Poco oltre questi ultimi, nella metà sinistra della fossa (fig. 50), furono rinvenuti un'ulteriore fibula, associata a due valve di conchiglia (7), due fusaiole (10-11) e un *aryballos* in vetro policromo (21). Circa a metà della fossa, sempre sul lato sinistro, erano adagiate una *kalpis* e una *lekythos* a figure nere (12-13). Il resto del corredo ceramico era deposto presso il lato settentrionale della fossa (14-20, 22): da destra verso sinistra, due *pocula* (16-17) erano impilati insieme a una coppetta (19), a fianco di un'*oinochoe* (14). A sinistra era invece collocata una grande olla (15), sopra la quale era stata adagiata una coppa su piede (18), rinvenuta quasi di taglio per via della frammentazione dell'olla. Infine, un ulteriore *poculum* (22) e un *kantharos* (20) erano posti di fronte alla grande olla, addossati al lato sinistro della fossa.

Catalogo del corredo

Elementi di ornamento

1. Fibula con appendice a testa di anatra (tipo IX.1, *Vogelkopffibel*)

N. inv. MAN: 30065

N. inv. scavo: 1

Luogo di conservazione: AS Numana

Descrizione: bronzo fuso. Arco simmetrico a sezione ovale con tre incassi trasversali tra costolature parallele. Staffa lunga con sezione a »U«. Appendice rivolta verso l'arco conformata a testa di anatra con becco all'insù e quattro incassi – due trasversali, sulla testa e sul becco, e due circolari in corrispondenza degli occhi. Molla bilaterale a corda interna, avvolta attorno a un perno inserito nella testa dell'arco forato.

Stato di conservazione: restaurata. Priva dell'arco. Resti di materiale biancastro all'interno dell'incavo dell'occhio destro.

Dimensioni: alt. 1,8cm; l. 4,5cm.

Bibl.: Lollini 1976a, 144-145 tav. 14, 10; 1976b, 151; 1985, 335 fig. 13, B.2. – Kruta 1978, 151 nota 8. – De

Marinis 1987, fig. 5.3. – Landolfi 1987, 447; 2000, 131-132. – Frey 1988, 35 fig. 2, 4. 36. – Pare 1989, 454. 457 fig. 23. – Adam 1996, 45 n. 26. – Stöllner 2002, 460 n. 28. – Nascimbene 2009, 154-155. – Bardelli 2022a, 40 fig. 4.

2. Fibula Certosa (tipo V.4, varietà A)

N. inv. MAN: 30069

N. inv. scavo: 5

Luogo di conservazione: MAN Ancona (deposito)

Descrizione: bronzo fuso. Arco simmetrico con piegatura a gomito alla sommità, a sezione biconvessa, quadrata verso la molla. Staffa corta con dorso stretto e sezione a »J«. Appendice rialzata a bottone, impostata verticalmente. Molla unilaterale a due avvolgimenti.

Stato di conservazione: restaurata. Intera.

Dimensioni: l. 4,4cm; alt. 1,9cm.

3. Fibula Certosa (tipo V.4, varietà B)

N. inv. MAN: 30070

N. inv. scavo: 6

Luogo di conservazione: MAN Ancona (deposito)
Descrizione: bronzo fuso. Arco simmetrico con piegatura a gomito alla sommità, a sezione biconvessa, quadrata verso la molla. Staffa corta con dorso stretto e sezione a »J«. Appendice rialzata a bottone, impostata verticalmente. Molla unilaterale a due avvolgimenti.
Stato di conservazione: restaurata. Intera.
Dimensioni: l. 6,1 cm; alt. 2,5 cm.

4. Fibula Certosa (tipo V.6)

N. inv. MAN: 30067

N. inv. scavo: 3

Luogo di conservazione: MAN Ancona (deposito)

Descrizione: bronzo fuso. Arco asimmetrico verso la molla, a sezione lenticolare, con lieve piegatura alla sommità e una costolatura all'attacco della staffa. Staffa corta con dorso stretto e sezione a »C«. Appendice rialzata a bottone troncoconico, impostata obliquamente. Molla unilaterale a due avvolgimenti.

Stato di conservazione: restaurata. Arco ricomposto.

Dimensioni: l. 5,2 cm; alt. 1,1 cm.

5. Fibula Certosa (tipo V.7)

N. inv. MAN: 30068

N. inv. scavo: 4

Luogo di conservazione: MAN Ancona (deposito)

Descrizione: bronzo fuso. Arco con piegatura a gomito, asimmetrico verso la molla, a sezione biconvessa, quadrata in prossimità di quest'ultima; costolatura all'attacco della staffa. Staffa corta con dorso stretto e sezione a »J«. Appendice rialzata con bottone sommitale espanso e schiacciato. Molla unilaterale a due avvolgimenti.

Stato di conservazione: restaurata. Ago lacunoso.

Dimensioni: l. 6,7 cm; alt. 2,6 cm.

6. Fibula Certosa (tipo V.8)

N. inv. MAN: 30066

N. inv. scavo: 2

Luogo di conservazione: MAN Ancona (deposito)

Descrizione: bronzo fuso. Arco con piegatura a gomito alla sommità, asimmetrico e con strozzatura verso la molla, a sezione poligonale e sfaccettato sul lato superiore; costolatura all'attacco della staffa. Staffa lunga con dorso largo e sezione a »T«. Appendice rialzata a doppio bottone. Molla unilaterale a due avvolgimenti.

Decorazione: dorso della staffa decorato con tre cerchi impressi e tremolo lungo i lati.

Stato di conservazione: restaurata. Arco ricomposto.

Dimensioni: l. 5,5 cm; alt. 1,7 cm.

7. Fibula Certosa (tipo V.4, varietà B) con pendaglio a conchiglia bivalve

N. inv. MAN: 30073 (= 58346)

N. inv. scavo: 9

Luogo di conservazione: MAN Ancona (deposito)

Descrizione: bronzo fuso. Arco simmetrico con piegatura a gomito alla sommità, a sezione biconvessa, quadrata verso la molla. Staffa corta con dorso stretto e sezione a »J«. Appendice rialzata a bottone, impostata verticalmente. Molla unilaterale a due avvolgimenti. Vi era associato un probabile pendaglio formato da una conchiglia bivalve (*Glycymeris* sp.).

Stato di conservazione: fibula: restaurata. Superficie corrosa. Ricomposta da tre frammenti. Staffa lacunosa, appendice mancante. – conchiglie: non restaurate. Intere, con incrostazioni terrose.

Dimensioni: fibula: l. 4,2 cm; alt. 1,9 cm.

8. Elementi di collana in ambra

N. inv. MAN: 30072

N. inv. scavo: 8

Luogo di conservazione: MAN Ancona (deposito)

Descrizione: riduttori e distanziatori di fili in ambra. Due riduttori di fili a forma triangolare, con gli spigoli arrotondati, con quattro fori di entrata alla base e uno di uscita presso lo spigolo superiore. Due distanziatori di forma rettangolare, con gli spigoli smussati, di cui uno con almeno tre fori passanti.

Stato di conservazione: non restaurati. In condizioni estremamente frammentarie e in parte lacunosi.

Dimensioni: non determinabili.

9. Vago in materiale vetroso

N. inv. MAN: 30071

N. inv. scavo: 7

Luogo di conservazione: MAN Ancona (deposito)

Descrizione: piccolo vago in materiale vetroso bianco a profilo sferico asimmetrico, con foro passante.

Stato di conservazione: intero.

Dimensioni: ø 1,3 cm.

Utensili

10. Fusaiola

N. inv. MAN: 30075

N. inv. scavo: 11

Luogo di conservazione: MAN Ancona (deposito)

Descrizione: impasto liscio. Forma ettagonale a spicchi, profilo sferoidale.

Stato di conservazione: intera, con fratture superficiali.

Dimensioni: ø foro pervio 0,6 cm; ø ca. 3 cm; alt. 1,8 cm.

11. Fusaiola

N. inv. MAN: 30076

N. inv. scavo: 12

Luogo di conservazione: MAN Ancona (deposito)

Descrizione: impasto liscio. Forma esagonale a spicchi, profilo sferoidale.

Stato di conservazione: intera.

Dimensioni: ø foro pervio 0,6 cm; ø ca. 2,8 cm; alt. 1,8 cm.

Ceramica

12. *Lekythos* attica a figure nere

N. inv. MAN: 30077

N. inv. scavo: 13

Luogo di conservazione: MAN Ancona (deposito)

Descrizione: *lekythos* a figure nere della serie a palmette. Bocca a campana, collo concavo, spalla a tesa obliqua, corpo a profilo ovoidale che si restringe sensibilmente verso il fondo, piede a disco, ansa verticale a nastro.

Decorazione: bocca a vernice nera, spalla decorata da un doppio registro di linguette verticali, all'attacco della spalla linea a vernice nera. Sul corpo decorazione a motivi vegetali: catena di quattro palmette inscritte (archi sovrappinti in bianco) a 13 petali, di cui ne restano tre (la quarta evanide), con il cuore delimitato da una doppia linea incisa e alternate a boccioli di loto; più in basso, catena di cerchielli incisi, con punto centrale sovrappinto in bianco; al di sotto, una fascia a vernice nera e una a risparmio. Porzione inferiore del corpo e superficie superiore del piede verniciate, mentre la costa e la superficie di appoggio del piede sono a risparmio.

Stato di conservazione: ricomposta, con integrazioni sul collo e alla base dell'ansa. Superficie parzialmente abrasa, con sbrecciature sulla bocca e scrostature. Decorazione evanide.

Dimensioni: alt. 14,5 cm; ø orlo 3,5 cm; ø piede 4 cm.

Bibl.: Vighi 1972, 26 n. 19; 1974, 16 n. 4. – Landolfi 1982, scheda del catalogo; 2000, 132.

(V. Baldoni)

13. *Kalpis* attica a figure nere

N. inv. MAN: 30078

N. inv. scavo: 14

Luogo di conservazione: MAN Ancona (deposito)

Descrizione: *kalpis* a figure nere. Bocca a toro, profilo continuo dal collo al piede, piede a toro; ha due anse orizzontali a bastoncino con curvatura verso l'alto, un'ansa verticale a sezione ovoidale con attacco sul collo e sulla spalla.

Decorazione: uso della vernice diluita nella decorazione principale e accessoria, graffito di media dimensione, traccia di sovrappintura sulla parte superiore della scena figurata, assenti sul resto della superficie dipinta, ma è probabile che fossero originariamente presenti almeno sul carnato della figura femminile posta al centro. Sulla superficie a risparmio ingobbio arancio-rosato (*miltos*).

La decorazione si sviluppa sul corpo ed è limitata ad un riquadro metopale racchiuso da linee a vernice diluita. Dall'alto si osserva un elemento ondulato con traccia di sovrappintura biancastra, che delimita inferiormente

uno spesso tratto di forma irregolare a vernice nera, interpretabile come la rappresentazione di una grotta, dove è ambientata la scena. Più in basso, al centro e con il corpo di prospetto, è raffigurata una menade con lungo chitone, le braccia aperte, in rapido movimento verso destra, come nell'atto di danzare: il movimento è evidenziato dalla posizione delle gambe e dei piedi e dal bordo inferiore svolazzante della veste. La donna tiene nella mano destra un *krotalos* ed ha la testa di profilo rivolta verso sinistra. Alla destra della scena vi è un altare. In basso, una linea obliqua a vernice nera denota l'asperità del terreno.

Stato di conservazione: intera. Numerose e diffuse abrasioni sulla superficie.

Dimensioni: alt. 10 cm; ø orlo 4,9 cm; ø piede 4 cm.

Bibl.: Vighi 1972, 26 n. 20; 1974, 16 n. 5. – Landolfi 1982, scheda del catalogo. – Baldelli 1991a, 109 tav. VII. – Landolfi 2000, 132.

(V. Baldoni)

14. *Oinochoe*

N. inv. MAN: 30082

N. inv. scavo: 18

Descrizione: superficie lisciata e dipinta, di colore beige. Impasto di colore marrone chiaro, molto fine. Bocca trilobata. Orlo arrotondato. Corpo ovoidale. Basso piede a disco con margine arrotondato. Ansa a bastoncino, impostata sulla spalla e sull'orlo.

Stato di conservazione: non restaurata. Ricomposta da più frammenti. Dipintura quasi completamente evanide, si conservano tracce di colore scuro presso la bocca e sulla spalla.

Dimensioni: alt. 15,5 cm; ø piede 7 cm.

15. Olla ovoidale

N. inv. MAN: 30083

N. inv. scavo: 19

Descrizione: superficie lisciata, di colore marrone chiaro. Impasto di colore marrone chiaro, molto fine. Orlo piano. Labbro svasato. Collo concavo. Corpo ovoidale dal profilo regolare. Piede ad anello. Due anse orizzontali a bastoncino impostate all'altezza della spalla.

Stato di conservazione: in molti frammenti, non restaurata.

Dimensioni: ø orlo ca. 18 cm.

16. *Poculum*

N. inv. MAN: 30084

N. inv. scavo: 20

Luogo di conservazione: MAN Ancona (deposito)

Descrizione: superficie irregolare di colore marrone, con sfumature nerastre. Impasto con inclusi di grandi dimensioni. Imboccatura circolare. Orlo piano. Corpo troncocónico dal profilo marcatamente irregolare. Fondo piano. Quattro prese a linguetta orizzontale impostate al di sotto dell'orlo.

Stato di conservazione: restaurato. Ricomposto da più frammenti, con integrazioni.

Dimensioni: alt. 14 cm; ø orlo 13 cm; ø fondo 8,5 cm.

Bibl.: Vighi 1972, 26 n. 17; 1974, 16 n. 2.

17. *Poculum*

N. inv. MAN: 30085a

N. inv. scavo: 21

Luogo di conservazione: MAN Ancona (deposito)

Descrizione: superficie irregolare, di colore marrone chiaro. Impasto con inclusi di grandi dimensioni. Orlo piano. Corpo ovoidale dal profilo irregolare. Fondo piano. Quattro prese a linguetta orizzontale impostate al di sotto dell'orlo.

Stato di conservazione: restaurato. Ricomposto da più frammenti, con integrazioni sul corpo.

Dimensioni: alt. 12,3 cm; ø orlo 11 cm; ø fondo 6,8 cm.

Bibl.: Vighi 1972, 26 n. 17; 1974, 16 n. 2.

18. *Coppa su basso piede*

N. inv. MAN: 30081

N. inv. scavo: 17

Luogo di conservazione: MAN Ancona (deposito)

Descrizione: superficie liscia, di colore grigio chiaro. Orlo arrotondato. Labbro leggermente estroflesso. Vasca a calotta. Collarino a metà circa dello stelo. Piede a disco a margine piatto obliquo e superiormente rilevato.

Stato di conservazione: restaurata. Ricomposta da più frammenti, con integrazioni.

Dimensioni: alt. 10,2 cm; ø orlo 19 cm; ø piede 9,2 cm.

19. *Coppa su basso piede*

N. inv. MAN: 30085b

N. inv. scavo: 22

Luogo di conservazione: MAN Ancona (deposito)

Descrizione: superficie liscia, di colore marrone chiaro. Orlo arrotondato. Labbro a tesa solcato superiormente da un orlo. Vasca a calotta schiacciata. Basso piede a tromba a margine piatto verticale.

Stato di conservazione: intera.

Dimensioni: alt. 5,7 cm; ø orlo 10,9 cm; ø piede 5,9 cm.

20. *Kantharos*

N. inv. MAN: 30080

N. inv. scavo: 16

Luogo di conservazione: MAN Ancona (deposito)

Descrizione: superficie liscia, di colore marrone scuro, con sfumature rossastre. Impasto di colore da rossastro a grigio, con inclusi di piccole dimensioni. Orlo assottigliato. Alto labbro svasato con costolature leggermente a rilievo. Corpo lenticolare. Piede a disco. Anse a nastro con andamento a gomito e setto superiore crestato.

Stato di conservazione: restaurato, con integrazioni.

Dimensioni: alt. 20 cm; ø orlo 15,3 cm; ø fondo 7 cm.

Bibl.: Vighi 1972, 23. 26 n. 16; 1974, 16 n. 1.

Altri oggetti

21. *Aryballos in vetro*

N. inv. MAN: 30074

N. inv. scavo: 10

Luogo di conservazione: AS Numana

Descrizione: vetro su nucleo di colore blu cobalto. Breve collo cilindrico. Corpo globulare. Due piccole anse a »S« con occhio, di colore giallo.

Decorazione: sulla spalla: tre linee gialle orizzontali; sul punto di massima espansione del ventre: un motivo con quattro bande a zig-zag (due più ampie di colore azzurro con il profilo inferiore in giallo, alternate a due più piccole di colore azzurro); sulla parte inferiore: due linee orizzontali, una gialla e una azzurra.

Stato di conservazione: privo dell'imboccatura. Un'ansa lacunosa.

Dimensioni: alt. 5,6 cm; ø max. 5,1 cm.

Bibl.: Vighi 1972, 26 n. 18; 1974, 16 n. 3. – Landolfi 2000, 132. – Bardelli 2019b, 24.

Reperti non rintracciati

22. *Poculum*

N. inv. MAN: 30079

N. inv. scavo: 15

Descrizione: *poculum* d'impasto grezzo in molti frammenti, ricomponibile (InvMAN). Bicchiere di impasto grezzo con orecchiette (DS).

Stato di conservazione: ignoto.

TOMBA 10

Numerazione alternativa: tomba IX

fig. 51

Data dello scavo: 15 aprile 1970

Dimensioni (l. × largh. × profondità max.): 210 cm × 85 cm × 60 cm

Genere: due inumati, verosimilmente di genere maschile e femminile

Età: adulta

La tomba 10 è l'unica deposizione bisoma tra quelle incluse entro il perimetro del circolo. La fossa, al pari della tomba 9, era rettangolare e orientata in senso SE-NW, oltre che ugualmente priva del fondo di ghiaia. Da una foto di scavo si osservano due distinti limiti della fossa (**fig. 52**): uno, più ampio, e un secondo, all'interno del precedente, di dimensioni inferiori e di proporzioni più regolari. Quest'ultimo fu poi riportato sulla pianta di scavo. È possibile che il secondo limite corrispondesse al profilo di una cassa lignea. I due scheletri (di seguito indicati come »inumato A« e »inumato B«, a partire dal lato SW della fossa) appaiono in discrete condizioni di conservazione, affiancati e molto vicini tra loro, al punto tale che la parte superiore dell'omero destro dell'inumato A è quasi tangente alla parte superiore dell'omero sinistro dell'inumato B. Entrambi gli scheletri furono rinvenuti con ogni evidenza alla stessa quota ed erano in posizione supina, con la testa ruotata verso destra (**fig. 53**); l'inumato A aveva l'arto superiore sinistro flessso, con la mano in corrispondenza del bacino, mentre l'arto superiore sinistro dell'inumato B era flessso di 90°. Dalle immagini disponibili e dalla pianta di scavo si deduce che la testa dei defunti era stata ruotata verosimilmente già al momento della deposizione, poiché la parte superiore della colonna vertebrale è anch'essa orientata verso destra. La rotazione non sembra dunque l'esito di un processo post-deposizionale, come confermerebbe anche la mancata dislocazione tra il blocco cranio-facciale e la mandibola. La decomposizione dei corpi avvenne con ogni probabilità in uno spazio vuoto, come indicano alcuni movimenti degli arti rispetto al volume iniziale del cadavere – l'uscita laterale dell'omero e del femore destro dell'inumato B e, forse, la posizione dell'arto inferiore destro dell'inumato A, ruotato verso destra. Gli arti del lato sinistro di entrambi gli inumati hanno invece subito con ogni probabilità l'effetto di contenimento, rispettivamente, dell'inumato A e della parete SW della probabile cassa lignea. La posizione flessa dell'arto inferiore destro dell'inumato A è invece forse dovuta al fatto che il corpo fu deposto con entrambi gli arti inferiori non in estensione, a causa della presenza del corredo ceramico a N degli inumati.

Sul corpo dell'inumato A furono trovate tre fibule (**3-5**) – due all'altezza della fronte e una sul femore destro, verso il ginocchio. Si può ipotizzare che servissero ad assicurare i lembi di un lenzuolo funebre. A sinistra della testa dell'inumato A erano deposte due cuspidi di lancia (**1-2**), tra loro affiancate, e tre ciottoli in pietra (**6**). Dalle foto sembra che la cuspidi **2** sia collocata sotto la clavicola sinistra dell'inumato A, ma le lance furono probabilmente deposte per ultime. All'inumato B erano invece associate nove fibule. Due di esse (**8, 15**) erano deposte presso la fronte e la nuca, quattro (**9-12**) all'altezza dell'omero destro, una sul torace (**7**) e altre due, rispettivamente, all'altezza del gomito destro (**13**) e della caviglia destra (**14**). Presso il collo fu trovata una piccola perlina in materiale vetroso (**16**).

Il corredo ceramico era invece deposto oltre i piedi degli inumati, senza una chiara distinzione riferibile ad uno o all'altro individuo (**fig. 54**). Da SW verso NE, l'olletta **25** conteneva la coppa **29**, la *kylix* attica **31** e il *poculum* **27**, al cui interno era collocata la tazza miniaturistica **35**. A fianco di questo gruppo di recipienti erano posti un'olletta e un *poculum* (**24, 26**), dei quali il **26** aveva un coperchio (**36**); quindi un'*oinochoe* (**18**), un attingitoio (**20**), una tazza biansata (**33**), una *kylix* (**32**) e una coppa (**30**). Altre tre olle di differenti dimensioni (**21-23**) affiancavano infine un vaso biconico (**17**). L'olla **21** conteneva un anellino in bronzo (**37**) e i resti di ossa animali. Alcuni recipienti (**19, 28, 34**) non sono indicati sulla pianta di scavo.

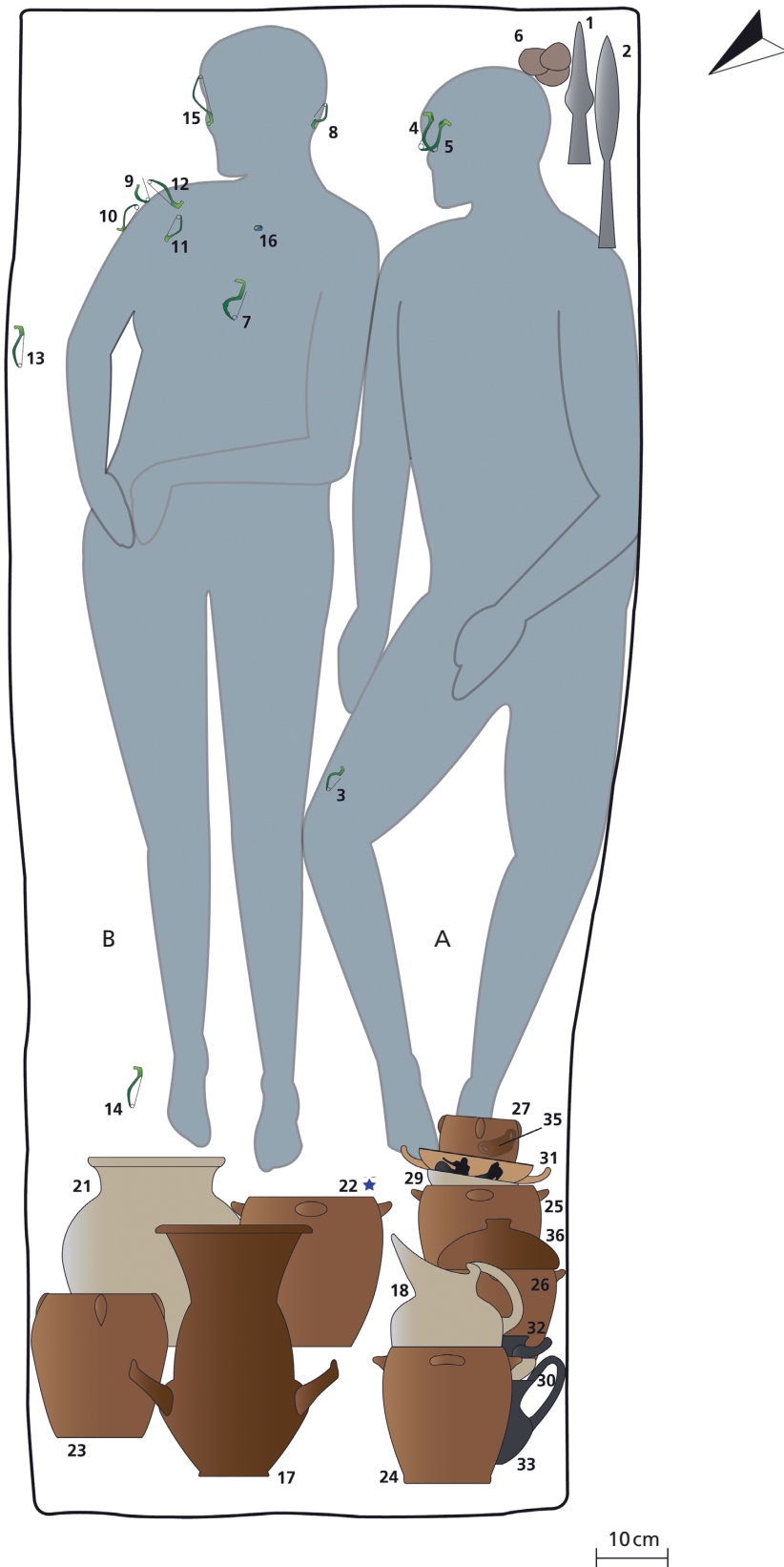

Fig. 51 Tomba 10. Ricostruzione schematica. – (Grafica G. Bardelli).



Fig. 52 Tomba 10. La sepoltura in corso di scavo. – (Foto Archivio Soprintendenza ABAP AN-PU, n. inv. 16230).



Fig. 53 Tomba 10. Dettaglio della porzione superiore degli inumati. – (Foto Archivio Soprintendenza ABAP AN-PU, n. inv. 21113).

Fig. 54 Tomba 10. Dettaglio del corredo ceramico. – (Foto Archivio Soprintendenza ABAP AN-PU, n. inv. 21114).



Catalogo dei corredi

Inumato A

Armi

1. Cuspide di lancia

N. inv. MAN: 30086

N. inv. scavo: 1

Luogo di conservazione: MAN Ancona (deposito)

Descrizione: ferro forgiato. Lama foliata a foglia di edera, assottigliata verso l'apice, con costolatura mediana e immanicatura a cannone a margini accostati e a sezione circolare.

Stato di conservazione: restaurata, superficie abbondantemente corrosa. Costolatura appena leggibile. Chiodi di fissaggio non conservati.

Dimensioni: l. 20,7 cm; ø immanicatura 3 cm.

Bibl.: Vighi 1972, 26; 1974, 16.

2. Cuspide di lancia

N. inv. MAN: 30087

N. inv. scavo: 2

Luogo di conservazione: MAN Ancona (deposito)

Descrizione: ferro forgiato. Lama lunga foliata, con costolatura mediana marcata e immanicatura a cannone a margini accostati e a sezione circolare. Si conservano i fori circolari per l'inserimento dei chiodi di fissaggio.

Stato di conservazione: restaurata, superficie abbondantemente corrosa. Chiodi di fissaggio non conservati.

Dimensioni: l. 29,5 cm; ø immanicatura 2,3 cm.

Bibl.: Vighi 1972, 26; 1974, 16.

Elementi di ornamento

3. Fibula Certosa (tipo V.2)

N. inv. MAN: 30100

N. inv. scavo: 14

Luogo di conservazione: MAN Ancona (deposito)

Descrizione: bronzo fuso. Arco a tutto sesto asimmetrico verso la staffa, a sezione lenticolare. Piegatura all'attacco tra arco e staffa. Staffa con sezione a »J«. Appendice rialzata a bottone, impostata verticalmente. Molla unilaterale a due avvolgimenti.

Stato di conservazione: restaurata. Ago lacunoso.

Dimensioni: l. 4,2 cm; alt. 1,7 cm; p. 2,5 g.

Bibl.: Vighi 1972, 26; 1974, 16.

4. Fibula Certosa (tipo V.4, varietà C)

N. inv. MAN: 30089

N. inv. scavo: 4a

Luogo di conservazione: MAN Ancona (deposito)

Descrizione: bronzo fuso. Arco simmetrico con piegatura alla sommità, a sezione a losanga, rettangolare verso la molla. Staffa con sezione a »J« ingrossato superiormente. Appendice rialzata a bottone, impostata verticalmente. Molla unilaterale a due avvolgimenti.

Stato di conservazione: restaurata. Staffa leggermente lacunosa. Manca l'ago.

Dimensioni: l. 5,5 cm; alt. 2,1 cm; p. 7 g.

Bibl.: Vighi 1972, 26; 1974, 16.

5. Fibula Certosa (tipo V.4, varietà C)

N. inv. MAN: 30090

N. inv. scavo: 4b

Luogo di conservazione: MAN Ancona (deposito)

Descrizione: bronzo fuso. Arco simmetrico con piegatura alla sommità, a sezione a losanga, rettangolare verso la molla. Staffa con sezione a »J« ingrossato superiormente. Appendice rialzata a bottone, impostata verticalmente. Molla unilaterale a due avvolgimenti.

Stato di conservazione: restaurata. Ago lacunoso.

Dimensioni: l. 5,9 cm; alt. 2,4 cm; p. 7 g.

Bibl.: Vighi 1972, 26; 1974, 16.

Inumato B

Elementi di ornamento

7. Fibula ad arco con costolature e staffa lunga con appendice rialzata (tipo III.12)

N. inv. MAN: 30097 (= 58345)

N. inv. scavo: 11

Luogo di conservazione: MAN Ancona (deposito)

Descrizione: bronzo fuso. Arco a tutto sesto con espansione centrale a sezione quadrangolare e ingrossamento a sezione circolare compreso fra due costolature verso la molla. Staffa lunga con sezione a »J«. Appendice con elemento rialzato a sezione quadrangolare ingrossata, con estremità assottigliata e ripiegata verso l'arco.

Stato di conservazione: restaurata. Staffa e appendice lacunose.

Dimensioni: l. 5,7 cm; alt. 2,5 cm; p. 9 g.

8. Fibula Certosa (tipo V.2)

N. inv. MAN: 30095

N. inv. scavo: 5

Luogo di conservazione: MAN Ancona (deposito)

Descrizione: bronzo fuso. Arco a tutto sesto asimmetrico verso la staffa, a sezione lenticolare. Piegatura all'attacco tra arco e staffa. Staffa con sezione a »J«. Appendice rialzata a bottone, impostata verticalmente. Molla unilaterale a due avvolgimenti.

Stato di conservazione: spezzata in quattro frammenti. Ago lacunoso.

Dimensioni: l. 4 cm; alt. 1,6 cm; p. 1,5 g.

9. Fibula Certosa (tipo V.3)

N. inv. MAN: 30094 (= 58344)

N. inv. scavo: 8

Luogo di conservazione: MAN Ancona (deposito)

Descrizione: bronzo fuso. Arco simmetrico leggermente ingrossato a sezione circolare. Costolatura all'attacco tra arco e staffa. Molla unilaterale a due avvolgimenti.

Materiali vari

6. Ciottoli

N. inv. MAN: 30088

N. inv. scavo: 3

Luogo di conservazione: MAN Ancona (deposito)

Descrizione: tre ciottoli in pietra di forma pressappoco circolare.

Stato di conservazione: interi.

Dimensioni: ø 5,3 cm/4,8 cm/4,3 cm.

Stato di conservazione: restaurata. Priva della staffa e di parte dell'ago.

Dimensioni: l. 2,9 cm; alt. 1,9 cm; p. 3,5 g.

Bibl.: Vighi 1972, 26; 1974, 16.

10. Fibula Certosa (tipo V.4, varietà A)

N. inv. MAN: 30091

N. inv. scavo: 9

Luogo di conservazione: MAN Ancona (deposito)

Descrizione: bronzo fuso. Arco simmetrico ribassato a sezione biconvessa, quadrata verso la molla. Staffa trapezoidale con sezione a »J«. Appendice rialzata a bottone, impostata verticalmente. Molla unilaterale a due avvolgimenti.

Stato di conservazione: restaurata. Spezzata in due frammenti. Manca parte dell'ago.

Dimensioni: l. 4,2 cm; alt. 1,3 cm; p. 2 g.

Bibl.: Vighi 1972, 26; 1974, 16.

11. Fibula Certosa (tipo V.4, varietà B)

N. inv. MAN: 30096

N. inv. scavo: 10

Luogo di conservazione: MAN Ancona (deposito)

Descrizione: bronzo fuso. Arco simmetrico con piegatura alla sommità, a sezione lenticolare, rettangolare verso la molla. Staffa con sezione a »J« ingrossato superiormente. Molla unilaterale a due avvolgimenti.

Stato di conservazione: restaurata. Staffa lacunosa.

Dimensioni: l. 4,2 cm; alt. 1,6 cm; p. 2,5 g.

Bibl.: Vighi 1972, 26; 1974, 16.

12. Fibula Certosa (tipo V.4, varietà C)

N. inv. MAN: 30093

N. inv. scavo: 7

Luogo di conservazione: MAN Ancona (deposito)

Descrizione: bronzo fuso. Arco simmetrico con piegatura alla sommità, a sezione a losanga, rettangolare verso la molla. Staffa con sezione a »J« ingrossato superiormente.

Appendice rialzata a bottone troncoconico, impostata verticalmente. Molla unilaterale a due avvolgimenti.

Stato di conservazione: restaurata. Superficie corrosa. Ago lacunoso.

Dimensioni: l. 6,2 cm; alt. 2,4 cm; p. 5,5 g.

Bibl.: Vighi 1972, 26; 1974, 16.

13. Fibula Certosa (tipo V.4, varietà C)

N. inv. MAN: 30098

N. inv. scavo: 12

Luogo di conservazione: MAN Ancona (deposito)

Descrizione: bronzo fuso. Arco simmetrico con piegatura alla sommità, a sezione a losanga, rettangolare verso la molla. Staffa con sezione a »J« ingrossato superiormente. Appendice rialzata a bottone troncoconico, impostata verticalmente. Molla unilaterale a due avvolgimenti.

Stato di conservazione: restaurata. Staffa lacunosa. Ago spezzato in due frammenti.

Dimensioni: l. 5,6 cm; alt. 2,1 cm; p. 7,5 g.

Bibl.: Vighi 1972, 26; 1974, 16.

14. Fibula Certosa (tipo V.4, varietà C)

N. inv. MAN: 30101

N. inv. scavo: 15

Luogo di conservazione: MAN Ancona (deposito)

Descrizione: bronzo fuso. Arco simmetrico con piegatura alla sommità, a sezione a losanga, rettangolare verso la molla. Staffa con sezione a »J« ingrossato superiormente. Appendice rialzata a bottone troncoconico, impostata verticalmente. Molla unilaterale a due avvolgimenti.

Stato di conservazione: restaurata. Superficie corrosa. Staffa e ago lacunosi.

Dimensioni: l. 5,7 cm; alt. 2,2 cm; p. 7,5 g.

Bibl.: Vighi 1972, 26; 1974, 16.

15. Fibula Certosa (tipo V.6)

N. inv. MAN: 30092

N. inv. scavo: 6

Luogo di conservazione: MAN Ancona (deposito)

Descrizione: bronzo fuso. Arco simmetrico a sezione lenticolare schiacciata, con piegatura alla sommità e decorazione a costolature trasversali sulla porzione verso la molla. Costolatura all'attacco tra arco e staffa. Staffa con sezione a »C«. Appendice rialzata a bottone globulare, impostata obliquamente. Molla unilaterale a due avvolgimenti.

Stato di conservazione: restaurata. Intera, ricomposta da più frammenti.

Dimensioni: l. 7,2 cm; alt. 2,2 cm; p. 6,5 g.

Bibl.: Vighi 1972, 26; 1974, 16.

16. Vago in materiale vetroso

N. inv. MAN: 30099

N. inv. scavo: 13

Luogo di conservazione: MAN Ancona (deposito)

Descrizione: perla sferica in materiale vetroso con decorazione a fascia ondulata e foro circolare passante.

Stato di conservazione: intero. Superficie leggermente corrosa. Colore arancione scuro e giallognolo (forse colori virati?).

Dimensioni \varnothing 1,2 cm; \varnothing foro 0,4 cm.

Corredo indistinto

Ceramica

17. Vaso biconico

N. inv. MAN: 30116

N. inv. scavo: 30

Luogo di conservazione: MAN Ancona (deposito)

Descrizione: superficie lisciata, di colore marrone chiaro con fiammature più scure. Impasto di colore da marrone scuro ad arancione, con inclusi di piccole dimensioni. Orlo assottigliato. Alto labbro distinto con margine superiore nettamente estroflesso. Alto collo a profilo leggermente concavo, nettamente distinto dal ventre. Spalla arrotondata. Ventre a calotta. Piede a disco. Anse a maniglia oblique con tratto mediano appiattito e leggera insellatura, impostate sulla spalla.

Stato di conservazione: non restaurato. Ricomposto da più frammenti.

Dimensioni: alt. ca. 35,5 cm; \varnothing orlo ca. 22 cm; \varnothing fondo 10,4 cm.

18. Oinochoe a becco

N. inv. MAN: 30107 (= 27929)

N. inv. scavo: 21

Descrizione: superficie lisciata, di colore beige. *Oinochoe* trilobata con becco allungato e aggettante. Orlo arrotondato. Corpo troncoconico a profilo convesso. Basso piede a disco con margine arrotondato. Ansa a bastoncino a sezione circolare, impostata obliquamente sulla spalla e sull'orlo.

Stato di conservazione: restaurata. Ricomposta da più frammenti, con integrazioni.

Dimensioni: alt. 27,3 cm; \varnothing piede 9 cm.

19. Oinochoe

N. inv. MAN: - (T10.2)

N. inv. scavo: -

Luogo di conservazione: MAN Ancona (deposito)

Descrizione: superficie lisciata, di colore grigio scuro. Impasto di colore da grigio chiaro a rossastro in frattura. Probabile imboccatura trilobata.

Stato di conservazione: in minuti frammenti, non ricomponibile.

Dimensioni: non determinabili.

20. Attingitoio-brocchetta

N. inv. MAN: 30115

N. inv. scavo: 29

Luogo di conservazione: MAN Ancona (deposito)

Descrizione: superficie lisciata, di colore grigio scuro. Impasto di colore nerastro, con inclusi di piccole dimensioni. Fondo piano, ansa verticale.

Stato di conservazione: in frammenti, molto lacunoso. Restano il fondo, parte della parete, dell'ansa e dell'imboccatura.

Dimensioni: ø fondo ca. 7 cm.

21. Olla

N. inv. MAN: 30117

N. inv. scavo: 31

Luogo di conservazione: MAN Ancona (deposito)

Descrizione: superficie lisciata, di colore marrone chiaro. Impasto di colore marrone chiaro, molto fine. Imboccatura circolare. Orlo arrotondato. Alto labbro svasato, con carenatura. Collo concavo. Corpo globulare con spalla rialzata. Fondo piano.

Stato di conservazione: non restaurata, ricomposta da più frammenti.

Dimensioni: alt. 26,7 cm; ø orlo 20,5 cm; ø fondo 14,5 cm.

22. Olletta

N. inv. MAN: 30112

N. inv. scavo: 26

Luogo di conservazione: MAN Ancona (deposito)

Descrizione: superficie leggermente irregolare, di colore marrone. Impasto con inclusi di medie dimensioni. Orlo piano. Corpo ovoidale. Fondo piano. Quattro prese a linguetta semicircolare impostate al di sotto dell'orlo.

Stato di conservazione: in molti frammenti, ricomposta solo in parte.

Dimensioni: alt. 21 cm; ø orlo 18,5 cm; ø fondo 11 cm.

23. Olletta

N. inv. MAN: 30118

N. inv. scavo: 32

Luogo di conservazione: MAN Ancona (deposito)

Descrizione: superficie irregolare, di colore marrone, con sfumature nerastre. Impasto con inclusi di grandi dimensioni. Orlo leggermente arrotondato. Corpo biconico dal profilo irregolare. Fondo piano. Quattro prese a linguetta verticale impostate al di sotto dell'orlo.

Stato di conservazione: ricomposta da più frammenti.

Dimensioni: alt. 20 cm; ø orlo 14,5 cm; ø fondo 12 cm.

24. Olletta

N. inv. MAN: 30114

N. inv. scavo: 28

Luogo di conservazione: MAN Ancona (deposito)

Descrizione: superficie leggermente irregolare, di colore marrone. Residuo di colore nero all'interno. Impasto di colore marrone, con inclusi litici di medie dimensioni. Orlo piano. Corpo ovoidale dal profilo regolare. Fondo piano. Quattro prese a linguetta semicircolare impostate al di sotto dell'orlo.

Stato di conservazione: ricomposta da più frammenti.

Dimensioni: alt. 18,5 cm; ø orlo 15 cm; ø fondo 12 cm.

25. Olletta

N. inv. MAN: 30106

N. inv. scavo: 20

Luogo di conservazione: MAN Ancona (deposito)

Descrizione: superficie leggermente irregolare, di colore arancione scuro, con sfumature nerastre. Impasto con inclusi di grandi dimensioni. Orlo piano. Corpo ovoidale dal profilo irregolare. Fondo piano. Quattro prese a linguetta triangolare impostate al di sotto dell'orlo.

Stato di conservazione: restaurata, con integrazioni.

Dimensioni: alt. 16,5 cm; ø orlo 16 cm; ø fondo 10 cm.

26. Poculum

N. inv. MAN: 30108

N. inv. scavo: 22

Luogo di conservazione: MAN Ancona (deposito)

Descrizione: superficie leggermente irregolare, di colore arancione scuro. Impasto con inclusi di grandi dimensioni. Orlo piano. Corpo troncoconico. Fondo piano. Quattro prese a linguetta triangolare impostate al di sotto dell'orlo.

Stato di conservazione: restaurato, con integrazioni.

Dimensioni: alt. 15 cm; ø orlo ca. 15 cm; ø fondo ca. 9 cm.

27. Poculum

N. inv. MAN: 30102

N. inv. scavo: 16

Luogo di conservazione: MAN Ancona (deposito)

Descrizione: superficie irregolare, di colore arancione scuro, con sfumature nerastre. Impasto con inclusi di grandi dimensioni. Orlo piano. Corpo ovoidale dal profilo irregolare. Fondo piano. Quattro prese a linguetta verticale impostate al di sotto dell'orlo.

Stato di conservazione: restaurato, con integrazioni. Manca una presa.

Dimensioni: alt. 10,5 cm; ø orlo 10,5 cm; ø fondo 7,8 cm.

28. Poculum

N. inv. MAN: - (T10.3)

N. inv. scavo: -

Luogo di conservazione: MAN Ancona (deposito)

Descrizione: superficie irregolare, di colore marrone. Impasto di colore brunastro, con inclusi di grandi dimensioni. Orlo piano. Corpo ovoidale dal profilo regolare. Fondo piano. Quattro prese a linguetta orizzontale impostate al di sotto dell'orlo.

Stato di conservazione: ricomposto in parte da più frammenti.

Dimensioni: alt. 13 cm; ø orlo 12 cm; ø fondo 8,3 cm.

29. Coppa su basso piede

N. inv. MAN: 30104

N. inv. scavo: 18

Luogo di conservazione: MAN Ancona (deposito)

Descrizione: superficie lisciata, di colore marrone chiaro. Orlo arrotondato. Labbro leggermente rientrante. Vasca a calotta. Piede a disco a margine piatto obliquo, con corto stelo.

Stato di conservazione: restaurata con integrazioni, ricomposta

Dimensioni: alt. 8 cm; ø orlo ca. 19 cm; ø piede 7 cm.

30. Coppa su basso piede

N. inv. MAN: 30111

N. inv. scavo: 25

Luogo di conservazione: MAN Ancona (deposito)

Descrizione: superficie lisciata, di colore marrone chiaro. Orlo arrotondato. Vasca a calotta. Piede a disco a margine arrotondato, con corto stelo.

Stato di conservazione: ricomposta da più frammenti, con integrazioni.

Dimensioni: alt. 6,7 cm; ø orlo 13,8 cm; ø piede 7,1 cm.

31. *Kylix* attica a figure nere

N. inv. MAN: 30105

N. inv. scavo: 19

Luogo di conservazione: MAN Ancona (deposito)

Descrizione: *kylix* tipo sub-A, con orlo assottigliato, vasca piuttosto profonda, basso stelo senza collarino, piede a tromba con costa squadrata; anse orizzontali a bastoncino a sezione circolare e con andamento ricurvo verso l'alto. Argilla arancio-rosato, vernice nera lucida, diluita in più punti.

Decorazione: interno della vasca a vernice nera, ad eccezione di una sottile fascia a risparmio sotto l'orlo e del medaglione centrale, delimitato da una sottile linea a vernice nera; al suo interno, figura maschile ammantata di profilo, nell'atto di muoversi verso destra, sembra reggere un oggetto allungato e appuntito con la sinistra. La figura, lacunosa e delineata in modo sommario con pochi graffi sulla veste, è forse interpretabile come *Dionysos* con *rhyton*. Anche la decorazione figurata di entrambi i lati esterni è molto corsiva e la superficie è a tratti mal conservata, cosicché risulta difficile leggere con esattezza i dettagli delle scene. Su un lato una figura maschile distesa su *kline*, barbata e con una corona sul capo, di profilo a sinistra è probabilmente da interpretarsi come *Dionysos*; ai lati due figure rivolte verso il centro, forse femminili; quella a sinistra sembra anch'essa distesa, mentre quella a destra è seduta su uno sgabello. Alle estremità, due satiri: quello a sinistra è di profilo a destra e reca nelle mani un grande oggetto, forse un otre; quello a destra si dirige verso de-

stra ed è retrospiciente. Sul fondo della scena vi sono altri elementi di difficile lettura, sia per lo stato di conservazione della superficie, sia per la loro resa molto sommaria. Sul lato opposto, al centro una figura maschile sdraiata su una *kline*, di profilo e retrospiciente; nella mano destra regge un *rhyton* ed è rivolto verso un'altra figura seduta alle sue spalle, poco conservata; alle spalle di quest'ultima, un altro personaggio seduto su uno sgabello, con una ghirlanda in mano; all'estrema sinistra un altro personaggio seduto, di profilo e rivolto verso il centro, regge un *rhyton*. Sullo sfondo sono appesi alcuni oggetti, tra i quali sembra riconoscersi una ghirlanda posta tra le due figure rappresentate a sinistra. Sotto ciascuna ansa traccia di un motivo di difficile lettura, forse una foglia. Le scene all'esterno sono delimitate inferiormente da due linee a vernice nera. Lo stelo e la superficie superiore del piede sono verniciati, a risparmio la costa del piede. Fondo esterno: a risparmio la superficie di appoggio, come lo stelo, mentre l'interno del piede è verniciato. All'interno del piede vi è un graffito composto da più segni, di cui almeno due in legatura.

Stato di conservazione: ricomposta da numerosi frammenti e integrata (numerosi ritocchi sulle lacune della vernice nera), presenta qualche breve lacuna dell'orlo, della vasca e del piede. Superficie abrasa in più punti.

Dimensioni: alt. 7,8 cm; ø orlo 18,5 cm; ø max. con le anse 24,7 cm; ø piede 7,5 cm.

Bibl.: Vighi 1972, 26 n. 1; 1974, 16 n. 6. – Landolfi 2000, 132. (V. Baldoni)

32. *Kylix*

N. inv. MAN: 30113

N. inv. scavo: 27

Luogo di conservazione: MAN Ancona (deposito)

Descrizione: superficie lisciata, di colore nerastro. Impasto di colore grigio con inclusi di piccole dimensioni. Imboccatura circolare. Orlo arrotondato. Labbro svasato, distinto dalla vasca mediante carenatura. Vasca piuttosto profonda. Basso stelo senza collarino, piede a tromba con costa squadrata. Anse orizzontali a bastoncino a sezione ovale con andamento ricurvo verso l'alto.

Stato di conservazione: restaurata in parte, ricomposta da più frammenti.

Dimensioni: alt. 7,5 cm; ø orlo 15,2 cm; ø piede 5,9 cm.

33. Tazza biansata

N. inv. MAN: 30110

N. inv. scavo: 24

Luogo di conservazione: MAN Ancona (deposito)

Descrizione: superficie lisciata, di colore nerastro. Imboccatura ovale. Orlo assottigliato. Alto labbro distinto svasato. Corpo lenticolare. Fondo piano, con ombelicatura centrale visibile solo all'interno. Anse a nastro sormontanti, con sezione ovale schiacciata, impostate sull'orlo e sul punto di massima espansione del corpo.

Stato di conservazione: restaurata, ricomposta. Numerose integrazioni su labbro, vasca e parte delle anse.
Dimensioni: alt. 15 cm; ø orlo 15,3 cm; ø fondo 6,6 cm.

34. Tazza biansata

N. inv. MAN: - (T10.1)

N. inv. scavo: -

Luogo di conservazione: MAN Ancona (deposito)

Descrizione: superficie lisciata, di colore grigio scuro. Impasto di colore rossastro, con inclusi di piccole dimensioni.

Stato di conservazione: in minuti frammenti, non ricomponibile.

Dimensioni: ø fondo ca. 3 cm.

35. Tazza biansata miniaturistica

N. inv. MAN: 30103

N. inv. scavo: 17

Luogo di conservazione: MAN Ancona (deposito)

Descrizione: superficie irregolare, di colore grigio chiaro con sfumature arancioni. Imboccatura sub-circolare. Orlo arrotondato. Corpo troncoconico con leggera strozzatura centrale. Fondo piano. Anse a nastro sormontanti, con sezione ovale, impostate sull'orlo e sulla parte inferiore della vasca.

Stato di conservazione: restaurata, con integrazioni minime.

Dimensioni: alt. 2,8 cm; ø orlo 3,1 cm; ø fondo ca. 2,5 cm.

36. Coperchio

N. inv. MAN: 30109

N. inv. scavo: 23

Luogo di conservazione: MAN Ancona (deposito)

Descrizione: superficie lisciata, di colore bruno. Impasto di colore arancione, con inclusi di piccole dimensioni. Coperchio a calotta schiacciata a margini arrotondati e rientranti. Presa a pomello circolare. Orlo arrotondato.

Stato di conservazione: ricomposto da più frammenti.

Dimensioni: alt. 7,1 cm; ø orlo 16 cm; ø presa ca. 3,5 cm.

Materiali vari

37. Anellino

N. inv. MAN: 30119

N. inv. scavo: 33

Luogo di conservazione: MAN Ancona (deposito)

Descrizione: anellino in verga bronzea a sezione circolare.

Stato di conservazione: spezzato in tre frammenti.

Dimensioni: ø 1 cm.

TOMBA 11

Numerazione alternativa: tomba II

Data dello scavo: dal 15(?) al 22 aprile 1970

Dimensioni (l. × largh. × profondità max.): 295 cm × 147 cm × ca. 25 cm

Genere: femminile

Età: adulta

fig. 55

L'ultima tomba ad essere scavata era collocata a est della tomba 7, con orientamento N/NE-S/SW. Il diario di scavo non fornisce informazioni sulle dimensioni della fossa, ricavabili solo dai rilievi grafici. La profondità della fossa doveva essere estremamente ridotta e avvicinarsi a quella della tomba 5 (ca. 25 cm), come si può intuire dalla sezione A-B del circolo (**fig. 4**). Al centro della fossa, il cui fondo era ricoperto di ghiaia, era stato deposto un individuo di genere femminile, connotato in maniera inconfondibile dal ricchissimo corredo di elementi di ornamento. Poiché il corpo era quasi completamente ricoperto dai reperti, la sua posizione è appena intuibile sulla documentazione di scavo (**fig. 56**). La postura rannicchiata degli arti inferiori (sono ben visibili i femori) indica che la giacitura del cadavere era sostanzialmente identica a quella della defunta della tomba 2, con il tronco supino o in leggero decubito laterale sul fianco destro. L'arto superiore destro era esteso e allungato verso il bacino.

Notevoli somiglianze con la tomba 2 sono riscontrabili anche per quanto riguarda la distribuzione degli elementi di ornamento, con oltre 400 fibule, e del resto del corredo funebre. Il disegno della pianta di scavo è abbastanza sommario, soprattutto nel caso dei recipienti ceramici, molto frammentari al momento del rinvenimento. Pertanto, non è sempre possibile identificare con precisione la giacitura di tutti i reperti, anche per

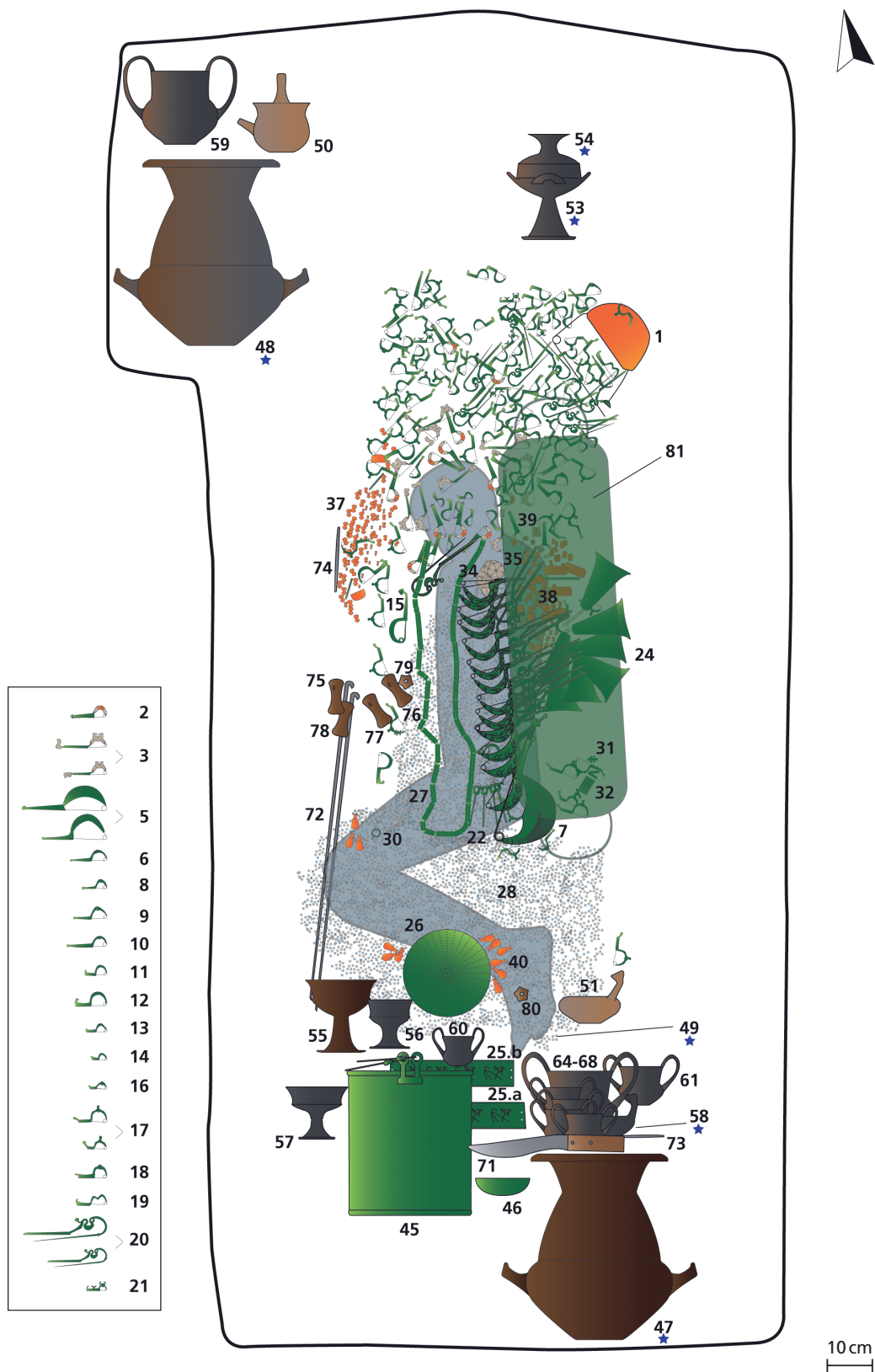

Fig. 55 Tomba 11. Ricostruzione schematica. La maggior parte delle fibule sono visualizzate per chiarezza in ordine tipologico all'interno del riquadro. – (Grafica G. Bardelli).



Fig. 56 Tomba 11. La sepoltura in corso di scavo: **a** veduta dall'alto; **b** veduta di scorcio. – (Foto Archivio Soprintendenza ABAP AN-PU, nn. inv. 21130-21131).

via della mancata corrispondenza tra alcuni numeri di inventario di scavo e le inventariazioni successive. Una filza di anelli bronzei estesa tra il cranio e i femori era verosimilmente collegata ai bordi del tessuto che avvolgeva il corpo (27). Anche in questo caso, come nella tomba 2, si rinvennero centinaia di anellini in materiale vetroso e in osso (28) attorno a tutta la zona occupata dal corpo, con una concentrazione particolarmente ben visibile nell'area compresa tra i femori e i piedi della defunta. Gli anellini erano cuciti con ogni probabilità a un grande tessuto che avvolgeva il cadavere.

Una superficie all'incirca rettangolare di 50cm x 60cm a N del torace della defunta era completamente ricoperta di fibule di vari tipi e dimensioni, che – come già nel caso delle tombe 2 e 8 – furono prelevate dagli scavatori dividendo l'area suddetta in 21 quadranti. Tra le fibule deposte in questa zona, spicca in particolar modo il grande esemplare in bronzo con arco rivestito in ambra (1), collocato a NE del cranio della defunta (fig. 57). Quest'ultimo era a sua volta in parte coperto dalle fibule, che arrivavano ad occupare anche la zona a destra del corpo. Sotto al cranio si trovavano invece molti pendenti e vaghi in ambra.

Fig. 57 Tomba 11. Dettaglio della distesa di fibule oltre il cranio della defunta (al centro, in primo piano). In alto a destra si osserva la fibula con nucleo d'ambra **1**. – (Foto Archivio Soprintendenza ABAP AN-PU, n. inv. 21135).



Fig. 58 Tomba 11. Dettaglio delle fibule **5, 7 e 20** deposte sul corpo della defunta. – (Foto Archivio Soprintendenza ABAP AN-PU, n. inv. 21129).



Le fibule di maggiori dimensioni erano concentrate su due file parallele, disposte in senso longitudinale tra la mandibola e il bacino (**fig. 58**): da destra verso sinistra, a partire dal torace, nella prima fila erano allineate 15 fibule a navicella decorata (**5.1-15**), mentre la seconda fila era formata da nove fibule a drago, trovate in corrispondenza della colonna vertebrale (**20.1, 20.3-10**). Dal diario di scavo risulta che alcune di queste fibule erano in parte incastrate sotto la colonna vertebrale e, per questo motivo, non furono raccolte immediatamente (come conferma la numerazione più alta, dal numero di inventario di scavo 85 al 104). Una simile giacitura sembra essere il risultato di processi tafonomici legati al collasso del torace, indicando forse che tali fibule erano collocate tra il torace e il braccio sinistro della defunta.

Al termine della prima fila di fibule, poco oltre il bacino, era deposta una grande fibula a navicella romboidale con appendice della staffa a forma di volto antropomorfo (**7**). Una delle fibule a navicella era probabilmente unita a un pendaglio con nettaunghie decorati da doppie protomi equine divergenti (**5.3, 22**). In corrispondenza del torace furono rinvenuti due dischi in osso decorati (**35**) e frammenti di probabili pendenti in avorio (**33, 34**). Altre fibule di minori dimensioni e diverse tipologie si trovavano tra la schiena e il bacino della defunta, mentre un'ulteriore fibula è ben visibile sulla pianta di scavo, all'altezza dei piedi (indicata sulla pianta di scavo con il n. 111).

Alla sinistra del corpo, in senso longitudinale, fu rinvenuta l'impronta di una lamina appartenente a un cosiddetto «telaio a cintura», completamente corrosa all'infuori delle anse poste alle due estremità (**81**). Sotto ai resti della lamina e nelle immediate vicinanze del corpo erano deposti altri elementi di ornamento, realizzati in vari materiali. Dietro la schiena erano adagiati almeno sette pendenti a bulla di forma trapezoidale (nel diario di scavo se ne menzionano nove), collegati a tre fibule (**24**). Oltre i pendenti, all'altezza del bacino, furono trovati diversi anelli, forse pertinenti a un ulteriore pendaglio (**32**). Tra i pendagli e la schiena della defunta era stata deposta una probabile collana in ambra con asticelle in bronzo in funzione di distanziatori di fili (**38**); una seconda collana con pendenti e vaghi in ambra e distanziatori in bronzo fu invece rinvenuta a destra della defunta, all'altezza del cranio (**37**); a sinistra della collana si trovava un'asticella in ferro (**74**). Come nel caso della tomba 2, anche in questa sepoltura furono rinvenuti elementi di ornamento deposti oltre gli arti inferiori della defunta. Si tratta di un disco in bronzo con profilo a calotta (**26**), erroneamente indicato sulla pianta di scavo come «piccolo bacile», e di due fasce di un pettorale-pendaglio, anch'esse in bronzo (**25.a-b**). Intorno al disco, in parte sovrapposto alle gambe della defunta, erano sparsi diversi pendenti «a clava» in ambra (**40**).

Il corredo ceramico era suddiviso in tre gruppi, collocati in altrettante zone distinte. A nord della distesa di fibule erano stati deposti esclusivamente un calice tetransato e una coppa-coperchio (**53-54**). A sud del corpo era invece collocata la maggior parte dei recipienti ceramici: procedendo da nord verso sud, da ovest verso est erano deposti tre calici (**55-57**), almeno sette tazze biansate di diverse dimensioni (**60-61, 64-68**), un'*oinochoe* con imboccatura trilobata (**49**) e un *cothon* (**51**). Insieme a questi vasi erano presenti anche una cista bronzea con anse mobili (**45**), al cui interno erano collocati i resti di un ovino (**83**), e un altro recipiente in bronzo con vasca emisferica (tazza-attingitoio o scodella; **46**). Al di sopra di questi reperti fu trovato un coltello in ferro (**71**), nei pressi del quale, a una quota inferiore, giaceva un'asticella in ferro (**73**). Più a sud, addossati al limite meridionale della fossa, erano deposti un vaso biconico (**47**) e un ulteriore vaso non identificabile.

Un terzo gruppo di vasi era invece collocato nell'angolo NW della sepoltura, in corrispondenza di una sorta di nicchia ricavata lungo il margine orientale della fossa: una grande tazza biansata (**59**), una situla con beccuccio (**50**) e un vaso biconico (**48**).

Infine, a destra del corpo erano deposti quattro rocchetti (**75-78**) e una fusaiola (**79**); una seconda fusaiola si trovava invece nei pressi dei piedi della defunta (**80**). Sulla pianta e nel diario di scavo sono indicate anche alcune barre in ferro a destra del corpo, da interpretare con ogni evidenza come spiedi (**72**).

Catalogo del corredo

Elementi di ornamento

1. Grande fibula con nucleo in ambra (tipo I.1)

N. inv. MAN: 30132

N. inv. scavo: 11

Luogo di conservazione: AS Numana

Descrizione: arco semplice a verghetta bronzea con sezione quadrangolare, piegato in corrispondenza del nucleo d'ambra. L'arco è formato da due porzioni, con le estremità sovrapposte e fissate mediante un ribattino nella parte posteriore, poco al di sopra della spirale. Molla unilaterale a due avvolgimenti a sezione quadrangolare. La porzione di arco in corrispondenza della staffa è a sezione circolare. Staffa semicircolare con sezione a »J«. Ago incurvato a sezione quadrangolare. Ciottolo d'ambra a profilo piano-convesso e a sezione ellittica, formato da più elementi collegati tra loro (almeno sei).

Stato di conservazione: l'ago è spezzato poco oltre la metà ed è privo della parte terminale. Il ciottolo d'ambra è sbrecciato e lacunoso. All'interno delle fratture sono visibili fori circolari, alcuni dei quali riempiti con una sostanza biancastra, funzionale al montaggio del ciottolo. Restaurata presso il RGZM.

Dimensioni: alt. 21,8 cm; l. ca. 23,5 cm. – arco: alt. 0,2 cm; largh. 0,5 cm. – ambra: alt. ca. 10 cm; l. ca. 16,5 cm; ø fori per montaggio 0,3-0,4 cm.

Bibl.: Vighi 1972, 22 n. 4; 1974, 14 n. 4. – Bardelli 2019c; 2021b, figg. 11b; 12.

2. 31 fibule ad arco rivestito (tipo I.3)

Descrizione: bronzo fuso. Arco di sottile verga bronzea a sezione quadrangolare. Rivestimento in osso e ambra: due elementi di osso di forma sub-troncoconica alle estremità dell'arco e da uno a tre segmenti di ambra al centro dell'arco. Staffa lunga con sezione a »C« decorata sul dorso con linee incrociate a reticolo. Appendice a sezione circolare rivestita da un dischetto in osso modanato. Molla unilaterale a due avvolgimenti.

3. 22 fibule ad arco rivestito tipo »Sirolo« (tipo I.4)

Descrizione: bronzo fuso. Arco di sottile verga bronzea a sezione quadrangolare, con contorno trapezoidale. Rivestimento in osso e ambra: tre segmenti in osso, dei quali due esterni di forma sub-troncoconica a sezione circolare/piano-convessa con modanature all'estremità e incasso triangolare sulla superficie superiore; un segmento centrale di forma quadrangolare, con gli spigoli smussati, due appendici modanate ai lati e un incasso romboidale al centro della superficie superiore. I castoni ospitavano in origine intarsi in ambra, non conservati. Alle appendici laterali era ancorato su ciascun lato tramite un perno di bronzo un elemento a mezzaluna con due protomi animali sormontanti e affrontate. Staffa lunga con sezione a »J« e

appendice affusolata a sezione circolare, sulla quale era inserito un elemento in osso configurato a protome animale.

4. Due fibule in ferro ad arco rivestito

N. inv. MAN: - (T11.171 + T11.195; T11.274)

N. inv. scavo: -

Luogo di conservazione: MAN Ancona (deposito)

Descrizione: ferro forgiato. Arco in verga a sezione quadrangolare, rivestito da almeno due segmenti di osso con incassi triangolari sulla superficie superiore. Staffa lunga con sezione a »J«. Appendice con elemento in osso configurato a protome equina. Molla unilaterale a due avvolgimenti.

Stato di conservazione: **4.1:** frammenti non restaurati (T11.171 e T11.195 sono probabilmente parte dello stesso esemplare). Si conservano solo i segmenti di rivestimento della parte anteriore e di quella posteriore dell'arco, compresa la molla, e parte della staffa con il rivestimento dell'appendice. I rivestimenti in osso sono in parte lacunosi, la struttura in ferro è ricoperta dai prodotti di corrosione. – **4.2:** frammenti non restaurati. Si conservano solo i segmenti di rivestimento della parte anteriore e di quella posteriore dell'arco, più parte della molla. I segmenti in osso sono lievemente danneggiati, mentre la struttura in ferro è obliterata dai prodotti di corrosione.

Dimensioni: -

5. 15 grandi fibule a navicella decorata a motivi angolari (tipo II.1)

Descrizione: bronzo fuso. Arco a navicella ampio, decorato con fasce di linee incise, longitudinali al centro dell'arco e in motivi angolari e spezzati ai lati; alcune fibule hanno tre linee trasversali incise alle estremità dell'arco. Staffa lunga con sezione a »J«. Appendice in asse con ingrossamento a mo' di bottone semplice (varietà A) o preceduto da una costolatura (varietà B; in un caso – **5.14** – con bottone semplice preceduto da due costolature). Molla unilaterale a due avvolgimenti.

Bibl.: Vighi 1972, 22 n. 3; 1974, 14 n. 3.

6. 11 fibule a navicella con arco decorato da scanalature longitudinali e staffa lunga (tipo II.2)

Descrizione: bronzo fuso. Arco a navicella aperta, decorato mediante cinque scanalature longitudinali riunite ai vertici. Staffa lunga con sezione a »J«. Appendice in asse con bottone sferico tra due strozzature. Molla unilaterale a due avvolgimenti.

7. Grande fibula a navicella romboidale con staffa desinente in testa antropomorfa (tipo II.3)

N. inv. MAN: 30124

N. inv. scavo: 4

Luogo di conservazione: AS Numana

Descrizione: bronzo fuso. Arco a navicella di grandi dimensioni, con contorno romboidale accentuato e decorato con fitte solcature parallele nel senso della lunghezza; queste ultime sono delimitate sulla parte anteriore e su quella posteriore da, rispettivamente, quattro e cinque gruppi di due costolature nel senso della larghezza. Staffa lunga con terminazione a triplice modanatura e sezione a »J«, fusa in un pezzo separato. Bottone in asse configurato a testa antropomorfa di aspetto triangolare (gli occhi sono indicati da semplici cerchi, naso e bocca sono modellati). La molla, a due avvolgimenti, e l'ago sono realizzati a parte e uniti tramite un perno alla parte posteriore dell'arco. Al centro dell'arco è visibile la riparazione di un difetto di fusione di forma pressoché circolare, circondata da sei fori per i canali della fusione a incastro.

Stato di conservazione: restaurata. Intera, ad eccezione di due lacune nella parte destra dell'arco.

Dimensioni: l. 28 cm; alt. 11,5 cm; largh. 12 cm; p. 440 g.
Bibl.: Vighi 1972, 22 n. 5; 1974, 14 n. 5. – Moscati 1973, 170; 1984, 156 figg. 215-216. – Martelli 2007, 253-254 nota 23 (il secondo e il terzo esemplare da Numana indicati da M. Martelli sono in realtà la stessa fibula **t11.7**). – Bardelli 2019b, 25. – Graells/Bardelli 2019, 189 nota 13.

8. 31 fibule a navicella con due bottoni laterali e staffa lunga con sezione a »J« (tipo II.6)

Descrizione: bronzo fuso. Varietà A: arco a navicella a sezione con spigolo mediano e carenatura longitudinale, con bottoni laterali profilati. Staffa lunga sub-triagonolare con sezione a »J«. Appendice in asse con bottone sferico profilato. Molla unilaterale a due avvolgimenti. Varietà B: arco a navicella a sezione biconvessa, con bottoni laterali profilati. Staffa lunga sub-triagonolare con sezione a »J«. Appendice in asse con bottone sferico profilato. Molla unilaterale a due avvolgimenti.

9. 9 fibule a navicella a profilo ogivale con due bottoni laterali e staffa lunga con sezione a »J« (tipo II.7)

Descrizione: bronzo fuso. Arco a navicella a profilo ogivale con bottoni laterali piatti profilati con una o due solcature e con carenatura longitudinale. Staffa lunga sub-triagonolare con sezione a »J«. Appendice in asse con bottone cilindrico profilato. Molla unilaterale a due avvolgimenti.

10. 13 fibule a navicella con due bottoni laterali e staffa lunga con sezione a »C« (tipo II.8)

Descrizione: bronzo fuso. Arco a navicella con bottoni laterali profilati. Staffa lunga con dorso stretto e sezione a »C«. Appendice in asse con bottone sferico profilato. Molla unilaterale a due avvolgimenti.

11. 36 fibule ad arco e staffa lunga con bottone verticale tipo »pre-Certosa« (tipo III.1, varietà B)

Descrizione: bronzo fuso. Arco a sezione da rotonda a ovale, leggermente asimmetrico verso la molla. Staffa

lunga con dorso piatto e sezione a »C«, leggermente rialzata e allargata nella parte terminale. Appendice con piccolo bottone rialzato o leggermente obliquo. Molla unilaterale a due avvolgimenti.

12. Dieci fibule ad arco e staffa lunga con appendice a protome zoomorfa (tipo III.4)

Descrizione: bronzo fuso. Arco a profilo simmetrico, decorato mediante quattro scanalature longitudinali riunite ai vertici. Staffa lunga con dorso piatto e sezione a »C«, leggermente rialzata e allargata nella parte terminale. Appendice a protome zoomorfa stilizzata, rivolta verso l'arco. Molla unilaterale a due avvolgimenti.

13. 33 fibule ad arco crestato e staffa con appendice rialzata tipo »San Ginesio« (tipo III.5)

Descrizione: bronzo fuso. Arco simmetrico leggermente rialzato con porzione centrale a profilo ovale visto dall'alto e sezione lenticolare o piano-convessa; al centro, una costolatura longitudinale con piccole tacche, inserita tra due costolature trasversali. Staffa lunga con dorso piatto e sezione a »C«. Appendice rialzata tricuspidata. Molla unilaterale a due avvolgimenti.

14. Dieci piccole fibule ad arco e staffa con appendice terminale rialzata (tipo III.6)

Descrizione: bronzo fuso. Arco a sezione ovale, asimmetrico verso la staffa. Staffa lunga con dorso piatto e sezione a »C«, leggermente rialzata e allargata nella parte terminale. Appendice con piccolo bottone rialzato. Molla unilaterale a due avvolgimenti.

15. Fibula ad arco ingrossato e staffa lunga con appendice conica (tipo III.11)

N. inv. MAN: 30429

N. inv. scavo: 70 (indicato erroneamente come 25 sulla fibula)

Luogo di conservazione: MAN Ancona (deposito)

Descrizione: bronzo fuso. Grande arco simmetrico leggermente ribassato, ingrossato e assottigliato alle estremità, a sezione circolare. Staffa lunga con sezione a »J«. Appendice rialzata con grande bottone conico, provvisto di piccolo incavo sommitale.

Stato di conservazione: intera. Ago ricomposto, staffa con leggere sbrecciature.

Dimensioni: l. 11,9 cm; alt. 3,8 cm; p. 49 g.

16. Sette fibule a due bottoni e staffa con sezione a »C« e bottone rialzato (tipo IV.2, varietà A)

Descrizione: bronzo fuso. Arco rialzato simmetrico a contorno romboidale (varietà A: liscio), con due bottoni laterali globulari. Staffa con dorso stretto e sezione a »C«. Appendice verticale o obliqua con bottone. Molla a due avvolgimenti.

17. 73 fibule a tre bottoni tipo »Grottazzolina« (tipo IV.3, varietà A, D, F e G)

Descrizione: bronzo fuso. Arco rialzato simmetrico (varietà A, D) o leggermente asimmetrico (varietà F-G) con doppia insellatura e profilatura laterale. Parte centrale dell'arco ingrossata e a sezione sub-triangolare, con tre bottoni globulari o ovali (varietà G), talora preceduti da un elemento biconico (varietà D). Staffa lunga con dorso largo decorato da gruppi trasversali (da tre a cinque) di tre scanalature parallele e sezione a »C«. Appendice rialzata e obliqua con bottone preceduto da uno o due elementi biconici (varietà D). Molla unilaterale a due avvolgimenti.

18. 51 fibule a tre bottoni con incavi e staffa lunga con sezione a »C« – tipi »Brežje«, »Prozor« e »Cam-povalano« (tipo IV.4)

Descrizione: bronzo fuso. Arco rialzato con doppia insellatura e profilatura laterale. Parte centrale dell'arco ingrossata con tre bottoni a disco incavati (varietà A) o due bottoni laterali preceduti da un elemento profilato (varietà B-C). Staffa lunga con dorso piatto, decorato talora da scanalature parallele. Appendice a rosetta con margine dentellato e incavo centrale forato (varietà A-B) o con bottone sferico preceduto da una costolatura (varietà C). Molla unilaterale a due avvolgimenti.

19. Nove fibule ad arco a doppia ondulazione e staffa lunga con sezione a »C« (tipo VI.1, varietà B)

Descrizione: bronzo fuso. Arco a doppia ondulazione a sezione circolare. Staffa lunga con dorso piatto e sezione a »C«. Appendice rialzata e leggermente retrospiciente con costolatura sul lato frontale. Molla unilaterale a due avvolgimenti.

20. 24 fibule a drago con antenne (tipo VII.1)

Descrizione: bronzo fuso. Arco plastico con gomito, ingrossamento centrale e occhiello. Sul gomito sono impostate due antenne terminanti con globetti. Nodulo fermapioghe sulla parte terminale dell'arco. Staffa lunga con sezione a »J«.

Bibl.: Vighi 1972, 22 n. 1; 1974, 14 n. 1. – Massaccesi 1983, 61 fig. 13. – Lollini 1985, 324 fig. 1 n. 1. – Moscati 1984, 154 fig. 213.

21. 12 fibule ad arco e staffa decorate con protomi zoomorfe (tipo VIII.1)

Descrizione: bronzo fuso. Arco simmetrico con porzione centrale piatta e allargata, alle estremità della quale, in asse con l'arco, sono impostate due protomi zoomorfe sopraelevate e affrontate. Ai lati della porzione centrale si trovano due piccoli dischi piatti. Staffa lunga con dorso stretto e sezione a »C«, con due protomi zoomorfe divergenti a metà circa della lunghezza e appendice a protome zoomorfa retrospiciente. Molla unilaterale a due avvolgimenti.

22. Pendaglio con nettaunghie

N. inv. MAN: 30129

N. inv. scavo: 8

Luogo di conservazione: MAN Ancona (deposito)

Descrizione: pendaglio formato da un anello in bronzo a sezione circolare al quale sono appese quattro asticelle tortili con le estremità a ricciolo. Ad esse sono agganciati tramite quattro anellini altrettanti nettaunghie, con l'estremità superiore a forma di due protomi equine divergenti, la parte centrale costituita da elementi ad astragalo e a dischetto e la parte terminale a sezione quadrata, con scanalature orizzontali e lieve costolatura terminale. Una delle doppie protomi è di dimensioni leggermente superiori alle altre. Il pendaglio era collegato alla fibula a navicella con arco decorato a motivi angolari **5.3**.

Stato di conservazione: una delle asticelle tortili è priva dell'estremità, mentre un'altra è in frammenti. I nettaunghie sono interi, ad eccezione di una lacuna in corrispondenza dell'appiccagnolo di uno di essi.

Dimensioni: l. nettaunghie ca. 9,7 cm.

Bibl.: Vighi 1972, 22 n. 7; 1974, 15 n. 7.

23. Pendaglio con nettaunghie

N. inv. MAN: 30523

N. inv. scavo: -

Luogo di conservazione: MAN Ancona (deposito)

Descrizione: elementi di un pendaglio. Vi appartengono un gancio a »omega«, con estremità a doppia asola ripiegate e terminanti in un pomello, e tre nettaunghie con occhiello di sospensione e parte superiore globulare compresa tra due modanature a rocchetto, terminanti in una verga con leggera costolatura centrale. I nettaunghie erano collegati al gancio attraverso catenelle di anellini.

Stato di conservazione: il gancio è privo di una delle estremità; le catenelle sono lacunose. L'occhiello di due nettaunghie è spezzato, mentre il terzo ne è privo.

Dimensioni: l. nettaunghie ca. 9,7 cm.

24. Pendenti a bulla bivalve di forma trapezoidale

N. inv. MAN: 30539

N. inv. scavo: 108

Descrizione: resti di almeno sette pendenti a bulla bivalve in lamina bronzea di forma trapezoidale, formati ciascuno da due lamine distinte, una delle quali ha i bordi ripiegati sull'altra. Entrambe le lamine sono decorate a sbalzo da serie di borchie disposte in file parallele che convergono verso il centro della lamina. Nella parte superiore dei pendenti erano inseriti dei ganci di sospensione in verga bronzea a sezione circolare, ripiegati a forma di »omega«.

Stato di conservazione: non restaurati. Restano frammenti di lamina di varie dimensioni, alcuni dei quali ricoperti dai prodotti di corrosione; tre ganci sono ancora inseriti nei frammenti di lamine, mentre quattro sono isolati.

Dimensioni: non determinabili.

25. Pettorale-pendaglio a fasce

N. inv. MAN: 30542, 30543

N. inv. scavo: 115, 114

Luogo di conservazione: MAN Ancona (deposito)

Descrizione: resti di un pettorale-pendaglio formato in origine da due lamine in bronzo, verosimilmente intramezzate da file verticali parallele di vaghi in osso e perle in materiale vetroso. Le due lamine hanno forma pressappoco rettangolare (la **25.b** è in frammenti). I lati orizzontali hanno i bordi ripiegati verso l'interno; su di essi sono visibili 13 fori circolari, disposti a distanze regolari (ca. 2,5 cm). Sui lati corti della lamina **25.a** sono visibili dei fori – rispettivamente tre sul lato destro e quattro sul lato sinistro. I bordi ripiegati e i fori erano funzionali al fissaggio delle lamine a un supporto in materiale organico.

Decorazione: entrambe le lamine sono decorate con una teoria di cinque cervidi stilizzati gradienti verso destra, eseguiti a sbalzo, con una serie di borchiette, anch'esse a sbalzo, disposte a incorniciare e a dividere le silhouette degli animali.

Stato di conservazione: **25.a:** lamina restaurata. Si conserva quasi per intero, ad eccezione di poche lacune in corrispondenza dei bordi sui lati lunghi. – **25.b:** rimangono pochi frammenti minuti, alcuni dei quali ricomponibili. Non si conservano vaghi in osso o in materiale vetroso appartenenti al pendaglio.

Dimensioni: **25.a:** l. 36 cm; alt. 5,5-5,8 cm; s. lamina 0,1 cm; \varnothing fori 0,2 cm.

26. Disco

N. inv. MAN: 30504

N. inv. scavo: 37

Luogo di conservazione: MAN Ancona (deposito)

Descrizione: bronzo laminato. Frammenti di un disco ornamentale, con superficie convessa dall'andamento a calotta schiacciata. La superficie esterna è decorata da piccole borchiette eseguite a sbalzo. Presso il bordo sono presenti due piccoli fori circolari, in uno dei quali è ancora inserita una verghetta bronzea a sezione quadrata, ripiegata a »U«.

Stato di conservazione: non restaurato, lacunoso. Si conservano circa tre quarti del disco in corrispondenza del bordo, mentre la parte centrale è quasi completamente perduta.

Dimensioni: \varnothing ca. 18,5 cm.

27. Filza di anellini

N. inv. MAN: 30496, 30497, 30501, 30530

N. inv. scavo: 76

Luogo di conservazione: MAN Ancona (deposito)

Descrizione: bronzo fuso. Filza di numerosi anellini a sezione circolare leggermente schiacciata, forse in origine collegati a un tessuto non conservato.

Stato di conservazione: non restaurati. Superficie in parte corrosa. Molti anellini sono in frammenti.

Dimensioni: \varnothing int. 0,7 cm; \varnothing est. 1 cm.

28. Anellini in osso e materiale vetroso

N. inv. MAN: 30516(?), 30537(?)

N. inv. scavo: 117(?)

Luogo di conservazione: MAN Ancona (deposito)

Descrizione: numerosissimi anellini in osso e materiale vetroso a sezione circolare, di colore bianco, marrone, grigio. Appartenevano al rivestimento di un tessuto.

Stato di conservazione: non restaurati. Molti anellini in frammenti.

Dimensioni: \varnothing ca. 0,5 cm.

29. Anelli digitali in argento

N. inv. MAN: 30498

N. inv. scavo: -

Luogo di conservazione: MAN Ancona (deposito)

Descrizione: argento. Due anelli in verga piatta a sezione piano-convessa (**29.1**) e in filo di verga a sezione circolare (**29.2**).

Stato di conservazione: **29.1** presenta una piccola frattura; **29.2** è intero. La superficie di entrambi è leggermente corrosa.

Dimensioni: **29.1** \varnothing 2,2 cm. – **29.2** \varnothing 2,2 cm.

30. Anello

N. inv. MAN: 30538

N. inv. scavo: 107

Luogo di conservazione: MAN Ancona (deposito)

Descrizione: bronzo fuso. Anello in filo di verga a sezione circolare. Ad esso sono associati tre pendenti in ambra a clava, privi di appiccagnolo (forse da associare ai pendenti **40?**). Non è chiara la relazione tra gli oggetti.

Stato di conservazione: anello spezzato in due frammenti e deformato.

Dimensioni: s. anello 0,2 cm; \varnothing non determinabile.

31. Anello

N. inv. MAN: 30544

N. inv. scavo: 118

Luogo di conservazione: MAN Ancona (deposito)

Descrizione: anello di verga piatta in bronzo a sezione rettangolare, con capi a ricciolo.

Stato di conservazione: spezzato in due frammenti; si conserva solo uno dei riccioli.

Dimensioni: \varnothing 2,3 cm.

32. Anelli

N. inv. MAN: 30544

N. inv. scavo: 118

Luogo di conservazione: MAN Ancona (deposito)

Descrizione: bronzo fuso. Serie di anelli e spirali, di dimensioni e spessore variabili: un anello chiuso a fusione massiccia di spessore maggiore, con sezione biconvessa (**32.1**); 13 anelli di verga piatta con sezione piano-convessa e capi combacianti (**32.2**); frammenti di una o due spirali a sezione sub-circolare (**32.3**).

Stato di conservazione: quasi tutti interi, non restaurati. I frammenti di spirale sono in parte spezzati.

Dimensioni: **32.1:** ø 2,5 cm. – **32.2:** ø 2,3 cm. – **32.3:** ø 2,2 cm.

33. Pendente(?) in avorio

N. inv. MAN: 30527(?)

N. inv. scavo: 57

Luogo di conservazione: MAN Ancona (deposito)

Descrizione: due elementi in avorio di forma rettangolare rastremata, con solcature parallele ad andamento obliquo. Un elemento ha due fori passanti nel senso della lunghezza. Parte di un pendaglio?

Stato di conservazione: in due frammenti, con lacune. Restaurati presso il RGZM.

Dimensioni: frammento 1: l. ca. 2,1 cm. – frammento 2: l. 5,3 cm.

34. Placchetta in osso con decorazioni

N. inv. MAN: 30527(?)

N. inv. scavo: 57

Luogo di conservazione: MAN Ancona (deposito)

Descrizione: placchetta in osso leggermente arcuata e di forma pressappoco ottagonale, con dieci fori a sezione circolare di diversa profondità praticati lungo i bordi laterali. Entrambe le superfici sono decorate tramite incisioni: sul primo lato (lato A) si riconoscono le silhouette stilizzate di sette quadrupedi, disposti su tre registri e gradienti verso destra, ad eccezione del primo in alto a destra; uno di essi, in basso a destra, è chiaramente identificabile con un grifo, e altri tre con dei cervi, come indicano, rispettivamente, le ali e i palchi di corna. Tra le zampe di almeno due cervi si riconoscono dei tralci vegetali. Sul secondo lato (lato B) si osservano invece due grandi motivi spiraliformi con foglia centrale, da identificare con delle palmette di tipo fenicio; si conservano anche le volute di altre quattro palmette. Alla parte inferiore della placchetta principale era unito un segmento triangolare di dimensioni minori, anch'esso leggermente arcuato, come dimostrano la coincidenza tra i fori praticati lungo i bordi e le decorazioni incise su entrambi i lati; il segmento reca incisi un ulteriore quadrupede sul lato A e la prosecuzione di due palmette sul lato B.

Stato di conservazione: restaurato, con lacune lungo i bordi. Manca probabilmente almeno un altro elemento triangolare analogo a quello conservato. Restaurato presso il RGZM.

Dimensioni: segmento ottagonale: l. 5 cm; largh. 4,9 cm. – segmento triangolare: l. 2,1 cm; largh. 1,9 cm.

35. Dischi in osso

N. inv. MAN: 30525, 30526

N. inv. scavo: 56

Luogo di conservazione: MAN Ancona (deposito)

Descrizione: due dischi in osso a sezione rettangolare, con foro centrale. Entrambi i dischi sono decorati con ro-

soni a sei petali, ottenuti attraverso l'intreccio di più archi tracciati a partire dai vertici di un esagono compreso entro una circonferenza; tra i vertici esterni dei petali sono stati tracciati ulteriori archetti, creando una catena di elementi fusiformi lungo la circonferenza. Le superfici comprese tra questi elementi e i petali sono state lavorate ad incavo. I bordi dei dischi sono decorati da due incisioni parallele che corrono lungo l'intera superficie.

Stato di conservazione: restaurati, con lacune lungo i bordi (**35.a** è privo di circa due terzi della parte esterna; **35.b** presenta due lacune).

Dimensioni: ø 3,7 cm; s. 0,4 cm.

36. Frammenti di oggetti in osso o avorio

N. inv. MAN: 30539c

N. inv. scavo: 108

Luogo di conservazione: MAN Ancona (deposito)

Descrizione: diversi frammenti di un numero imprecisato di oggetti in osso o avorio lavorato, tra i quali si riconosce almeno un vago circolare.

Stato di conservazione: non restaurati. Frammenti molto lacunosi, con la superficie abrasa.

Dimensioni: non determinabili.

37. Collana o pettorale con pendenti in ambra e distanziatori di fili in bronzo

N. inv. MAN: 30491

N. inv. scavo: 74

Luogo di conservazione: MAN Ancona (deposito)

Descrizione: circa 140 pendenti in ambra di minute dimensioni e di varie forme. La maggior parte dei pendenti è a forma di piccolo *aryballos* o bulla con appiccagnolo cilindrico, altri sono rettangolari o trapezoidali. Appartenevano verosimilmente alla stessa collana o pettorale anche due distanziatori in ambra di forma semicircolare con dieci fori passanti e due distanziatori in bronzo a forma di asticella rettangolare, anch'essi con dieci fori.

Stato di conservazione: restaurati in parte. Molti pendenti sono frammentari e lacunosi. I due distanziatori in ambra sono lacunosi (uno è spezzato in due frammenti).

Dimensioni: asticelle l. 4,6 cm. – pendenti a goccia/*aryballos*/bulla alt. 0,7-1,9 cm. – pendenti rettangolari alt. 1-1,8 cm.

38. Collana o pettorale con pendenti e bottoni in ambra e distanziatore in bronzo

N. inv. MAN: 30524

N. inv. scavo: 105

Luogo di conservazione: MAN Ancona (deposito)

Descrizione: circa 220 pendenti in ambra di minute dimensioni e di varie forme. La maggior parte dei pendenti è a forma di piccolo *aryballos* o bulla con appiccagnolo cilindrico, altri sono rettangolari o trapezoidali. Apparteneva verosimilmente alla stessa collana o pettorale anche quattro distanziatori rettangolari in ambra, ciascuno con

dieci fori. Insieme ai pendenti e ai distanziatori sono conservati anche dieci bottoni emisferici con foro passante sul retro. Ai reperti in ambra è associato anche un distanziatore in bronzo a forma di asticella rettangolare con 15 fori.

Stato di conservazione: restaurati in parte. Molti pendenti sono frammentari e lacunosi. Solo uno dei quattro distanziatori in ambra è conservato per intero, gli altri sono in frammenti. L'ambra ha una colorazione scura e opaca, dovuta forse all'utilizzo di consolidanti.

Dimensioni: distanziatori l. 4,9 cm. – pendenti a goccia/*aryballos*/bulla alt. 0,7-1,9 cm. – pendenti rettangolari alt. 1-1,8 cm. – bottoni \varnothing 1,6-1,8 cm. – distanziatore in bronzo l. 8 cm; alt. 0,5 cm; s. 0,2 cm.

39. Pendenti in ambra e in osso

N. inv. MAN: 30502? (T11.296)

N. inv. scavo: 35h?

Luogo di conservazione: MAN Ancona (deposito)

Descrizione: circa 70 pendenti in ambra di varie forme e dimensioni (rettangolari e a trapezio, uno a clava) con appiccagnolo e con foro passante. Ad essi sono associati due pendenti in osso di forma rettangolare asimmetrica, decorati con un'incisione diagonale tracciata tra l'angolo in alto a sinistra e quello in basso a destra. La superficie così divisa in due porzioni è decorata con due occhi di dado simmetrici. Il lato posteriore è decorato da motivi a zig-zag. Sono presenti anche cinque vaghi a rosetta. Non è chiaro il rapporto tra tutti questi elementi.

Stato di conservazione: non restaurati. Alcuni pendenti sono frammentari e lacunosi, quasi sempre privi dell'appiccagnolo.

Dimensioni: non rilevate.

40. Pendenti in ambra

N. inv. MAN: 30495

N. inv. scavo: 55

Luogo di conservazione: MAN Ancona (deposito)

Descrizione: pendenti in ambra di forma allungata, a clava e a bottiglia (circa 20), con appiccagnolo con foro passante. Nel foro passante di un appiccagnolo è conservato un anellino in bronzo. Insieme al gruppo di pendenti sono conservati anche due ganci per sostegno realizzati da una verghetta bronzea con estremità appiattita e ripiegata a formare un'asola, forse pertinenti a resti dei pendenti in materiale vetroso n. 44.

Stato di conservazione: non restaurati. Alcuni pendenti sono frammentari e lacunosi, quasi sempre privi dell'appiccagnolo.

Dimensioni: pendenti alt. 2-3 cm. – ganci l. 3,3 cm.

41. Pendenti in ambra

N. inv. MAN: 30539b

N. inv. scavo: 108

Luogo di conservazione: MAN Ancona (deposito)

Descrizione: 54 pendenti in ambra di forma trapezoidale e quadrangolare, con foro passante. È presente anche un vago a rosetta. Forse da collegare alla collana/pettorale 38?

Stato di conservazione: non restaurati. Alcuni pendenti sono frammentari e lacunosi.

Dimensioni: non rilevate.

42. Pendenti in ambra

N. inv. MAN: - (T11.295) forse 30529 o 30535

N. inv. scavo: -

Luogo di conservazione: MAN Ancona (deposito)

Descrizione: circa 145 pendenti in ambra ad *aryballos*, a bulla, di forma trapezoidale e quadrangolare, con foro passante. Due pendenti sono a clava e uno di essi conserva un anellino in bronzo nell'appiccagnolo.

Stato di conservazione: non restaurati. Alcuni pendenti sono frammentari e lacunosi.

Dimensioni: non rilevate.

43. Distanziatori in ambra

N. inv. MAN: - (T11.299)

N. inv. scavo: -

Luogo di conservazione: MAN Ancona (deposito)

Descrizione: due distanziatori rettangolari in ambra con sei fori passanti.

Stato di conservazione: non restaurati. Uno di essi è spezzato poco oltre la metà, all'altezza del quinto foro. Superficie leggermente sbrecciata.

Dimensioni: distanziatore 1: l. 1,5 cm. – distanziatore 2: l. 2 cm.

44. Pendenti, vaghi e anellini in materiale vetroso

N. inv. MAN: 30540

N. inv. scavo: 109 e/o 116

Luogo di conservazione: MAN Ancona (deposito)

Descrizione: resti di piccoli pendenti, vaghi e anellini in materiale vetroso. Non è chiaro se facessero parte di una collana o decorassero un pendaglio (forse 25?). I resti dei pendenti sono da collegare verosimilmente ai due ganci in bronzo associati ai pendenti in ambra n. 40.

Stato di conservazione: non restaurati. Molto frammentari e con la superficie completamente corrosa.

Dimensioni: non determinabili.

Vasellame bronzeo

45. Cista

N. inv. MAN: 30511

N. inv. scavo: 41

Luogo di conservazione: MAN Ancona (deposito)

Descrizione: bronzo fuso e laminato, con decorazione a sbalzo. Corpo cilindrico, ricavato verosimilmente da un'unica lamina ripiegata e fissata mediante chiodi a capocchia

piatta; orlo ribattuto intorno ad un'anima di ferro (probabilmente dall'interno verso l'esterno). Due anse mobili a ponte a sezione quadrata, con estremità »a collo d'oca«, sulle quali sono inseriti due bottoni terminali profilati; cerniere ad anello con piastrina d'attacco laminata. Fondo sagomato, fissato ad incastro al margine inferiore della lamina della cista (forse con l'aggiunta di ribattini).

Decorazione: si conserva un frammento di lamina con tracce di un cordone e di due piccole borchie sbalzate affiancate.

Stato di conservazione: non restaurata, lacunosa. Le anse e le cerniere sono conservate per intero (ad eccezione di una lacuna sulla parte superiore degli occhielli). Rimangono pochi frammenti dell'orlo, della lamina del corpo (compresi alcuni chiodi) e del fondo.

Dimensioni: anse: l. 34,5 cm; s. 0,6 cm. – cerniere: alt. 6,2/6,8 cm; largh. 4,7/5,2 cm. – fondo: ø ca. 26 cm.

46. Tazza-atingitoio o scodella

N. inv. MAN: - (T11.293)

N. inv. scavo: 42

Luogo di conservazione: MAN Ancona (deposito)

Descrizione: bronzo laminato. Minuti frammenti di lamina sottile, pertinenti ad un piccolo contenitore con orlo dal profilo circolare e vasca a calotta con *omphalos* centrale, da identificare possibilmente con una tazza-atingitoio o con una scodella.

Stato di conservazione: non restaurata, molto lacunosa. La vasca è conservata per circa metà della circonferenza in corrispondenza dell'orlo, mentre il fondo è completamente perduto, ad eccezione dei frammenti dell'*omphalos* centrale.

Dimensioni: ø ca. 12,5 cm.

Ceramica

47. Vaso biconico

N. inv. MAN: 30522

N. inv. scavo: 53

Luogo di conservazione: MAN Ancona

Descrizione: superficie liscia, di colore marrone scuro. Impasto di colore grigio, con inclusi di piccole dimensioni. Anse a maniglia oblique con tratto mediano appiattito, impostate sulla spalla.

Stato di conservazione: non restaurato. Rimangono solo frammenti delle anse.

Dimensioni: non determinabili.

48. Vaso biconico

N. inv. MAN: - (T11.313)

N. inv. scavo: 32

Luogo di conservazione: MAN Ancona

Descrizione: superficie liscia, di colore da grigio scuro a marrone scuro. Impasto di colore grigio scuro, con inclusi

di piccole e medie dimensioni. Orlo assottigliato. Labbro distinto. Anse a maniglia oblique con tratto mediano appiattito. Fondo piano.

Stato di conservazione: non restaurato. Lacunoso, ricomponibile solo in parte.

Dimensioni: ø fondo ca. 10 cm.

49. Oinochoe

N. inv. MAN: 30514

N. inv. scavo: 45

Luogo di conservazione: MAN Ancona (deposito)

Descrizione: superficie liscia, di colore marrone scuro. Impasto di colore arancione, con inclusi di piccole dimensioni. Bocca trilobata. Orlo arrotondato. Alto collo, con collarino a rilievo. Ansa a nastro sormontante, impostata sulla spalla e all'orlo. Piede a tromba(?).

Stato di conservazione: non restaurata. Estremamente frammentaria e con molte lacune.

Dimensioni: non determinabili.

50. Situla con ansa a ponte e beccuccio

N. inv. MAN: 30500

N. inv. scavo: 31

Luogo di conservazione: MAN Ancona (deposito)

Descrizione: superficie liscia, di colore marrone chiaro, non uniforme. Impasto di colore grigio scuro, con inclusi di piccole dimensioni. Orlo assottigliato. Labbro leggermente svasato. Corpo sferoidale. Fondo piano. Beccuccio lungo impostato obliquamente sul ventre. Ansa a nastro sormontante, impostata trasversalmente sull'orlo. Nel diario di scavo è indicata come »olletta di bucchero«.

Stato di conservazione: non restaurata. Ricomposta in parte, lacunosa.

Dimensioni: alt. (fino all'orlo) 11,3 cm; ø orlo 13,2 cm; ø fondo 5,4 cm.

51. Cothon

N. inv. MAN: 30515

N. inv. scavo: 46

Luogo di conservazione: MAN Ancona (deposito)

Descrizione: superficie liscia, di colore arancione scuro. Impasto di colore grigio, con inclusi di piccole dimensioni. Imboccatura circolare. Corpo lenticolare. Fondo piano. Ansa verticale a doppio bastoncino, impostata sulla parete, con appendice semilunata.

Stato di conservazione: non restaurato. Ricomposto da più frammenti.

Dimensioni: alt. 12,7 cm; ø orlo 8,6 cm; ø fondo 5,3 cm.

52. Olletta ovoide

N. inv. MAN: - (T11.301)

N. inv. scavo: -

Descrizione: superficie liscia, di colore marrone scuro. Impasto di colore grigio-nero in frattura, con inclusi di minute dimensioni. Orlo arrotondato. Labbro svasato. Corpo

ovoide dal profilo regolare. Fondo piano con ombelicatura centrale.

Stato di conservazione: non restaurata. Ricomposta da più frammenti.

Dimensioni: alt. 10,7 cm; ø orlo 7,6 cm; ø fondo 5,2 cm.

53-54. Calice tetransato su alto piede con coperchio

N. inv. MAN: 30122, 30123

N. inv. scavo: 3a, 3b

Luogo di conservazione: MAN Ancona (deposito)

Descrizione: **53:** superficie lisciata, di colore grigio scuro. Impasto di colore grigiastro, con inclusi di piccole dimensioni. Orlo assottigliato. Alto labbro. Vasca carenata con pareti a profilo leggermente arrotondato. Alto piede a tromba con margine arrotondato. Quattro anse a bastoncino impostate obliquamente sulla carena. – **54:** superficie lisciata, di colore grigio scuro. Impasto di colore grigiastro, con inclusi di piccole dimensioni. Presa a tromba. Vasca a calotta carenata con pareti a profilo leggermente arrotondato. Alto labbro con costolature. Orlo assottigliato.

Stato di conservazione: **53:** non restaurata. Ricomposta in parte da più frammenti, lacunosa. – **54:** non restaurata. Ricomposta in minima parte, molto lacunosa.

Dimensioni: **53:** ø orlo ca. 14,5 cm; ø piede ca. 11,5 cm. – **54:** non determinabili.

55. Calice

N. inv. MAN: 00017 (30509?)

N. inv. scavo: 39

Luogo di conservazione: MAN Ancona (deposito)

Descrizione: superficie lisciata, di colore marrone con sfumature più chiare. Orlo assottigliato. Alto labbro svasato. Vasca carenata con pareti a profilo leggermente arrotondato. Piede a tromba con margine arrotondato. Sulla superficie esterna della vasca sono visibili dei segni graffiti.

Stato di conservazione: restaurato, con integrazioni.

Dimensioni: alt. 16,2 cm; ø orlo 15,4 cm; ø piede 11,5 cm.

56. Calice

N. inv. MAN: 30507

N. inv. scavo: 38

Luogo di conservazione: MAN Ancona (deposito)

Descrizione: superficie lisciata, di colore nerastro. Impasto di colore nerastro, con inclusi di piccole dimensioni. Orlo assottigliato. Alto labbro leggermente svasato. Vasca carenata con pareti a profilo arrotondato. Piede a tromba con margine arrotondato.

Stato di conservazione: non restaurato. Ricomposto da più frammenti.

Dimensioni: alt. 10,8 cm; ø orlo 9,8 cm; ø piede 8,5 cm.

57. Calice

N. inv. MAN: 30510

N. inv. scavo: 40

Luogo di conservazione: MAN Ancona (deposito)

Descrizione: superficie lisciata, di colore nerastro. Impasto di colore nerastro, con inclusi di piccole dimensioni. Orlo assottigliato. Alto labbro svasato. Vasca carenata con pareti a profilo leggermente arrotondato. Piede a tromba con margine arrotondato.

Stato di conservazione: non restaurato. Ricomposto da più frammenti.

Dimensioni: alt. 11,4 cm; ø orlo 13,6 cm; ø piede 8 cm.

58. Scodella ad ansa sopraelevata

N. inv. MAN: - (T11.303)

N. inv. scavo: insieme a 50

Luogo di conservazione: MAN Ancona (deposito)

Descrizione: superficie lisciata, di colore nerastro. Impasto di colore rossiccio, con inclusi di piccole dimensioni. Ansa verticale a doppio bastoncino, con espansione sommitale semilunata, impostata sull'orlo.

Stato di conservazione: non restaurata. Estremamente frammentaria e con molte lacune (resta solo parte dell'ansa).

Dimensioni: non determinabili.

59. Tazza biansata

N. inv. MAN: 30499

N. inv. scavo: 30

Luogo di conservazione: MAN Ancona (deposito)

Descrizione: superficie lisciata, di colore grigio scuro con sfumature più chiare. Impasto di colore da grigiastro a marrone chiaro, con inclusi di piccole dimensioni. Imboccatura circolare. Orlo assottigliato. Alto labbro distinto, leggermente svasato. Corpo lenticolare. Fondo piano. Anse a nastro sormontanti, con sezione ovale, impostate sull'orlo e sul punto di massima espansione del corpo.

Stato di conservazione: non restaurata. Ricomposta da più frammenti, lacunosa.

Dimensioni: alt. ca. 20 cm; ø orlo ca. 12,2 cm; ø fondo ca. 7,5 cm.

60. Tazza biansata

N. inv. MAN: 30512

N. inv. scavo: 43

Luogo di conservazione: MAN Ancona (deposito)

Descrizione: superficie lisciata, di colore grigio scuro. Impasto di colore grigiastro, con inclusi di piccole dimensioni. Imboccatura ovale. Orlo assottigliato. Alto labbro distinto, leggermente svasato. Corpo lenticolare. Fondo piano con ombelicatura. Anse a nastro sormontanti, con sezione ovale, impostate sull'orlo e sul punto di massima espansione del corpo.

Stato di conservazione: non restaurata. Ricomposta da più frammenti.

Dimensioni: alt. 7,7 cm; ø orlo 6,2 cm; ø fondo 2,8 cm.

61. Tazza biansata

N. inv. MAN: 30518(?)

N. inv. scavo: 49(?)

Luogo di conservazione: MAN Ancona (deposito)

Descrizione: superficie liscia, di colore grigio scuro, con sfumature rossastre non uniformi. Impasto di colore grigiastro, con inclusi di piccole dimensioni. Impasto grigiastro in frattura, superficie liscia. Imboccatura ovale. Orlo assottigliato. Alto labbro distinto, leggermente svasato. Corpo lenticolare. Anse a nastro sormontanti, con sezione ovale, impostate sull'orlo e sul punto di massima espansione del corpo.

Stato di conservazione: non restaurata. Ricomposta in parte, lacunosa (restano solo parte di un'ansa e del labbro).

Dimensioni: non determinabili.

62. Tazza biansata

N. inv. MAN: - (T11.300)

N. inv. scavo: -

Luogo di conservazione: MAN Ancona (deposito)

Descrizione: superficie liscia, di colore grigio scuro con sfumature rossastre non uniformi. Impasto di colore grigiastro, con inclusi di piccole dimensioni. Imboccatura ovale. Orlo assottigliato. Alto labbro distinto, leggermente svasato. Corpo lenticolare. Fondo piano con ombelicatura. Anse a nastro sormontanti, con sezione ovale, impostate sull'orlo e sul punto di massima espansione del corpo.

Stato di conservazione: non restaurata. Ricomposta in minima parte, molto lacunosa.

Dimensioni: alt. 7,7 cm; ø orlo 6,2 cm; ø fondo 2,8 cm.

63. Tazza biansata

N. inv. MAN: - (T11.302)

N. inv. scavo: -

Luogo di conservazione: MAN Ancona (deposito)

Descrizione: superficie liscia, di colore grigio scuro con sfumature rossastre non uniformi. Impasto di colore grigiastro, con inclusi di piccole dimensioni. Imboccatura ovale. Orlo assottigliato. Alto labbro distinto, leggermente svasato. Corpo lenticolare. Fondo piano con ombelicatura. Anse a nastro sormontanti, con sezione ovale, impostate sull'orlo e sul punto di massima espansione del corpo.

Stato di conservazione: non restaurata. Ricomposta da più frammenti, lacunosa.

Dimensioni: alt. 6,1 cm; ø orlo ca. 6 cm; ø fondo n. d.

64. Tazza biansata

N. inv. MAN: - (T11.304)

N. inv. scavo: insieme a 50

Luogo di conservazione: MAN Ancona (deposito)

Descrizione: superficie liscia, di colore grigio scuro con sfumature rossastre non uniformi. Impasto di colore grigiastro, con inclusi di piccole dimensioni. Anse a nastro sormontanti, con sezione ovale, impostate sull'orlo e sul punto di massima espansione del corpo.

Stato di conservazione: non restaurata. Restano solo le anse, molto lacunose.

Dimensioni: non determinabili.

65. Tazza biansata

N. inv. MAN: - (T11.305)

N. inv. scavo: insieme a 50

Luogo di conservazione: MAN Ancona (deposito)

Descrizione: superficie liscia, di colore grigio scuro con sfumature rossastre non uniformi. Impasto di colore grigiastro, con inclusi di piccole dimensioni. Corpo lenticolare. Anse a nastro sormontanti, con sezione ovale, impostate sull'orlo e sul punto di massima espansione del corpo.

Stato di conservazione: non restaurata. Restano solo le anse, molto lacunose, e una parte minima del corpo.

Dimensioni: non determinabili.

66. Tazza biansata

N. inv. MAN: - (T11.306)

N. inv. scavo: insieme a 50

Luogo di conservazione: MAN Ancona (deposito)

Descrizione: superficie liscia, di colore grigio scuro con sfumature rossastre non uniformi. Impasto di colore grigiastro, con inclusi di piccole dimensioni. Orlo assottigliato. Alto labbro distinto, leggermente svasato. Corpo lenticolare. Anse a nastro sormontanti, con sezione ovale, impostate sull'orlo e sul punto di massima espansione del corpo.

Stato di conservazione: non restaurata. Restano solo le anse, molto lacunose, e una parte minima del labbro.

Dimensioni: non determinabili.

67. Tazza biansata

N. inv. MAN: - (T11.307)

N. inv. scavo: insieme a 50

Luogo di conservazione: MAN Ancona (deposito)

Descrizione: superficie liscia, di colore grigio scuro con sfumature rossastre non uniformi. Impasto di colore grigiastro, con inclusi di piccole dimensioni. Grandi anse a nastro sormontanti, con sezione ovale, impostate sull'orlo e sul punto di massima espansione del corpo.

Stato di conservazione: non restaurata. Restano solo le anse, molto lacunose.

Dimensioni: non determinabili.

68. Tazza biansata

N. inv. MAN: - (T11.309)

N. inv. scavo: insieme a 50

Luogo di conservazione: MAN Ancona (deposito)

Descrizione: superficie liscia, di colore grigio scuro con sfumature rossastre non uniformi. Impasto di colore grigiastro, con inclusi di piccole dimensioni. Anse a nastro sormontanti, con sezione ovale, impostate sull'orlo e sul punto di massima espansione del corpo.

Stato di conservazione: non restaurata. Restano solo le anse, molto lacunose.

Dimensioni: non determinabili.

69. Tazza biansata miniaturistica

N. inv. MAN: - (T11.311)

N. inv. scavo: -

Luogo di conservazione: MAN Ancona (deposito)

Descrizione: superficie lisciata, di colore grigio scuro. Impasto di colore grigiastro, con inclusi di piccole dimensioni. Corpo lenticolare. Fondo piano. Anse a nastro sormontanti, con sezione ovale, impostate sul punto di massima espansione del corpo.

Stato di conservazione: non restaurata. Ricomposta in minima parte, molto lacunosa.

Dimensioni: ø fondo ca. 2 cm.

70. Tazza biansata miniaturistica

N. inv. MAN: - (T11.312)

N. inv. scavo: -

Luogo di conservazione: MAN Ancona (deposito)

Descrizione: superficie lisciata, di colore grigio scuro. Impasto di colore grigiastro, con inclusi di piccole dimensioni. Corpo lenticolare. Fondo piano. Anse a nastro sormontanti, con sezione ovale, impostate sull'orlo e sul punto di massima espansione del corpo.

Stato di conservazione: non restaurata. Ricomposta in minima parte, molto lacunosa.

Dimensioni: non determinabili.

Utensili

71. Coltello

N. inv. MAN: 30520

N. inv. scavo: 51

Luogo di conservazione: MAN Ancona (deposito)

Descrizione: ferro forgiato. Lama a sezione quadrangolare, con dorso dritto e tagliente ricurvo verso la punta. Codolo rettangolare con due chiodi a capocchia rotonda per il fissaggio del manico in legno.

Stato di conservazione: non restaurato, spezzato in sei frammenti; superficie molto corrosa. Si conservano resti del manico ligneo aderenti al codolo.

Dimensioni: l. 27,5 cm; largh. 3,7 cm.

72. Spiedi

N. inv. MAN: 29550a-b

N. inv. scavo: 81

Luogo di conservazione: MAN Ancona (deposito)

Descrizione: ferro forgiato. Due spiedi con verga a sezione quadrata e testa a rotolo.

Stato di conservazione: ricomposti da più frammenti. Superficie completamente corrosa. La testa di uno spiedo (72.1) non è più leggibile.

Dimensioni: 72.1: l. 70 cm. – 72.2: l. 71,5 cm.

73. Asticciola

N. inv. MAN: - (T11.288)

N. inv. scavo: 52

Luogo di conservazione: MAN Ancona (deposito)

Descrizione: ferro forgiato. Asticciola a sezione quadrangolare, di forma leggermente affusolata.

Stato di conservazione: non restaurata, spezzata in cinque frammenti.

Dimensioni: l. ca. 12 cm.

74. Asticciola

N. inv. MAN: - (T11.289)

N. inv. scavo: 59

Luogo di conservazione: MAN Ancona (deposito)

Descrizione: ferro forgiato. Asticciola a sezione circolare, di forma leggermente affusolata.

Stato di conservazione: non restaurata, spezzata in cinque frammenti.

Dimensioni: l. ca. 14,3 cm; ø estremità 0,4 cm.

75. Rocchetto

N. inv. MAN: 30531

N. inv. scavo: 77

Luogo di conservazione: MAN Ancona (deposito)

Descrizione: superficie lisciata, di colore marrone chiaro uniforme. Forma cilindrica, con profilo irregolare concavo. Foro pervio trasversale.

Stato di conservazione: intero, con sbrecciature sulla parte superiore.

Dimensioni: alt. 7,4 cm; ø max. 4 cm.

76. Rocchetto

N. inv. MAN: 30533

N. inv. scavo: 79

Luogo di conservazione: MAN Ancona (deposito)

Descrizione: superficie lisciata, di colore marrone. Forma cilindrica, con profilo irregolare concavo. Foro pervio trasversale.

Stato di conservazione: non restaurato. Con leggere lacune e sbrecciature sulla parte superiore e su un lato.

Dimensioni: alt. 6,8 cm; ø max. 4 cm.

77. Rocchetto

N. inv. MAN: 30534

N. inv. scavo: 80

Luogo di conservazione: MAN Ancona (deposito)

Descrizione: superficie lisciata, di colore da marrone a rossastro, con sfumature nere non uniformi. Impasto di colore rossiccio, con inclusi di medie dimensioni. Forma cilindrica, con profilo regolare.

Stato di conservazione: non restaurato. Spezzato, resta solo la parte inferiore.

Dimensioni: alt. ca. 4,5 cm; ø max. 4,8 cm.

78. Rocchetto

N. inv. MAN: 30536

N. inv. scavo: 82

Luogo di conservazione: MAN Ancona (deposito)

Descrizione: superficie lisciata, di colore marrone chiaro, con sfumature arancioni non uniformi. Forma cilindrica, con profilo regolare concavo. Foro pervio trasversale.

Stato di conservazione: intero, ricomposto da più frammenti.

Dimensioni: alt. 8,5 cm; \varnothing max. 4 cm.

79. Fusaiola

N. inv. MAN: 30532

N. inv. scavo: 78

Luogo di conservazione: MAN Ancona (deposito)

Descrizione: impasto lisciato. Forma pentagonale a spicchi, profilo sferoidale.

Stato di conservazione: non restaurata. Spezzata in due frammenti in senso longitudinale.

Dimensioni: \varnothing foro pervio 0,9 cm; \varnothing ca. 3,1 cm; alt. 2 cm.

80. Fusaiola

N. inv. MAN: 30541

N. inv. scavo: 110

Luogo di conservazione: MAN Ancona (deposito)

Descrizione: impasto lisciato. Forma pentagonale a spicchi, profilo sferoidale.

Stato di conservazione: intera.

Dimensioni: \varnothing foro pervio 0,8 cm; \varnothing ca. 3,3 cm; alt. 1,8 cm.

Altri oggetti

81. Lamina in bronzo con maniglie

N. inv. MAN: 30121

N. inv. scavo: 2

Luogo di conservazione: MAN Ancona (deposito)

Descrizione: grande lamina in bronzo di forma rettangolare con maniglie semicirculari.

Stato di conservazione: la lamina era già compromessa al momento della scoperta e non si è conservata. Restano solo pochissimi frammenti di una o di entrambe le maniglie.

Dimensioni: non determinabili.

82. Chiodo(?)

N. inv. MAN: - (T11.290)

N. inv. scavo: -

Luogo di conservazione: MAN Ancona (deposito)

Descrizione: ferro forgiato. Asta a sezione quadrangolare, capocchia discoidale.

Stato di conservazione: non restaurato, spezzato in quattro frammenti e ricoperto di concrezioni terrose.

Dimensioni: l. ca. 10,5 cm; \varnothing ca. 0,8 cm.

Altri reperti

83. Resti osteologici animali

N. inv. MAN: -

N. inv. scavo: -

Luogo di conservazione: MAN Ancona (deposito)

Descrizione: 186 resti di un ovicaprino. Erano contenuti nella cista 45.

Stato di conservazione: in cattivo stato di conservazione, in alcuni casi con pigmentazione azzurrognola dovuta al contatto con la superficie della cista.