M. EGG

ITALISCHE HELME

TEIL 2: TAFELN

87 B 1667
2

87 B 1667 Bd. 2
03480511 , 5

M. EGG

ITALISCHE HELME 2

RÖMISCH-GERMANISCHES ZENTRALMUSEUM
FORSCHUNGSINSTITUT FÜR VOR- UND FRÜHGESCHICHTE

MONOGRAPHIEN

BAND 11,2

MAINZ 1986
VERLAG DES RÖMISCH-GERMANISCHEN ZENTRALMUSEUMS
IN KOMMISSION BEI DR. RUDOLF HABELT GMBH, BONN

RÖMISCH-GERMANISCHES ZENTRALMUSEUM
FORSCHUNGSINSTITUT FÜR VOR- UND FRÜHGESCHICHTE

MARKUS EGG

ITALISCHE HELME

STUDIEN ZU DEN ÄLTEREISENZEITLICHEN HELMEN ITALIENS UND DER ALPEN

TEIL 2: TAFELN

MAINZ 1986
VERLAG DES RÖMISCH-GERMANISCHEN ZENTRALMUSEUMS
IN KOMMISSION BEI DR. RUDOLF HABELT GMBH, BONN

Gedruckt mit Unterstützung der
Deutschen Forschungsgemeinschaft

Universitäts-
Bibliothek
Heidelberg
87 B 1667 : 2

CIP-Kurztitelaufnahme der Deutschen Bibliothek

Egg, Markus:
Italische Helme: Studien zu d. ältereisenzeitl.
Helmen Italiens u. d. Alpen / Markus Egg.
Röm.-German. Zentralmuseum, Forschungsinst. für
Vor- u. Frühgeschichte. – Mainz: Verlag des
Röm.-German. Zentralmuseums; Bonn : Habelt
(Monographien / Römisch-Germanisches
Zentralmuseum, Forschungsinstitut für
Vor- und Frühgeschichte; Bd. 11)
ISBN 3-88467-015-8

NE: Römisch-Germanisches Zentralmuseum ⟨Mainz⟩:
Monographien
Teil 2. Tafeln. – 1986.

ISBN 3-88467-015-8
ISSN 0171-1474

© 1986 Verlag des Römisch-Germanischen Zentralmuseums, Mainz
Das Werk ist urheberrechtlich geschützt. Die dadurch begründeten Rechte,
insbesondere die der Übersetzung, des Nachdrucks, der Entnahme von Abbildungen,
der Funk- und Fernsehsendung, der Wiedergabe auf fotomechanischem (Fotokopie, Mikrokopie) oder ähnlichem Wege
und der Speicherung in Datenverarbeitungsanlagen, Ton- und Bildträgern bleiben, auch bei nur auszugsweiser
Verwertung, vorbehalten. Die Vergütungsansprüche des § 54, Abs. 2, UrhG,
werden durch die Verwertungsgesellschaft Wort wahrgenommen.
Lithos: Gerhard Müller, Offsetreproduktionen, Eppertshausen
Herstellung: Oscar Brandstetter Druckerei GmbH & Co. KG, Wiesbaden
Printed in Western Germany



a Vetulonia, »Tomba del duce« (Kat. Nr. 2).



b Vetulonia, »Secondo circolo della sagrona« (Kat. Nr. 5).



a Numana (Kat. Nr. 7).



b Rom »Esquilin«, Grab 94 (Kat. Nr. 8).



Belmonte Piceno, Grab 65 (Kat. Nr. 9).





Belmonte Piceno (Kat. Nr. 10).





Belmonte Piceno (Kat. Nr. 11).





Grottamare, Grab 62 (Kat. Nr. 17).



a Grottamare, Grab 82 (Kat. Nr. 18), Helmfragment von der Kalotte.



b Montefiore dell'Aso (Kat. Nr. 21).





Montegiorgio Piceno (Kat. Nr. 22).



Angeblich Perugia (Kat. Nr. 23) (nach J.-P. Mohen).



San Severino-Pitino »Monte Penna«, Grab 3 (Kat. Nr. 24).



a San Severino-Pitino »Monte Penna«, Grab 3 (Kat. Nr. 24).



b San Severino-Pitino »Monte Penna«, Grab 5 (Kat. Nr. 25).





Nahe bei Rom (Kat. Nr. 28).





Oberitalien (Kat. Nr. 29).



Italien (Kat. Nr. 30).



a Angeblich aus dem Tessin (Kat. Nr. 31) (nach R. Forrer).



b Ohne Fundort, Mus. Essen (Kat. Nr. 32).



a Ohne Fundort (Kat. Nr. 34).



b Ohne Fundort (Kat. Nr. 35).

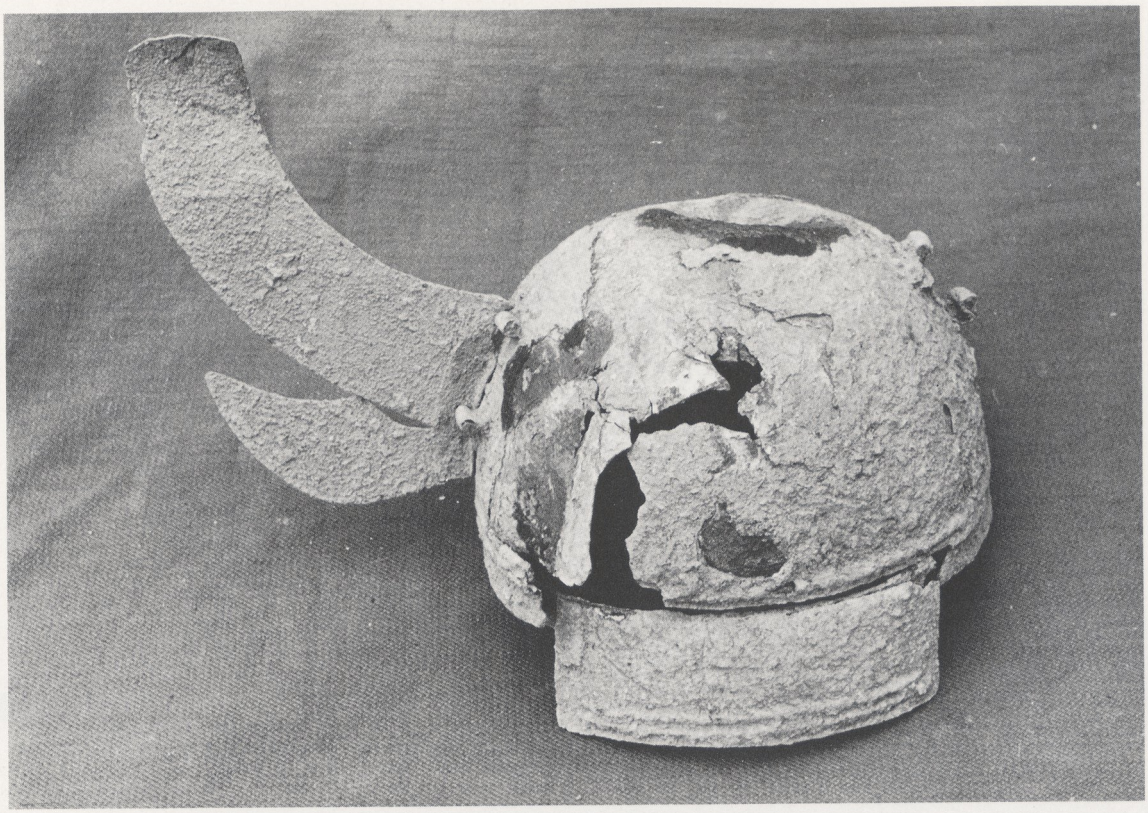

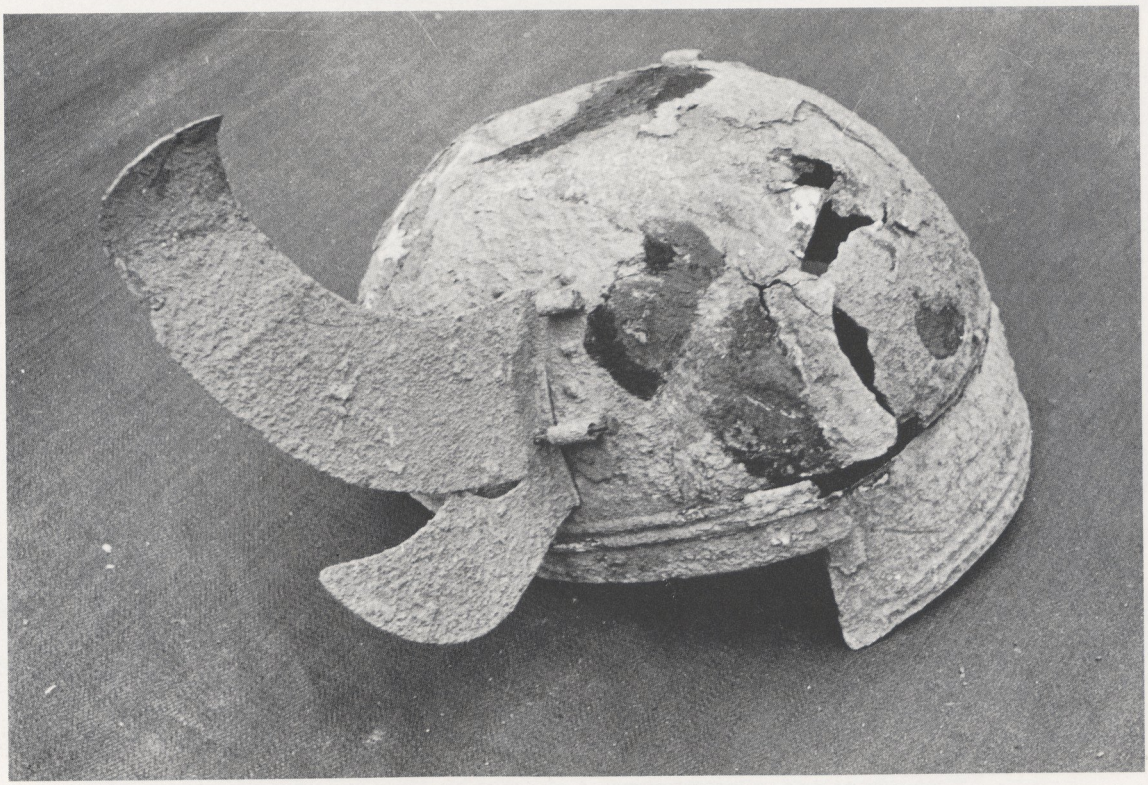

Bronzehelm von Ordona.

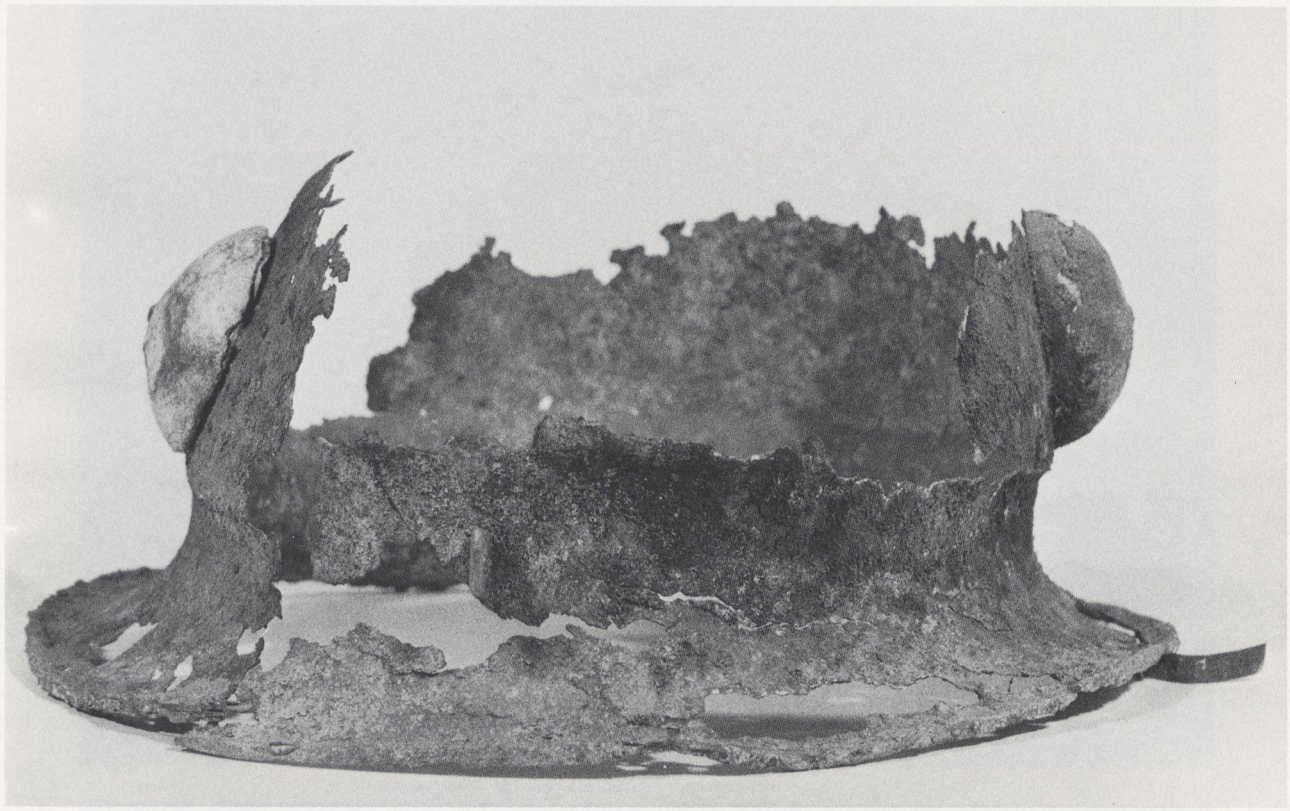

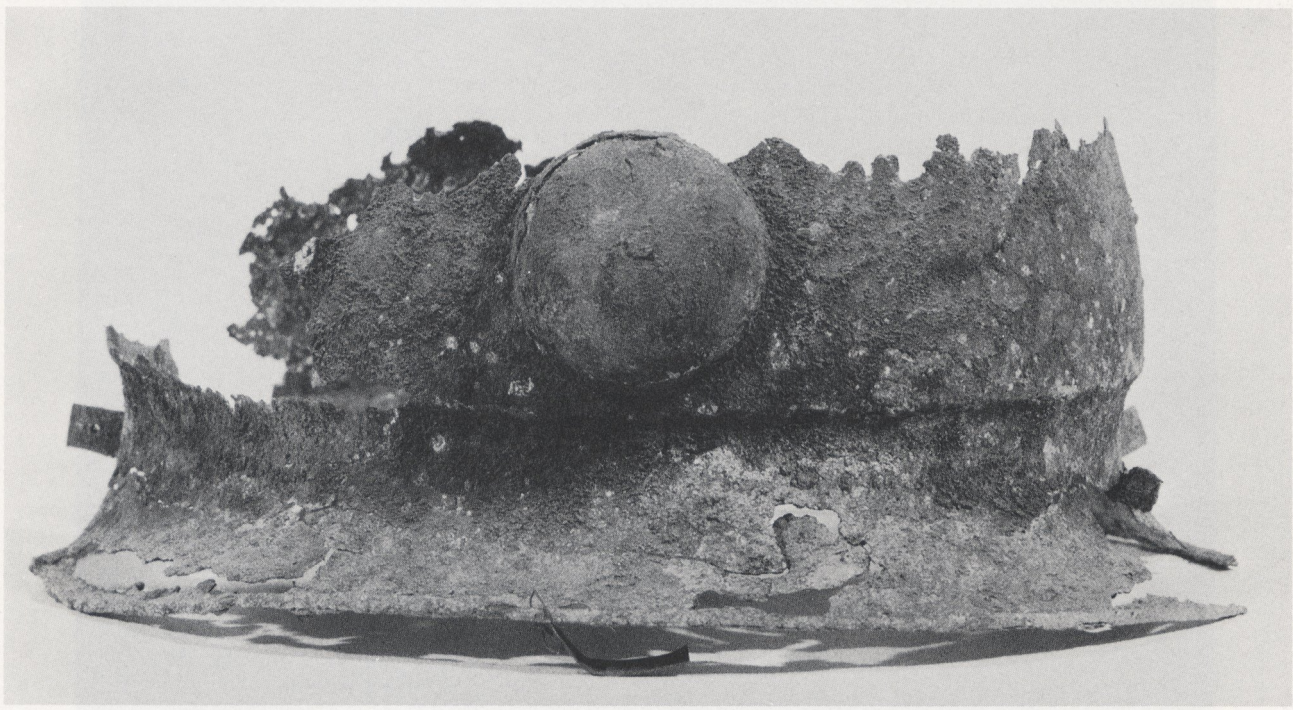

Belmonte Piceno, Grab 3 (Kat. Nr. 40).





Grottamare, Grab 82 (Kat. Nr. 46).



Angeblich Porto Empedocle (Kat. Nr. 50).





Toricella Peligna (Kat. Nr. 51).



Inneres Samnium (Kat. Nr. 52).





Ohne Fundort, Mus. Essen (Kat. Nr. 53).

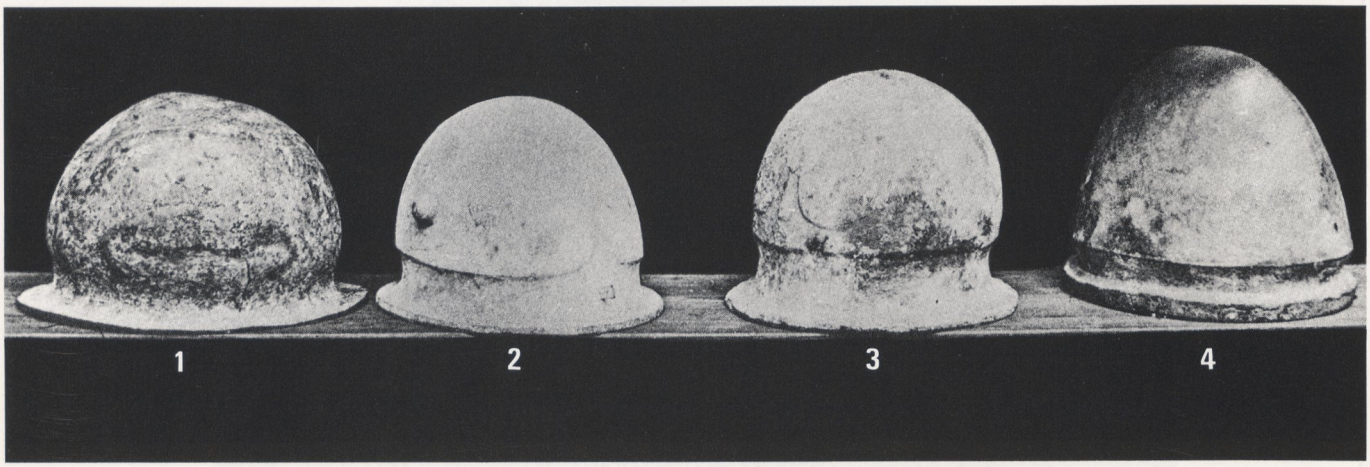

a Helme aus der Sammlung Zschille: 1 Angeblich Marradi (Kat. Nr. 71). – 2 Angeblich aus Rom (Kat. Nr. 55). – 3 Ohne Fundort (Kat. Nr. 147). – 4 Toscana (Kat. Nr. 232). – (Nach R. Forrer).



b Süditalien (Kat. Nr. 57) (nach Cat. Hôtel Drouot Paris).





Angeblich Talamone (Kat. Nr. 56).



a Italien (Kat. Nr. 58).



b Belmonte Piceno, Grab 38 (Kat. Nr. 65).



Ohne Fundort, Fasanerie Fulda (Kat. Nr. 59).





Turin »Corso Belgio« (Kat. Nr. 61).

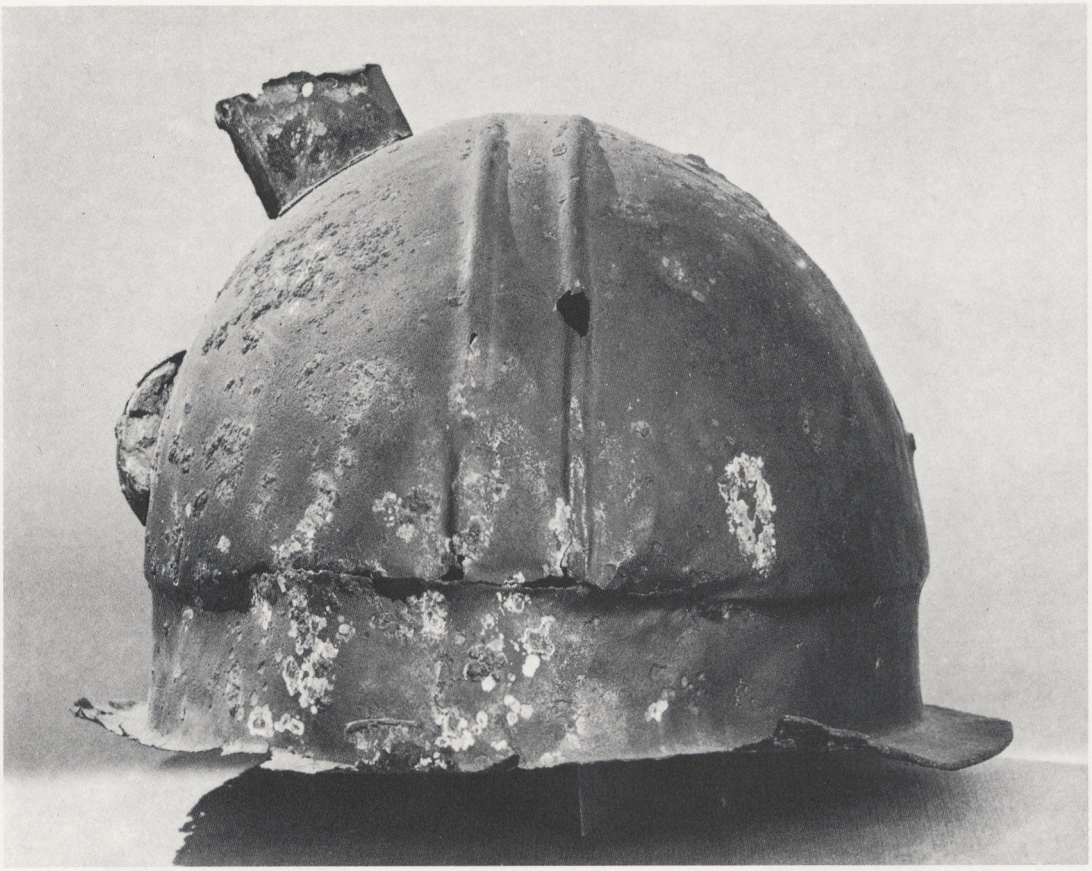

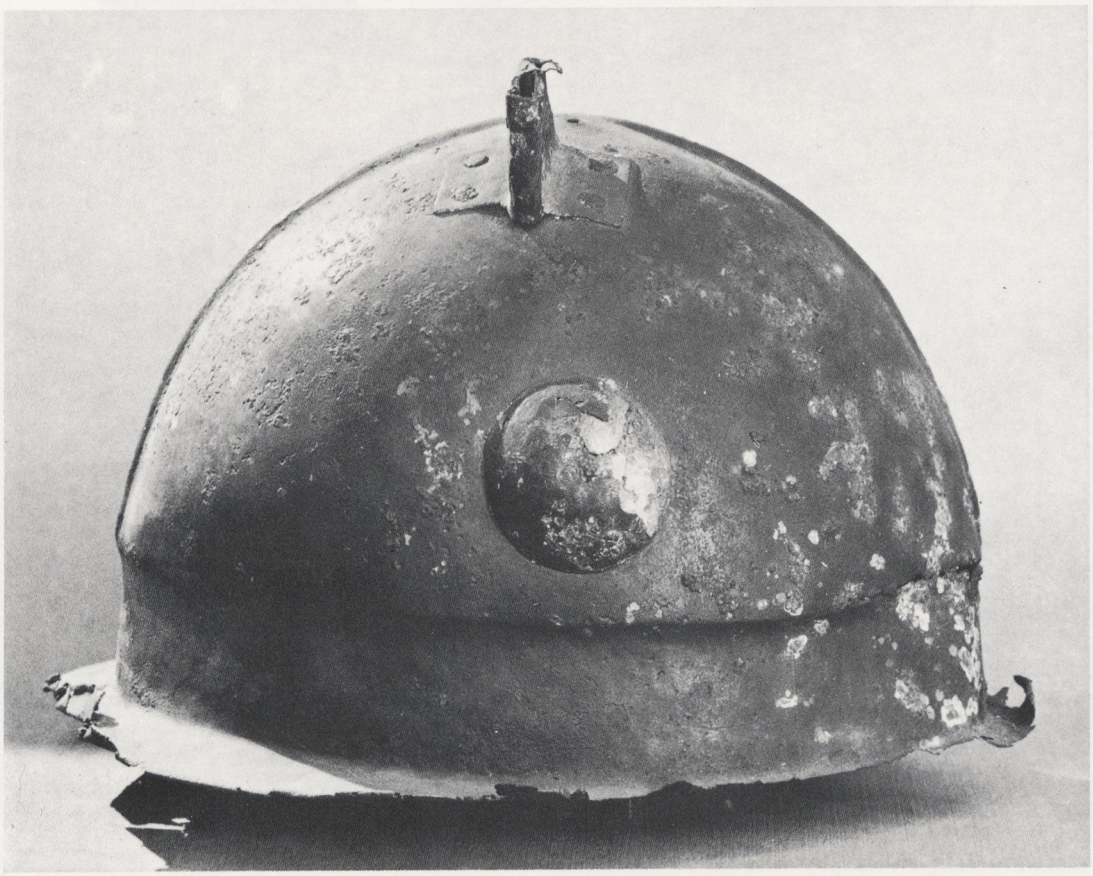

Italien (Kat. Nr. 62).

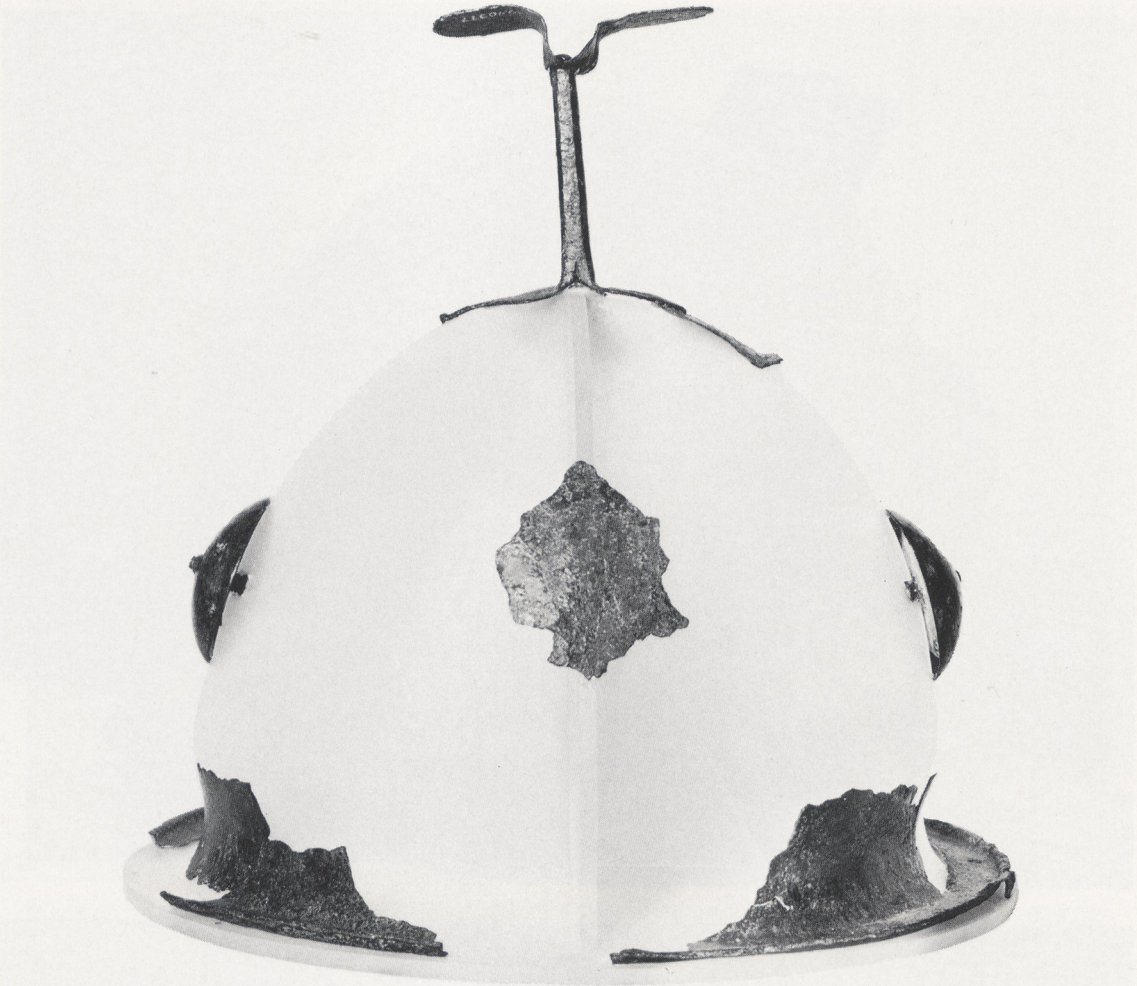

a Aus der Umgebung von Bellinzona (Kat. Nr. 63).



b Ohne Fundort, Mus. Essen (Kat. Nr. 69).



Aus dem Sempacher See (Kat. Nr. 64).



Murlo »Poggio Civitate« (Kat. Nr. 72).

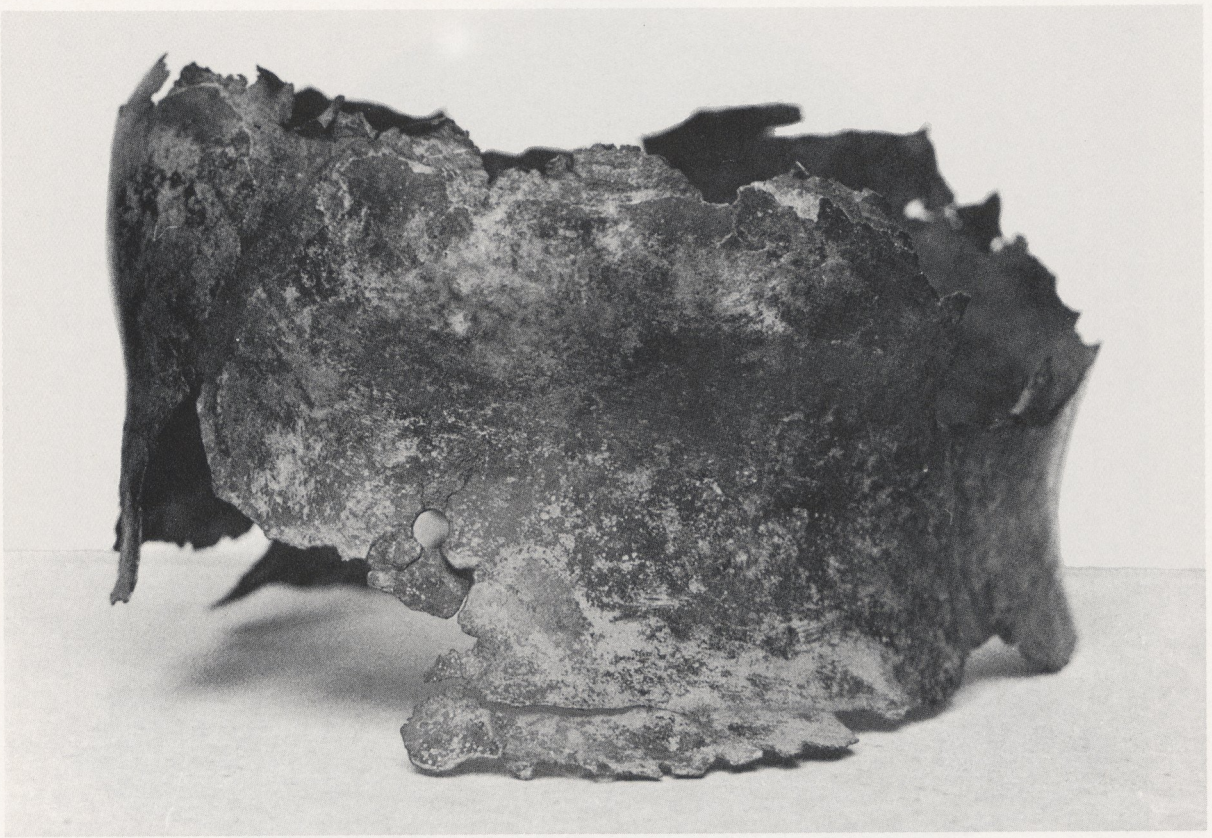



Robarello »S. Ambrogio Olona« (Kat. Nr. 73).





Trestina (Kat. Nr. 74).



a Trestina (Kat. Nr. 75).



b Fabriano »Maria del Campo«, Grab 3, die zwei Helme aus diesem Grab (Kat. Nr. 89 u. 90).





Trestina (Kat. Nr. 76).





Ohne Fundort, Mus. Pigorini Rom (Kat. Nr. 78).





Trestina (Kat. Nr. 80).





Casalfiumanese »Podere Malatesta« (Kat. Nr. 81).





Wahrscheinlich Italien (Kat. Nr. 84).





Ohne Fundort, Mus. München (Kat. Nr. 85).



Fabriano »Maria del Campo«, Grab 3, Helm 1 (Kat. Nr. 89).



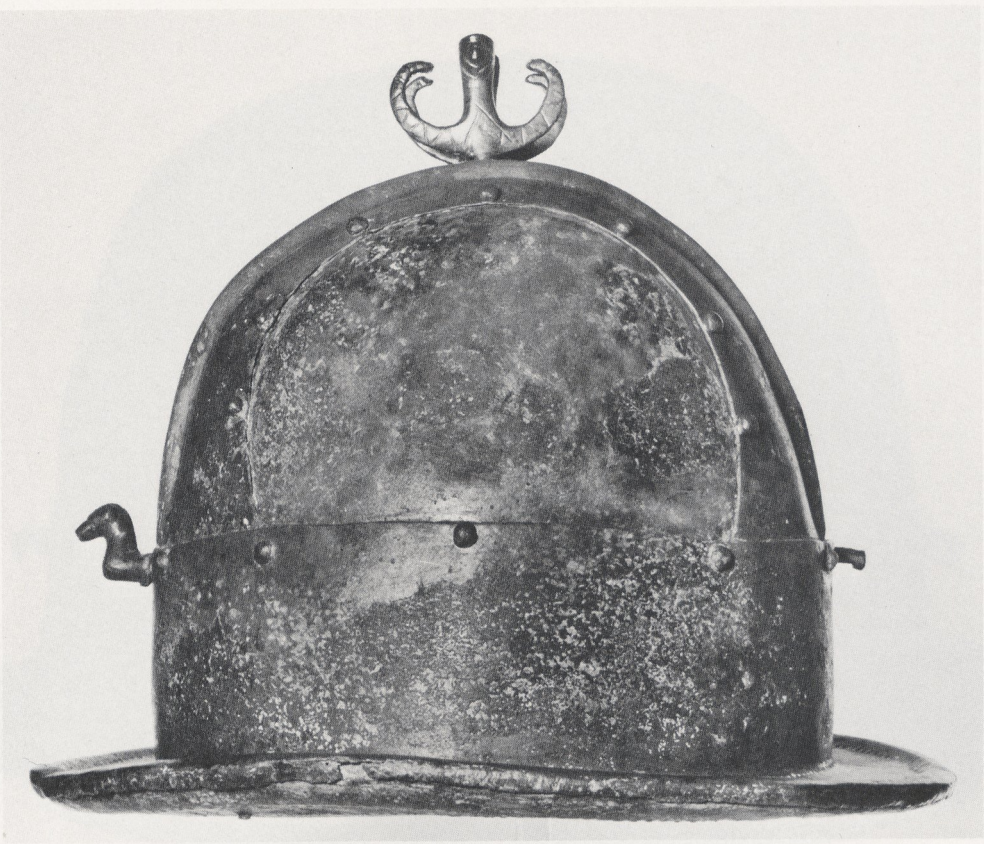

Italienische Marken (Kat. Nr. 96).





Sesto Calende »Castiona«, Kriegergrab A (Kat. Nr. 97).



Brezje, Grabhügel I Grab 37 (Kat. Nr. 100).

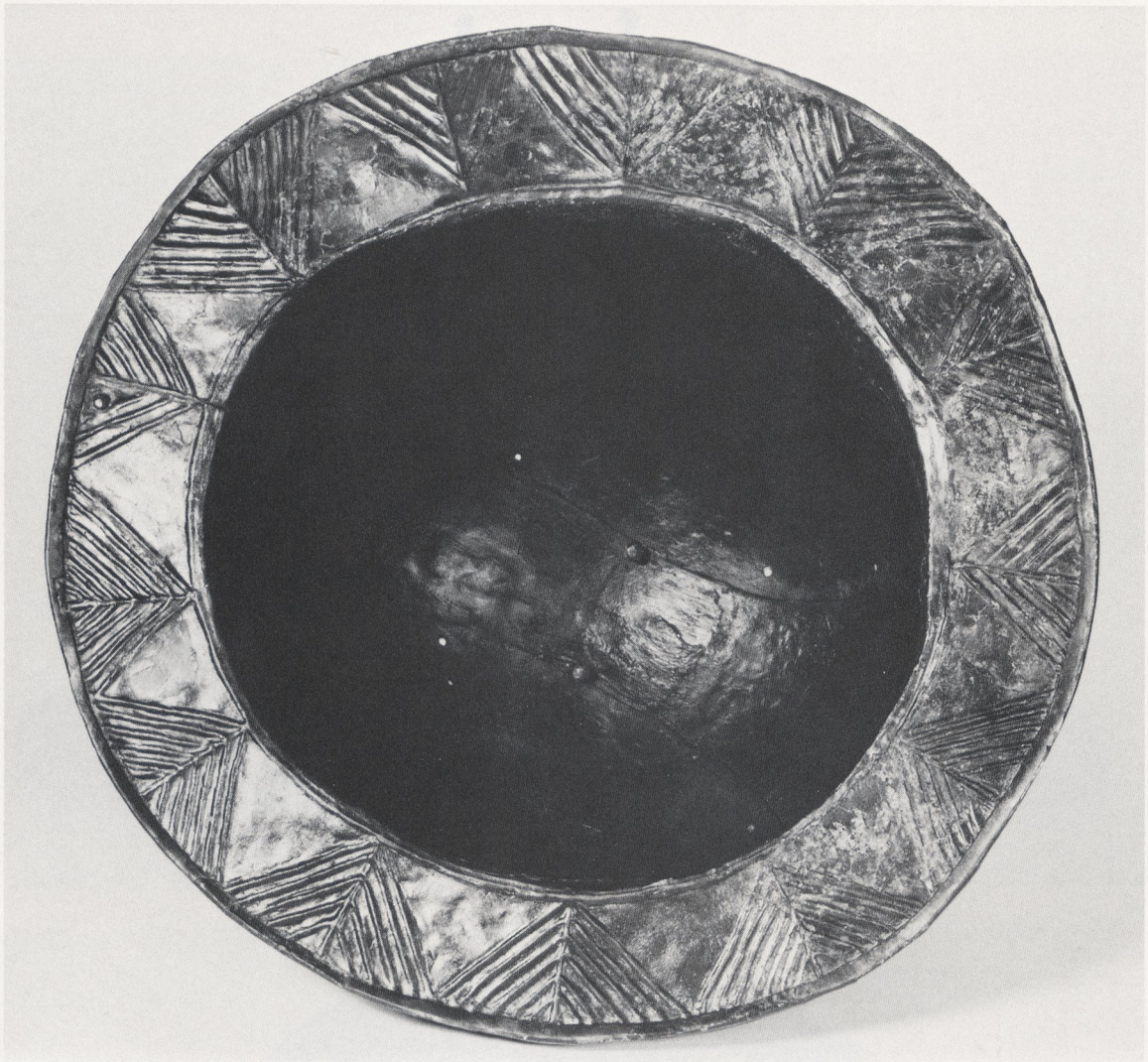

a Brezje, Grabhügel I Grab 37 (Kat. Nr. 100), das verzierte Innenblech.



b Magdalenska gora, Brandgrab 1883 (Kat. Nr. 102).



Libna, Planinč-Hügel (Kat. Nr. 101).





Magdalenska gora, Grabhügel IV Grab 3 (Kat. Nr. 103).

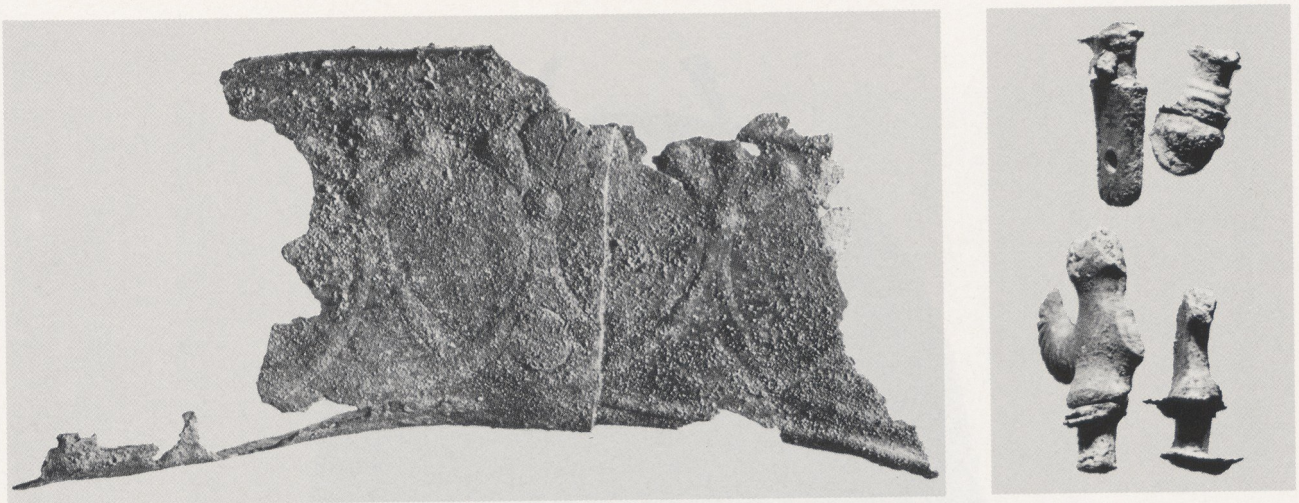

a Novo mesto, Panzergrab (Kat. Nr. 104).

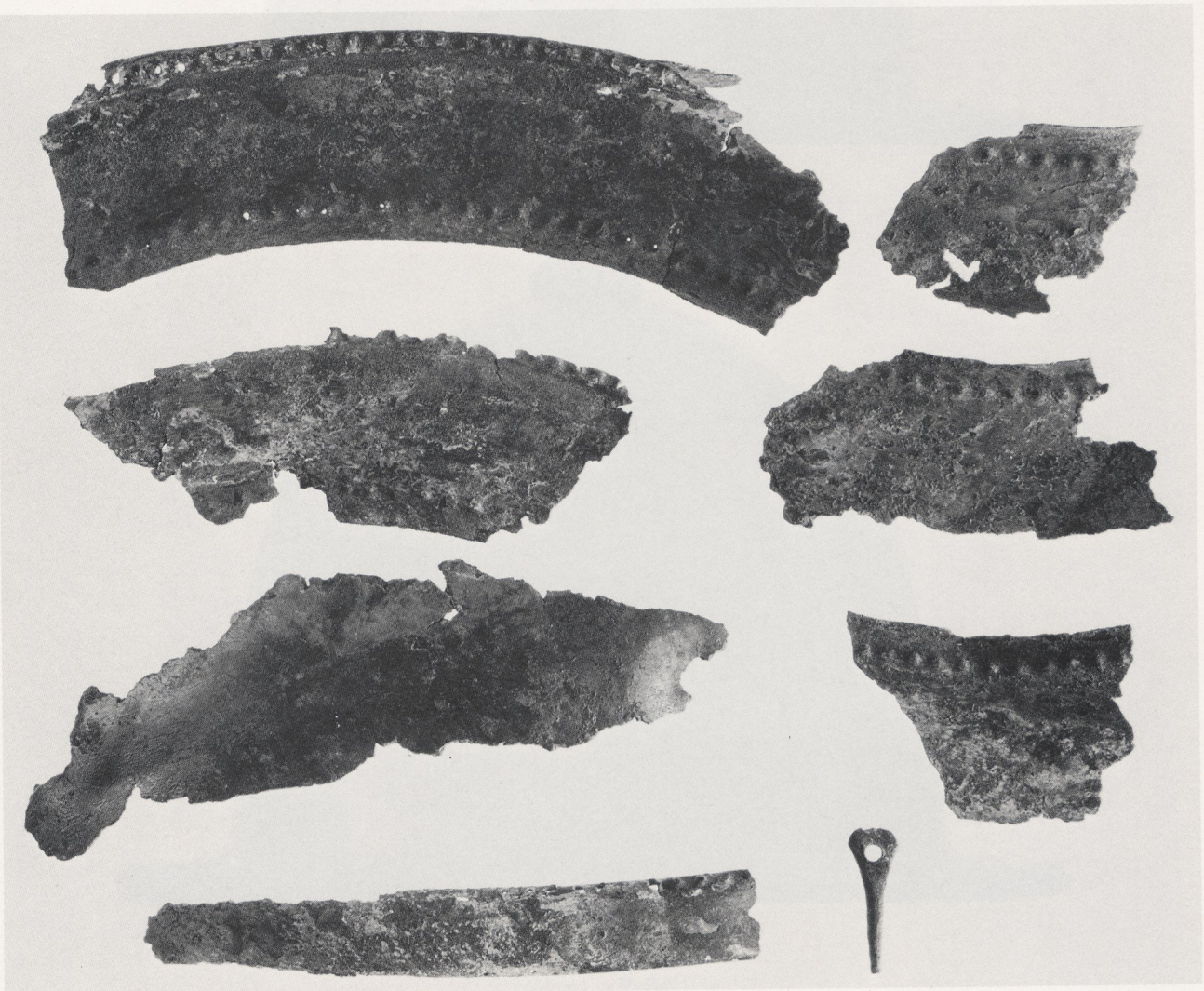

b Stična, Grabhügel V Grab 15 (Kat. Nr. 105).



Vače (Kat. Nr. 106).





Ohne Fundort, Mus. Berlin (Kat. Nr. 107).





Numana (Kat. Nr. 113).



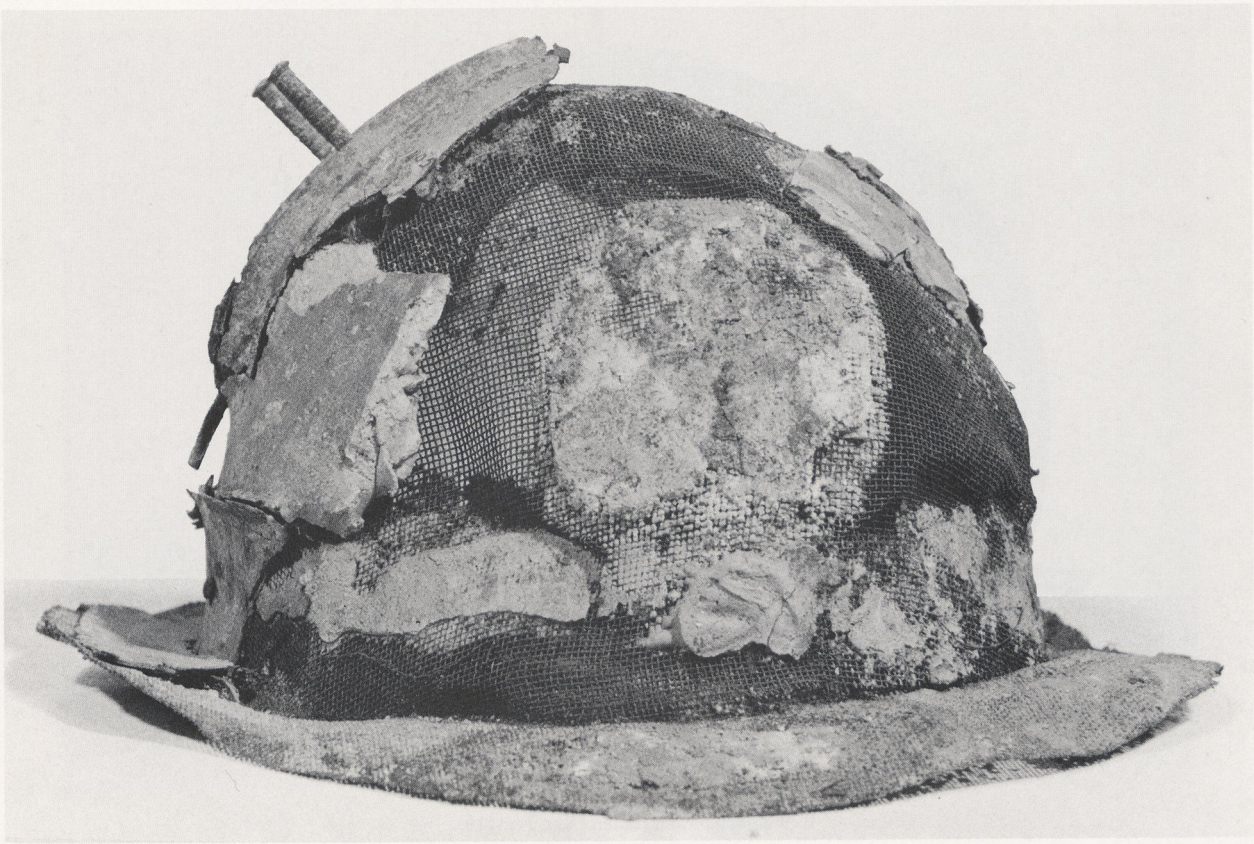

Numana (Kat. Nr. 114).



a Numana (Kat. Nr. 115).



b Wahrscheinlich Italien (Kat. Nr. 116).



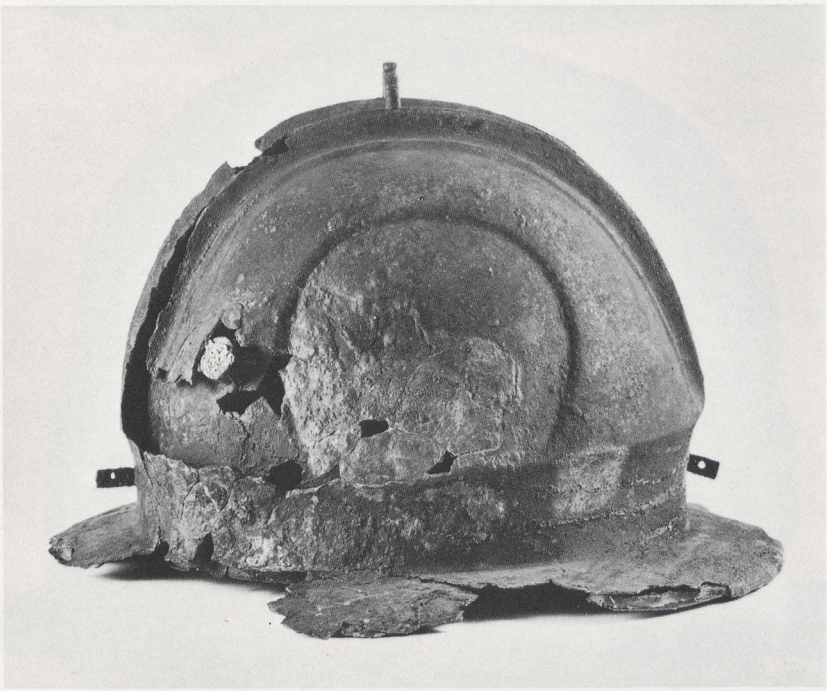

Ohne Fundort, Mus. Berlin (Kat. Nr. 117).



Dobrnič »Dobrava«, Grabhügel VII Grab 5 (Kat. Nr. 118).





Libna, Špiler-Hügel II Grab 1 (Kat. Nr. 119).



Magdalenska gora, Grabhügel II Grab 13 (Kat. Nr. 120).



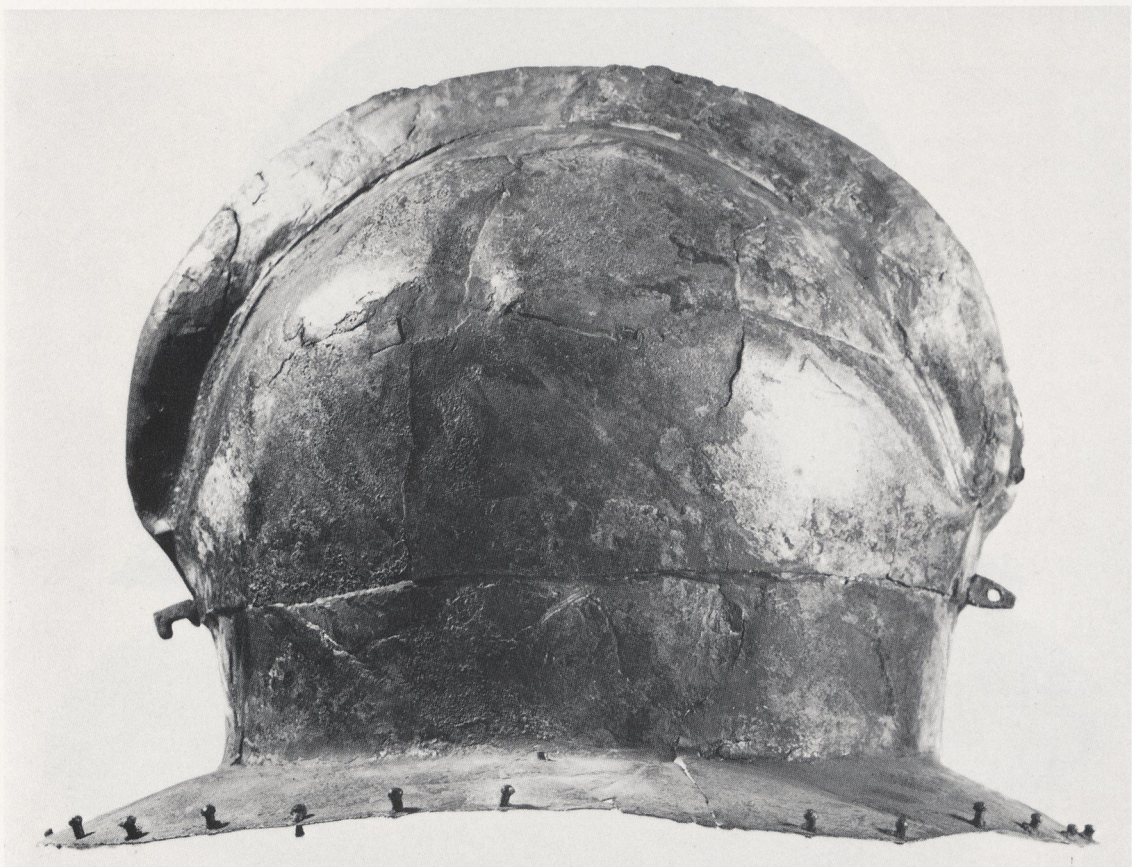

Magdalenska gora, Grabhügel II Grab 38 (Kat. Nr. 121).



Magdalenska gora, Grabhügel II Grab 57 (Kat. Nr. 122).





Magdalenska gora, Grabhügel VII Grab 39 (Kat. Nr. 123).





Magdalenska gora, Grabhügel XIII Grab 119 (Kat. Nr. 124).





Magdalenska gora (Kat. Nr. 125).

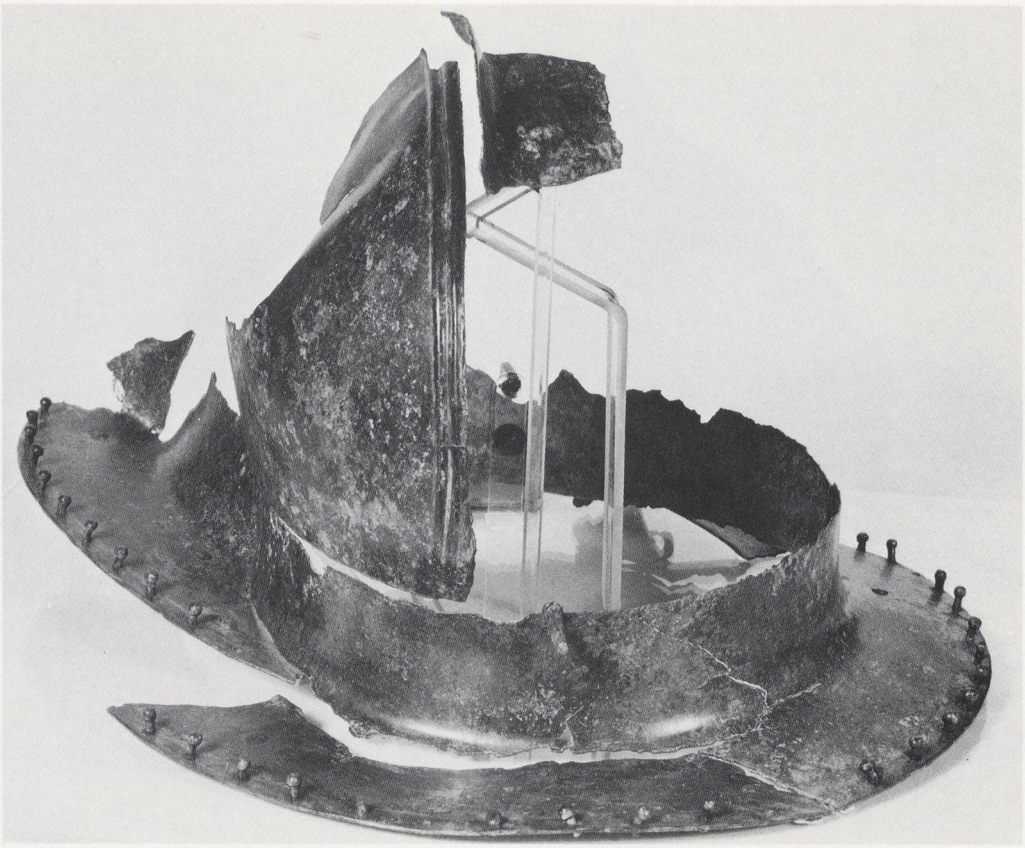

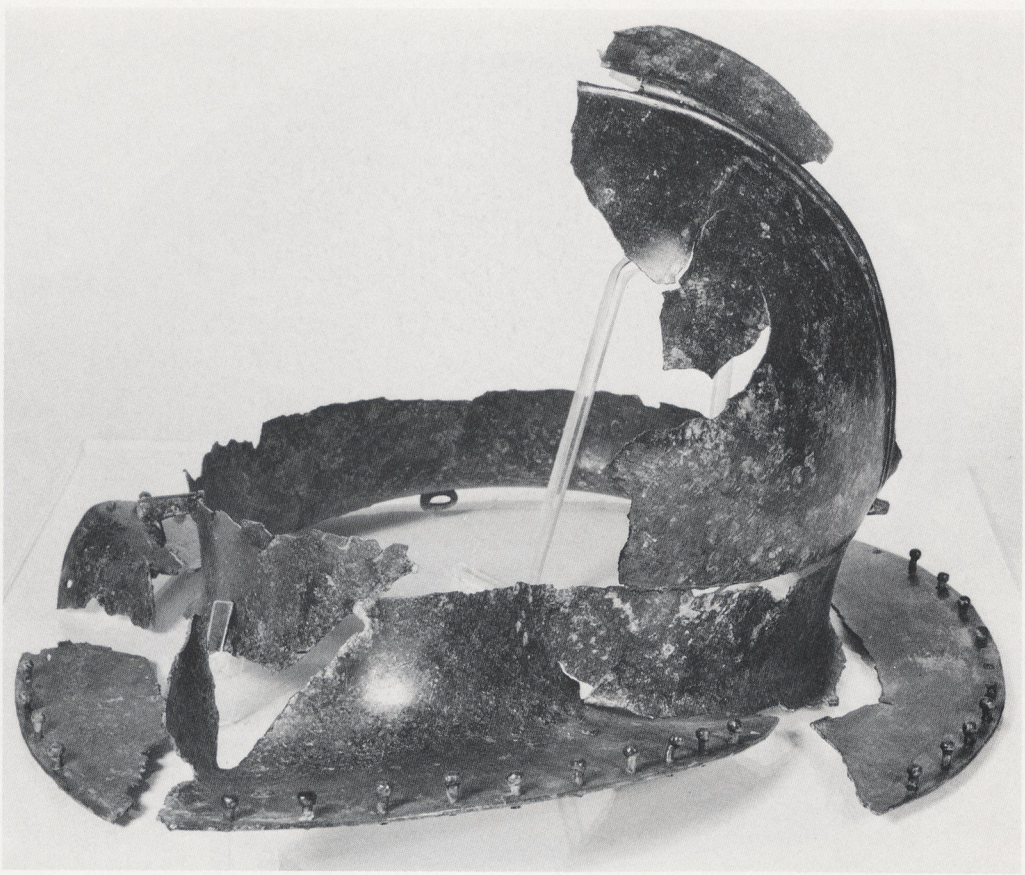

Novo mesto, Grabhügel I Grab 23 (Kat. Nr. 126).





Šmarjeta »Družinka vas« (Kat. Nr. 127).

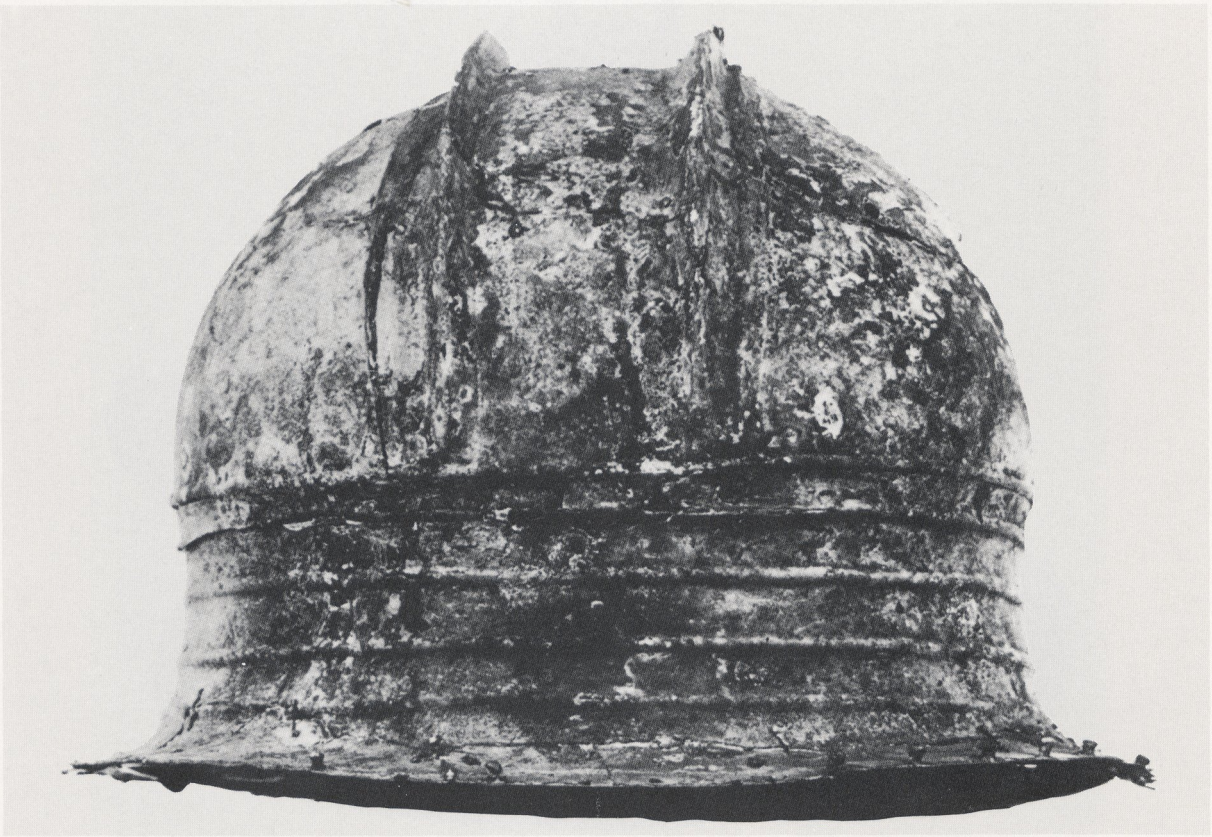

a Stična (Kat. Nr. 129).



b Stična »Zvajdrga« (Kat. Nr. 130).





Stična (Kat. Nr. 131).



Vače, Grabfund 1881 (Kat. Nr. 132).





Vače (Kat. Nr. 133).





Vače (Kat. Nr. 134).





Hallstatt, Grab 259 (Kat. Nr. 136).





Kleinklein, »Kröll-Schmiedkogel« (Kat. Nr. 137).



a Ohne Fundort, Mus. Ljubljana (Kat. Nr. 138).



b Populonia, Poggio della Porcareccia, »Tomba dei flabelli di bronzo« (Kat. Nr. 139) (nach St. Gabrovec).



a Belmonte Piceno, Grab 13 (Kat. Nr. 140).



b Forlì »Carpena« (Kat. Nr. 141) (nach P. v. Eles Masi).



Modigliana (Kat. Nr. 143).





Numana (Kat. Nr. 144).





Rapagnano (Kat. Nr. 145).





Rapagnano (Kat. Nr. 145), Details der Stirnzier.





Ohne Fundort, Mus. Berlin (Kat. Nr. 146).



a Ohne Fundort (Kat. Nr. 148) (nach F. X. Weizinger).



b Ohne Fundort (Kat. Nr. 149) (nach F. X. Weizinger).



Ohne Fundort (Kat. Nr. 150).



Casalfiumanese »Podere Malatesta« (Kat. Nr. 151).



a Castel San Mariano (Kat. Nr. 152).



b Imola »Montericcio«, Grab 72 (Kat. Nr. 154) (nach P. v. Eles Masi).



Dovadola »S. Ruffilo« (Kat. Nr. 153).



Numana (Kat. Nr. 156).





Rapagnano »S. Tiburzio« (Kat. Nr. 157).





Angeblich Volterra (Kat. Nr. 160).



Angeblich Volterra (Kat. Nr. 160): a.b Löwenkopfkammhalter. – c Detail vom Futterblech.



Wahrscheinlich Vulci (Kat. Nr. 161).



a Wahrscheinlich Vulci (Kat. Nr. 161), Futterblech.

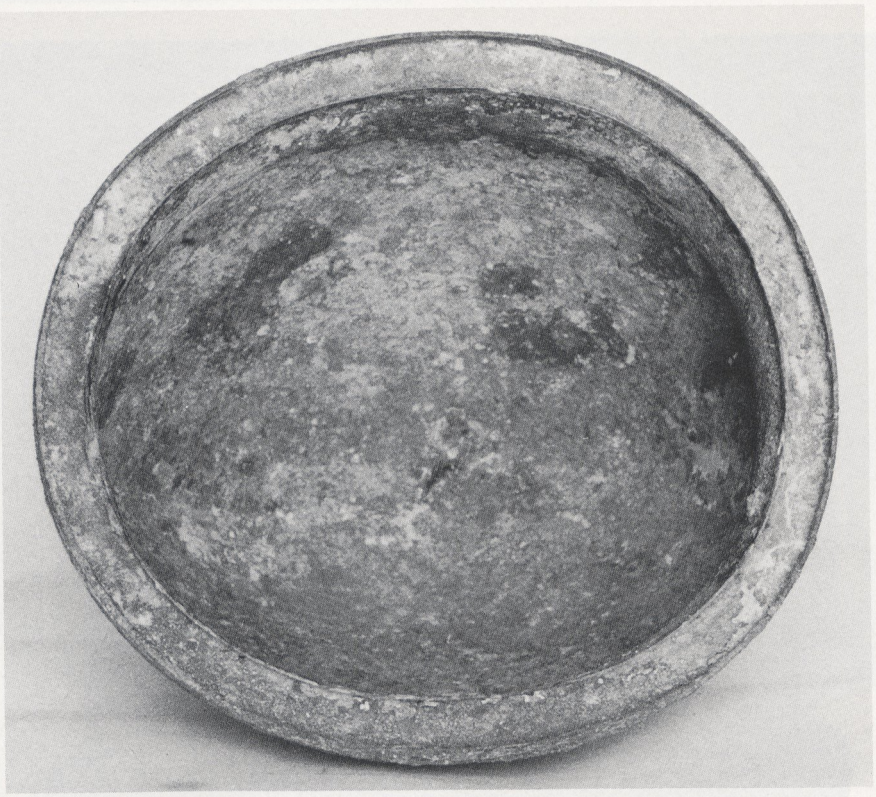

b Wahrscheinlich Italien (Kat. Nr. 167), Futterblech.





Wahrscheinlich Italien (Kat. Nr. 167).





Italienische Marken (Kat. Nr. 162).





Italienische Marken (Kat. Nr. 163).





Italien (Kat. Nr. 164) (nach S. Boucher).





Italien (Kat. Nr. 166).





Angeblich Magdalenska gora (Kat. Nr. 168).



Asten (Kat. Nr. 169).





Angeblich Enns (Kat. Nr. 170).





Ohne Fundort, Mus. Berlin (Kat. Nr. 171).





Ohne Fundort, Mus. Mannheim (Kat. Nr. 172).

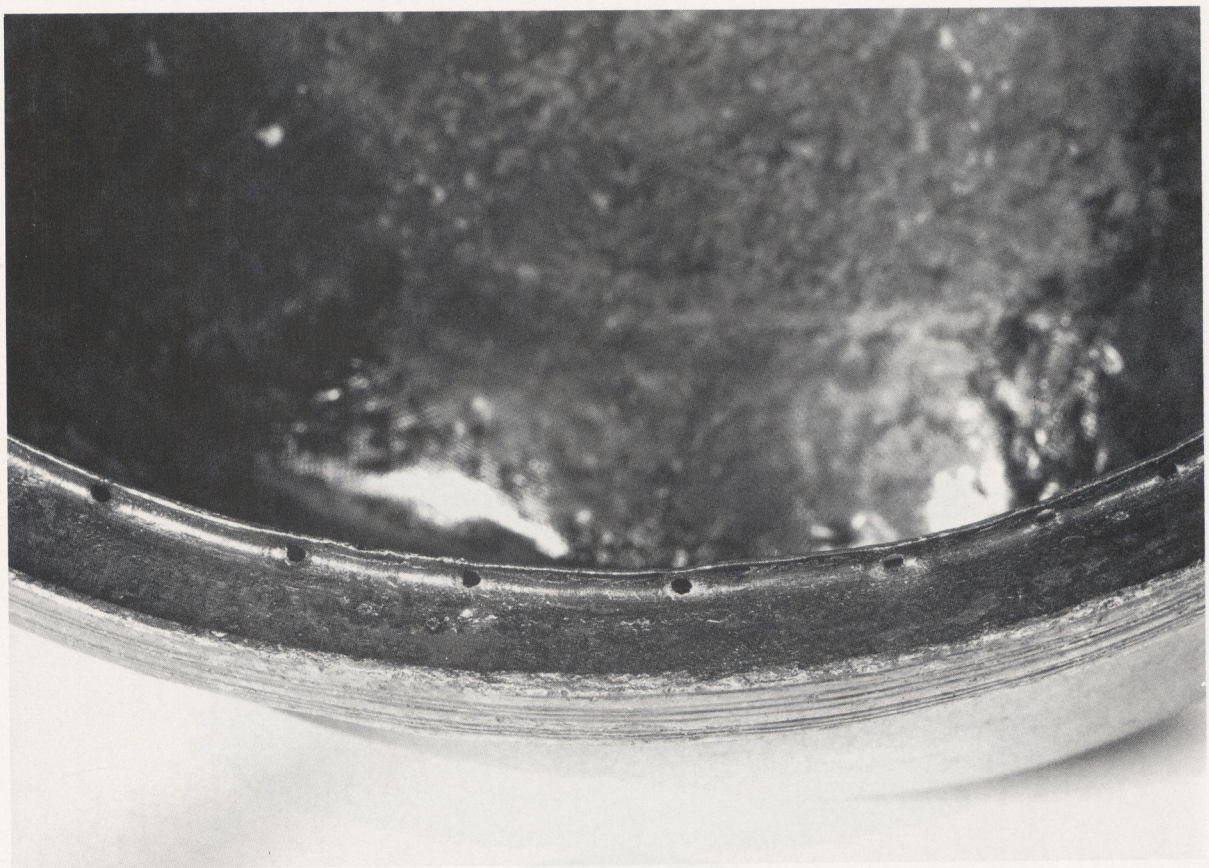

a Ohne Fundort, Mus. Mannheim (Kat. Nr. 172), Futterblech.

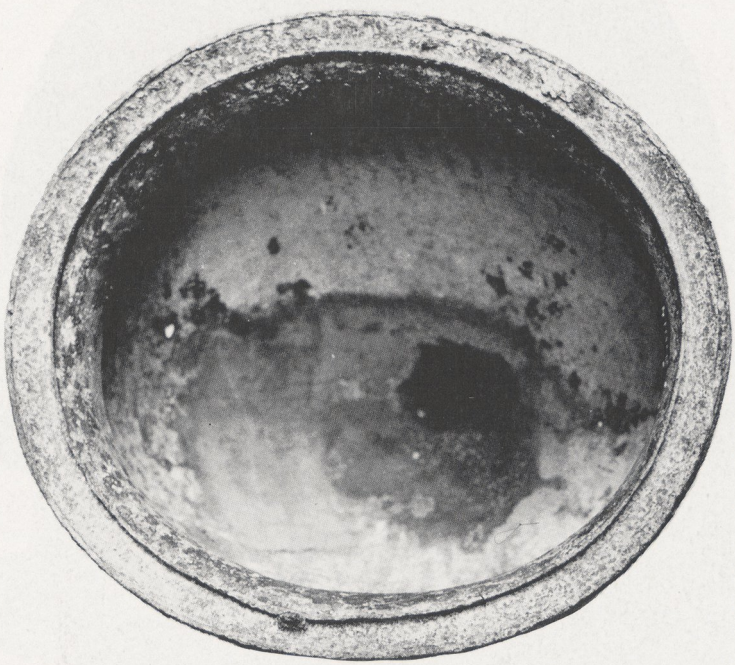

b Ohne Fundort, Louvre (Kat. Nr. 173), Futterblech.



Ohne Fundort, Louvre (Kat. Nr. 173).





Ohne Fundort, Mus. Budapest (Kat. Nr. 174).



Ohne Fundort, Mus. Budapest (Kat. Nr. 175).

a



b



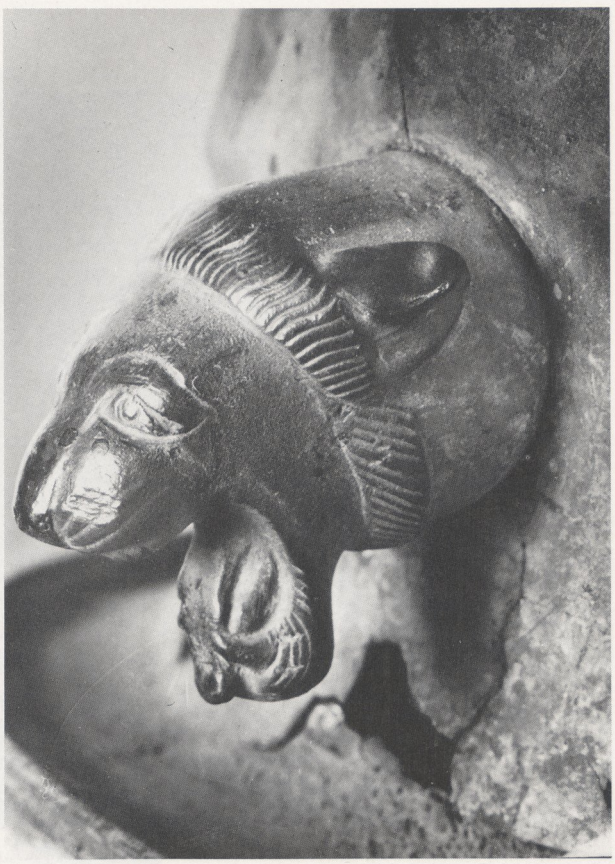

c

Ohne Fundort, Ermitage (Kat. Nr. 176): a Gesamtansicht. – b Löwenkopfkammhalter.





Grottamare »Fondo Husson«, Grab 15 (Kat. Nr. 178).



a Numana (Kat. Nr. 179).



b Ohne Fundort, Mus. Baltimore (Kat. Nr. 180).





Olympia (Kat. Nr. 185).

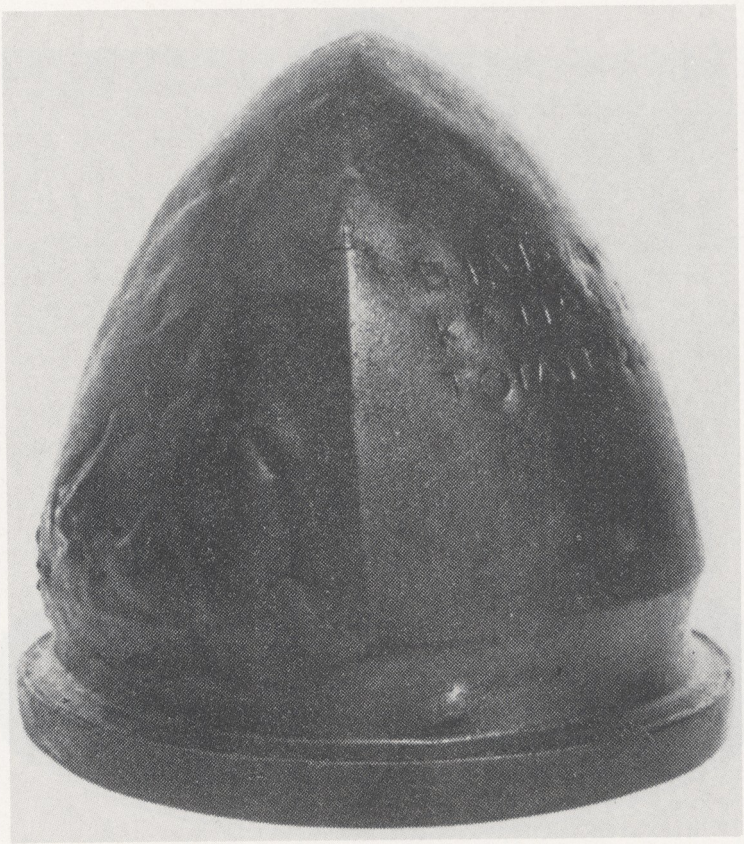

a Olympia (Kat. Nr. 186) (nach G. Touchais).



b Bomarzo »Pianmaiano« (Kat. Nr. 188), Futterblech.



Bomarzo »Pianmaiano« (Kat. Nr. 188).





Canino (Kat. Nr. 190).



Canosa di Puglia (Kat. Nr. 191).



Angeblich Capua (Kat. Nr. 192).





Casola Valsenio »Monteroni«, Grab 2 (Kat. Nr. 193).

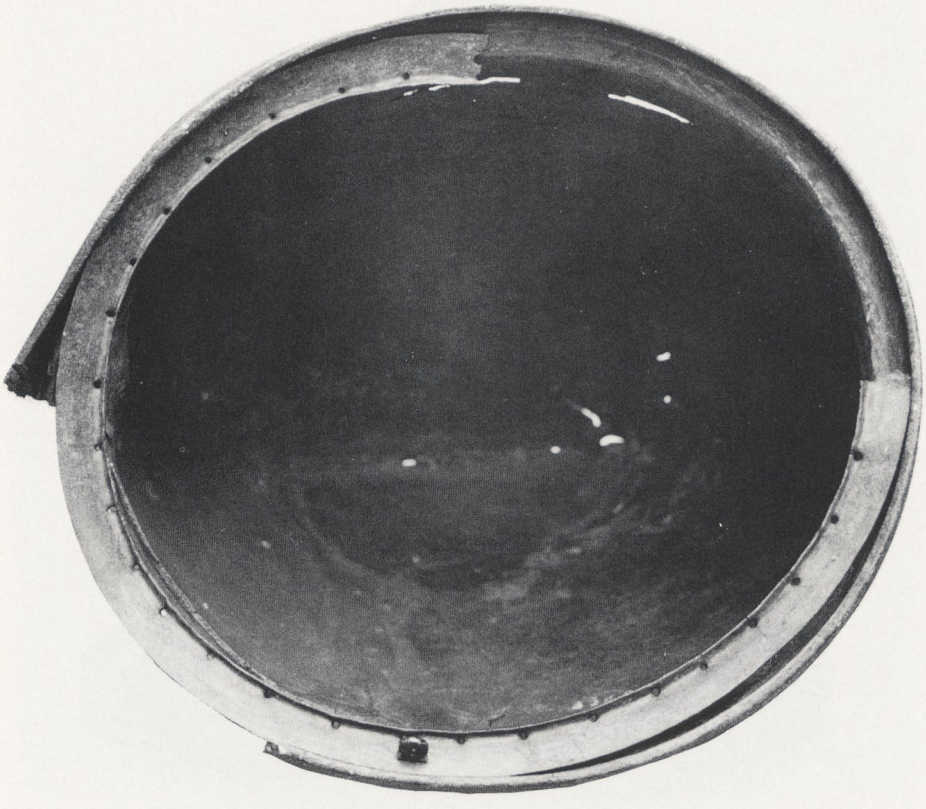

a Casola Valsenio »Monteroni«, Grab 2 (Kat. Nr. 193), Futterblech.



b Castelbellino »Pianello« (Kat. Nr. 194), Futterblech.



Castelbellino »Pianello« (Kat. Nr. 194).





Cupramarittima oder Grottamare (Kat. Nr. 195).



Dovadola »S. Ruffilo«, Grab 3 (Kat. Nr. 196).

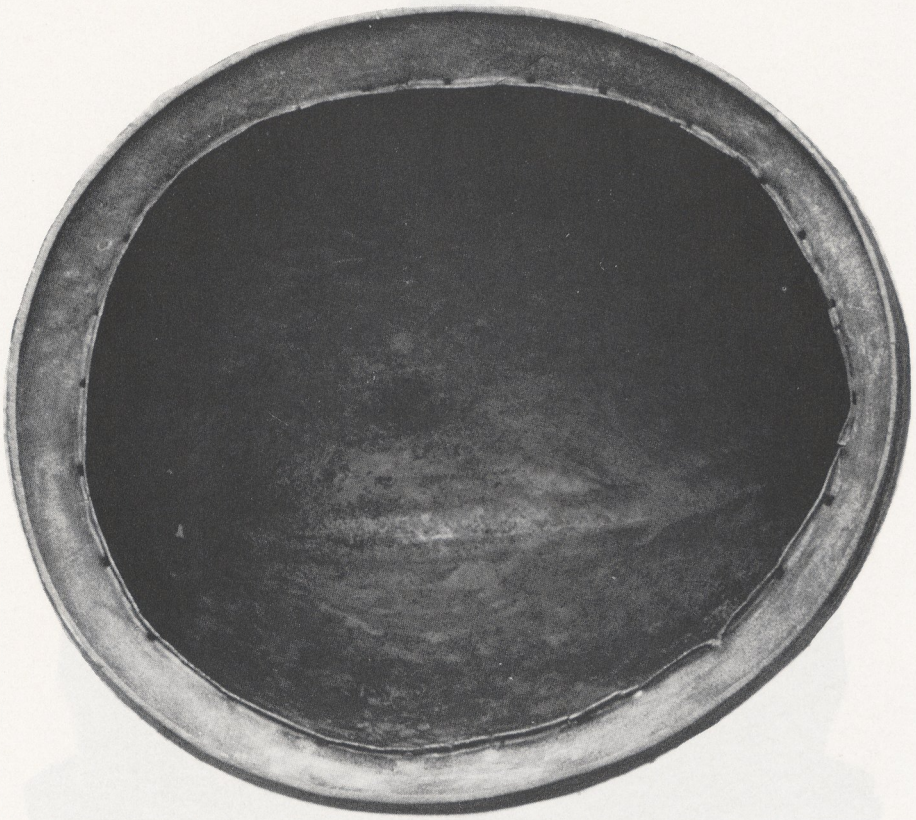

a Dovadola »S. Ruffilo«, Grab 3 (Kat. Nr. 196), Futterblech.



b Imola »Montericcio«, Grab 9 (Kat. Nr. 206) (nach P. v. Eles Masi).



Genua »Via XX Settembre«, Grab 48 bis (Kat. Nr. 198).



Gualdo Tadino »Malpasso«, Grab 12 (Kat. Nr. 199).



Gualdo Tadino »Malpasso«, Grab 12 (Kat. Nr. 200).



Gualdo Tadino »Malpasso« (Kat. Nr. 201).





Gualdo Tadino »Malpasso« (Kat. Nr. 202).



Angeblich Herculaneum (Kat. Nr. 205).



Imola »Morine di Sotto« (Kat. Nr. 207).



a Imola »Morine di Sotto« (Kat. Nr. 207), Futterblech.



b Numana, Grab 450 (Kat. Nr. 208), Futterblech.



Numana, Grab 450 (Kat. Nr. 208).



Numana (Kat. Nr. 209).





Numana (Kat. Nr. 210).



Angeblich Paestum (Kat. Nr. 211).

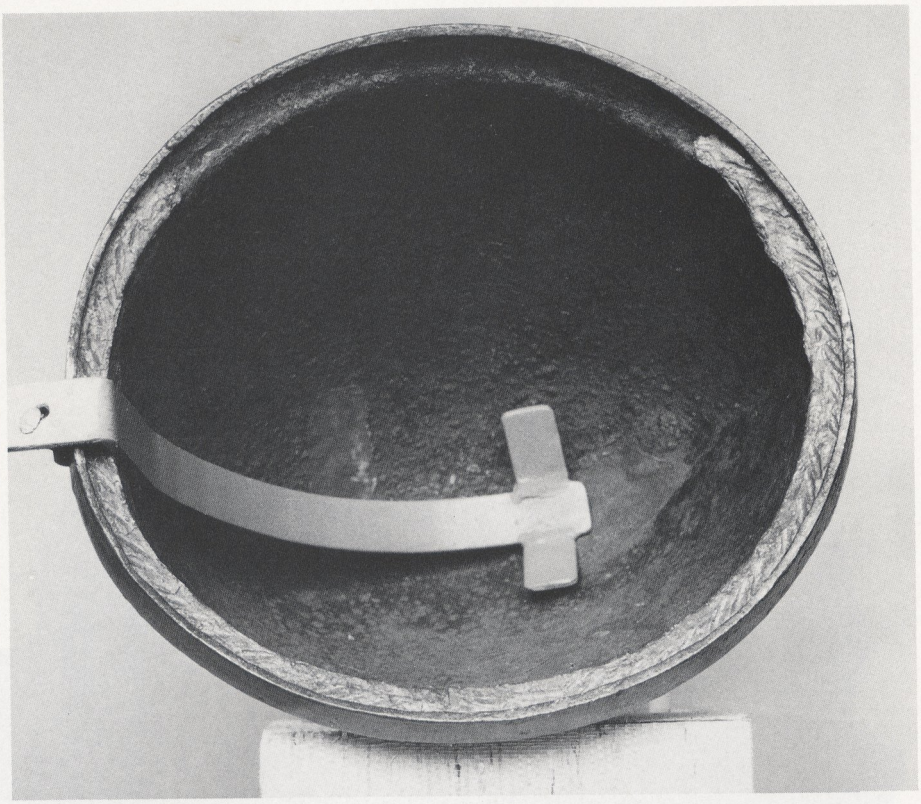

a Angeblich Paestum (Kat. Nr. 211), der Bleiring im Helminneren.



b Populonia »S. Cerbone« (Kat. Nr. 212).





S. Martino in Gattara, Grab 10 (Kat. Nr. 213).

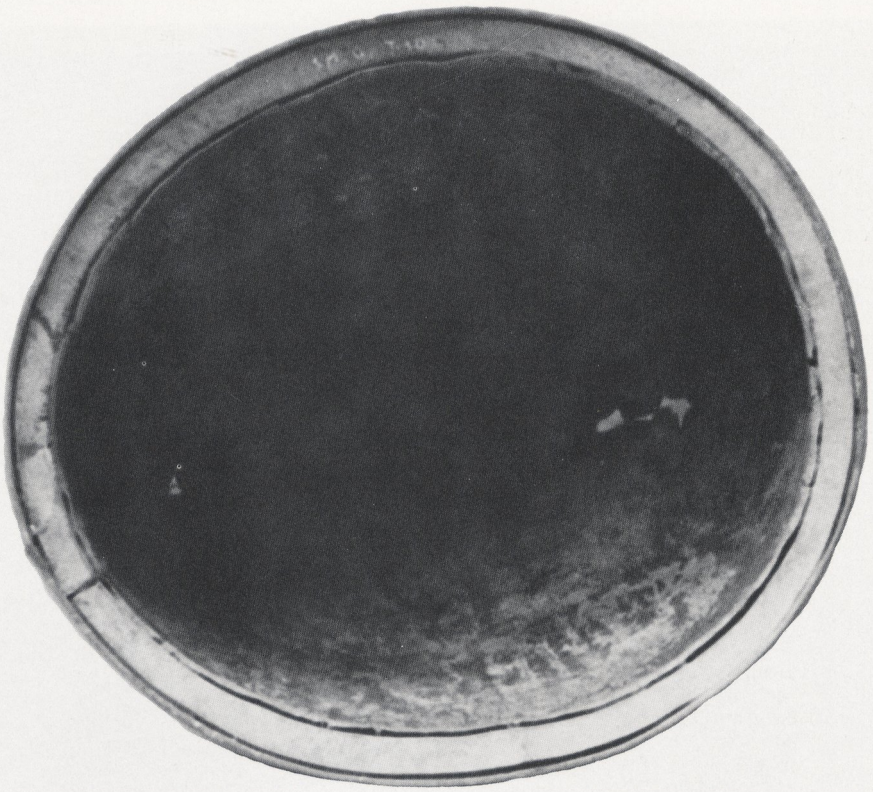

a S. Martino in Gattara, Grab 10 (Kat. Nr. 213), Futterblech.



b Sta. Maria Maddalena di Cazzano (Kat. Nr. 214).





Angeblich Selinunt (Kat. Nr. 215).





Angeblich Selinunt (Kat. Nr. 216).





Angeblich Selinunt (Kat. Nr. 217).





Angeblich Sulmona (Kat. Nr. 219).



Angeblich Sulmona (Kat. Nr. 220).



Angeblich Talamone (Kat. Nr. 221).

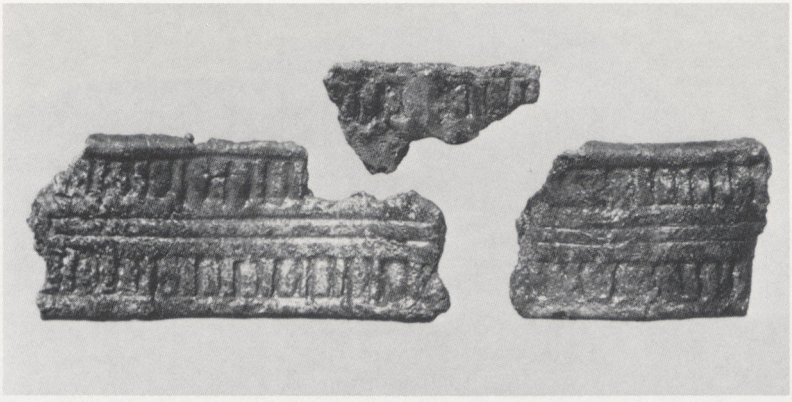

a Siebeneich »Greifensteiner Hang«, Helm 1 (Kat. Nr. 218), Krempensaumfragmente.



b Vetulonia »Mura dell'Arce« (Kat. Nr. 223), das Helmdepot direkt nach der Auffindung.



Vetulonia »Mura dell'Arce« (Kat. Nr. 223), einige Helme nach der Auffindung.



Vetulonia »Mura dell'Arce« (Kat. Nr. 223), Mus. Wien Inv. Nr. 47619.

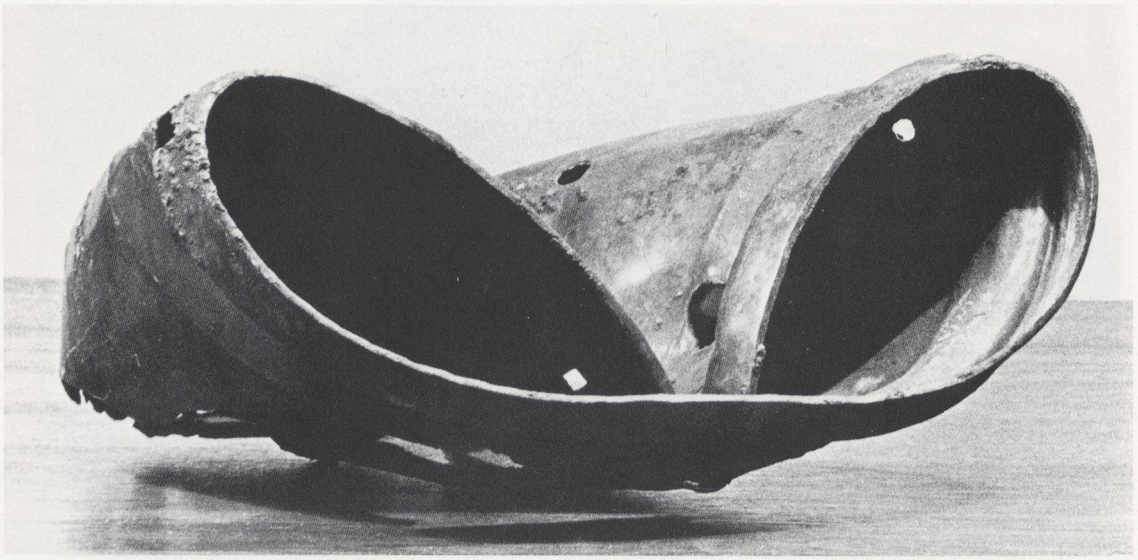



Vetulonia »Mura dell'Arce« (Kat. Nr. 223), Mus. Wien Inv. Nr. 47672.



Vetulonia »Mura dell'Arce« (Kat. Nr. 223), Mus. Wien Inv. Nr. 46723.



a Vetulonia »Mura dell'Arce« (Kat. Nr. 223), Mus. Wien Inv. Nr. 46723. Detail mit Inschrift.

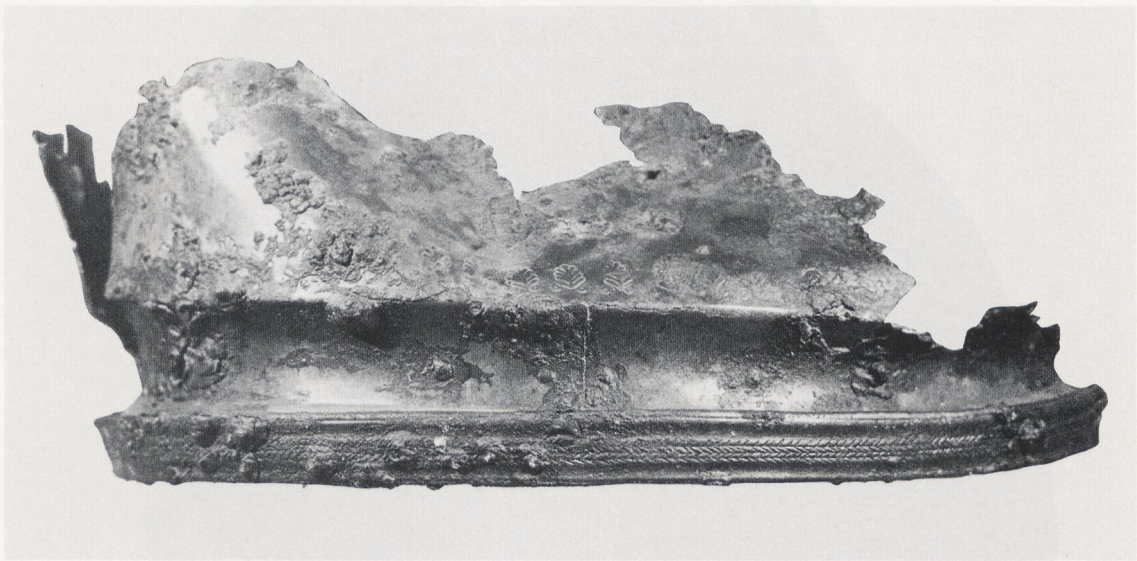

b Vetulonia »Mura dell'Arce« (Kat. Nr. 223), Mus. Wien ohne Inv. Nr.



Villalfonsina (Kat. Nr. 224).





Villamagna (Kat. Nr. 225).





Vulci »Cavalupo«, Grab 47 (Kat. Nr. 226).



Vulci (Kat. Nr. 227).



a Vulci (Kat. Nr. 227), Futterblech.



b Etrurien (Kat. Nr. 231) (nach R. Forrer).



Etrurien (Kat. Nr. 228).



Etrurien (Kat. Nr. 229).



Etrurien (Kat. Nr. 230).



Königreich Neapel (Kat. Nr. 233) (nach J. P. Mohen).



Italien (Kat. Nr. 234).





Wahrscheinlich Italien (Kat. Nr. 237).



Wahrscheinlich Italien (Kat. Nr. 238).



Wahrscheinlich Italien (Kat. Nr. 239).





Wahrscheinlich Italien (Kat. Nr. 240).





Wahrscheinlich Italien (Kat. Nr. 241).





Wahrscheinlich Italien (Kat. Nr. 242).



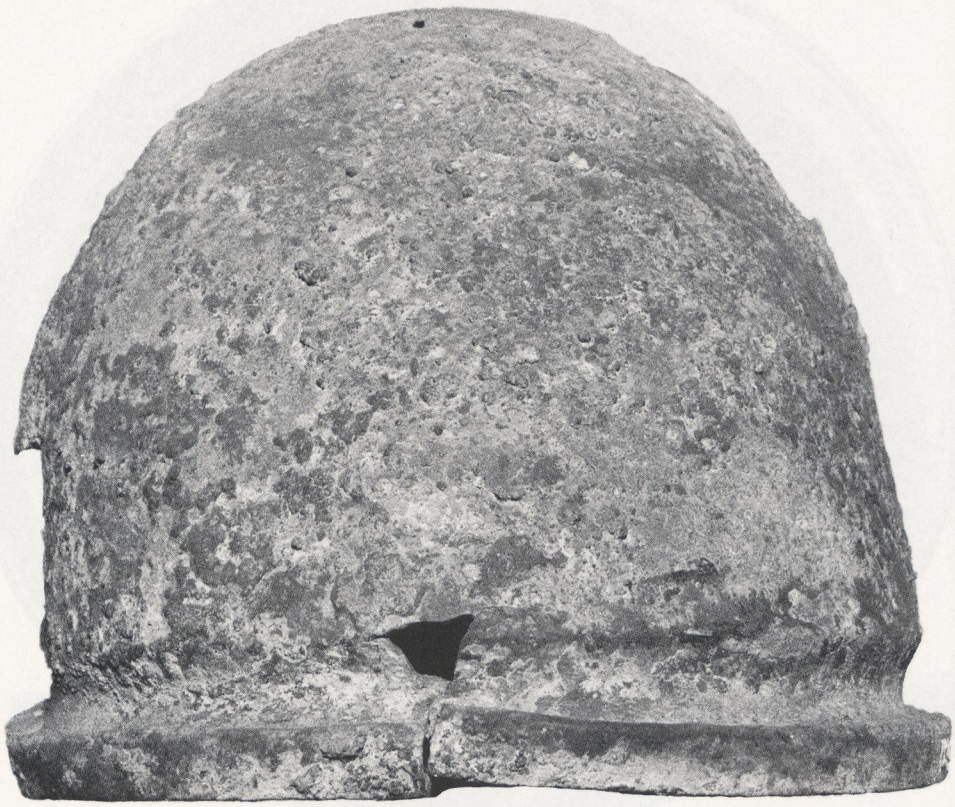

Wahrscheinlich Italien (Kat. Nr. 243).

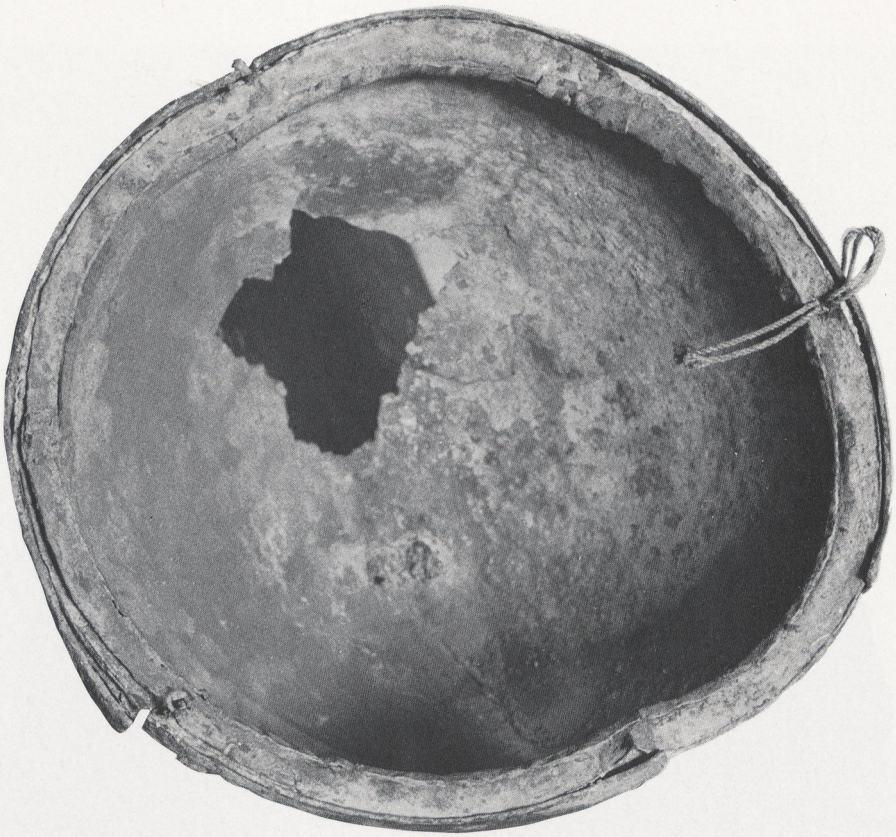

a Wahrscheinlich Italien (Kat. Nr. 243), Futterblech.

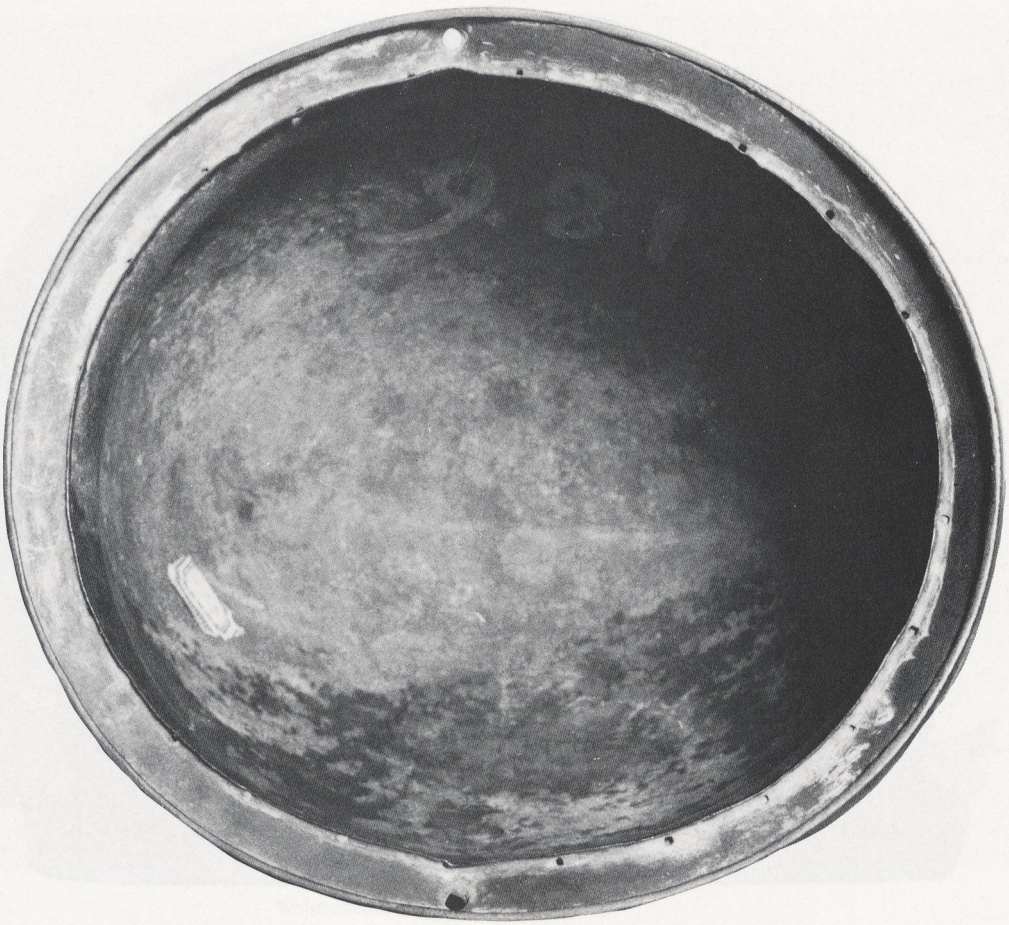

b Wahrscheinlich Italien (Kat. Nr. 244), Futterblech.



Wahrscheinlich Italien (Kat. Nr. 244).



Wahrscheinlich Italien (Kat. Nr. 245).





Wahrscheinlich Italien (Kat. Nr. 248).



a Wahrscheinlich Italien (Kat. Nr. 248), Futterblech.



b Wahrscheinlich Italien (Kat. Nr. 249), Futterblech.





Wahrscheinlich Italien (Kat. Nr. 249).





Wahrscheinlich Italien (Kat. Nr. 250).



a Wahrscheinlich Italien (Kat. Nr. 250), Bleiring.



b Angeblich Wels (Kat. Nr. 258), Futterblech.





Angeblich Wels (Kat. Nr. 258).



Wahrscheinlich Italien (Kat. Nr. 251).



Wahrscheinlich Italien (Kat. Nr. 252).





Wahrscheinlich Italien (Kat. Nr. 253).



Wahrscheinlich Italien (Kat. Nr. 254).



Wahrscheinlich Italien (Kat. Nr. 255).



Stična, Grabhügel I Grab 104 (Kat. Nr. 256).





Angeblich Istrien (Kat. Nr. 257).





Ohne Fundort, Mus. Kopenhagen (Kat. Nr. 259).





Ohne Fundort, Mus. Berlin (Kat. Nr. 260).



a Ohne Fundort, Mus. Berlin (Kat. Nr. 260), Futterblech.



b Ohne Fundort, Mus. Berlin (Kat. Nr. 262), Futterblech.



Ohne Fundort, Mus. Berlin (Kat. Nr. 262).



Ohne Fundort, Mus. Berlin (Kat. Nr. 261).



Ohne Fundort, Mus. Berlin (Kat. Nr. 263).





Ohne Fundort, Mus. Nürnberg (Kat. Nr. 264).



Ohne Fundort, Louvre (Kat. Nr. 266).



Ohne Fundort, Louvre (Kat. Nr. 267).



Ohne Fundort, Louvre (Kat. Nr. 268).



Ohne Fundort, Louvre (Kat. Nr. 269).



Ohne Fundort, Louvre (Kat. Nr. 270).





Ohne Fundort, Louvre (Kat. Nr. 271).



Ohne Fundort, Mus. St.-Germain-en-Laye (Kat. Nr. 272).



Ohne Fundort, Mus. St.-Germain-en-Laye (Kat. Nr. 273).





Ohne Fundort, British Museum (Kat. Nr. 274).





Ohne Fundort, British Museum (Kat. Nr. 275).





Ohne Fundort, British Museum (Kat. Nr. 276).



a Ohne Fundort, Walters Art Gallery (Kat. Nr. 278).



b Ohne Fundort, Samml. Marx (Kat. Nr. 282).





Ohne Fundort, Mus. Boston (Kat. Nr. 279).





Ohne Fundort, Mus. Malibu (Kat. Nr. 280).





Ohne Fundort, Mus. Malibu (Kat. Nr. 281).



a Ohne Fundort, Samml. Sieck (Kat. Nr. 283) (nach F. X. Weizinger).

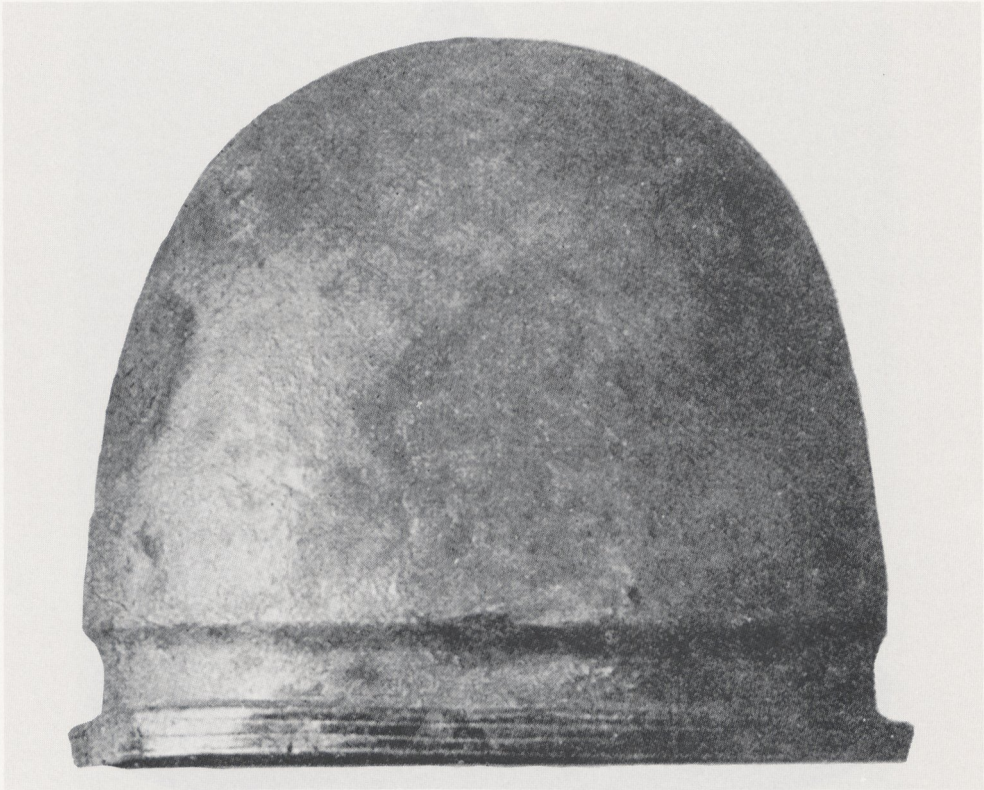

b Ohne Fundort, Samml. Sieck (Kat. Nr. 284) (nach F. X. Weizinger).



a Ohne Fundort, Samml. Trau (Kat. Nr. 285) (nach Versteigerungskat. Luzern).



b Ohne Fundort, Kunsthandel Köln (Kat. Nr. 287).





Ohne Fundort, RGZM (Kat. Nr. 286).

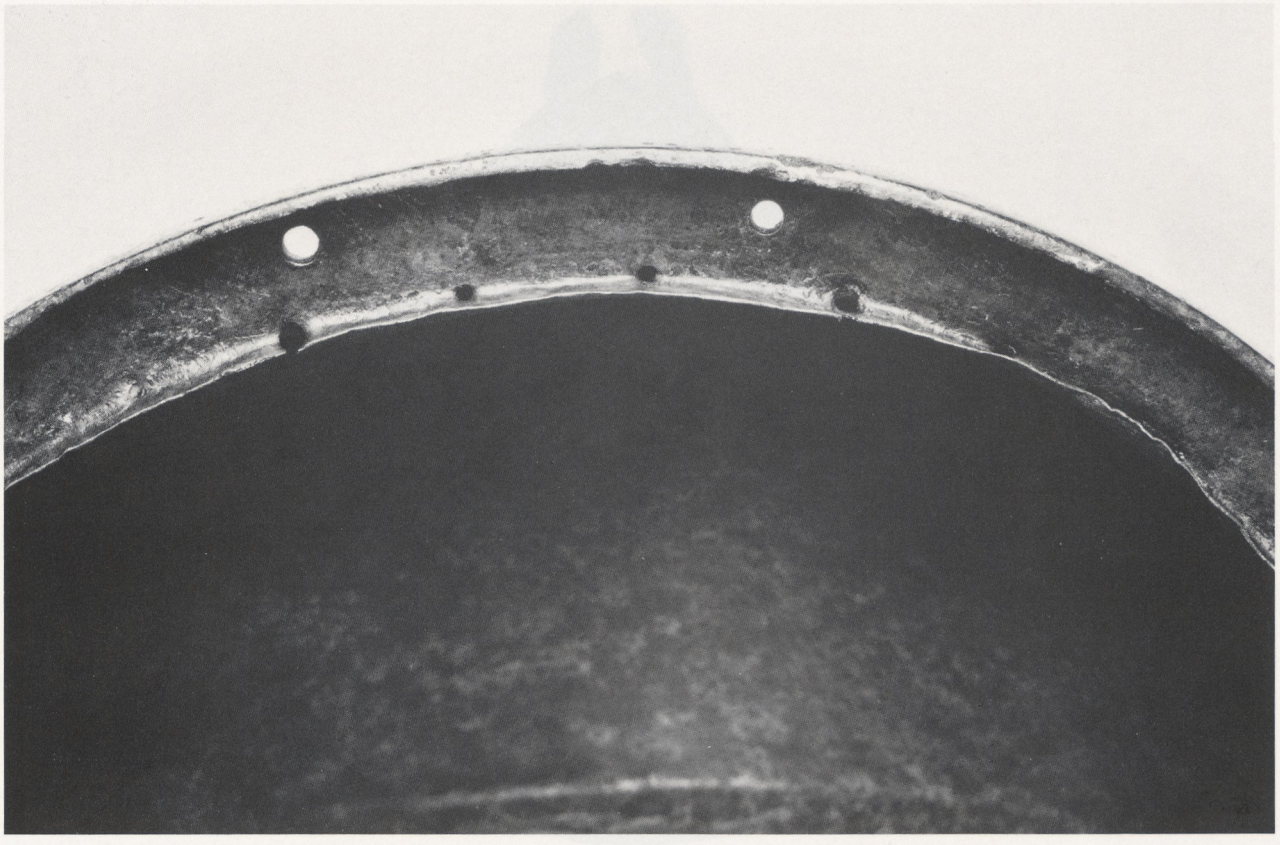

a Ohne Fundort, RGZM (Kat. Nr. 286), Futterblech.

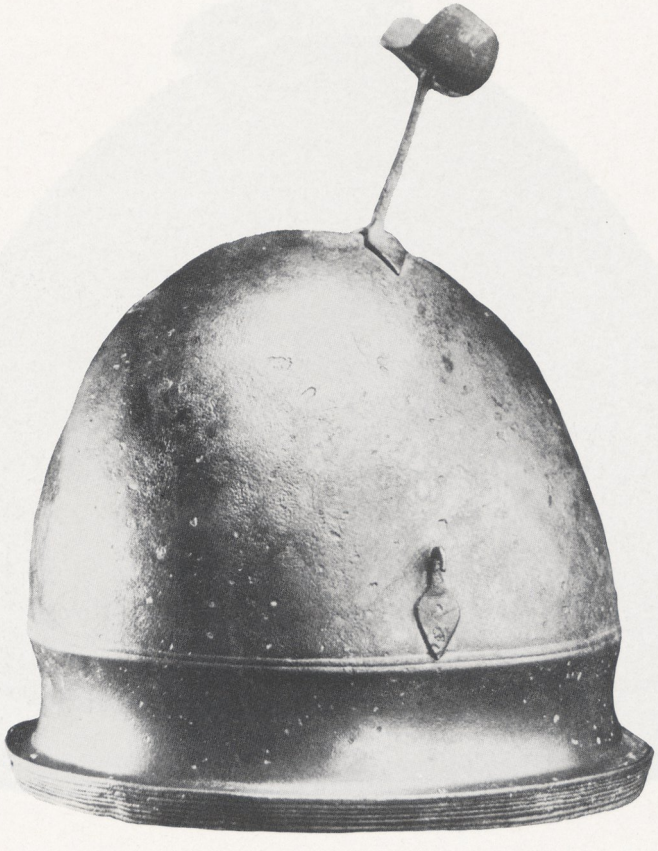

b Ohne Fundort, Kunsthandel London (Kat. Nr. 288) (nach Versteigerungskat. Dumez-Onof, London).





Angeblich Pisa (Kat. Nr. 293).





Ohne Fundort, Mus. St. Germain-en-Laye (Kat. Nr. 294).



Libna »Stara vas«, Volčanškova-Hügel Grab i (Kat. Nr. 295).



a Libna »Stara vas«, Volčanškova-Hügel Grab i (Kat. Nr. 295), Futterblech.



b Negau-Obrat »Ženjak«, Helm 2 (Kat. Nr. 297), Detail der Inschrift mit Krempe.





Negau-Obrat »Ženjak«, Helm 2 (Kat. Nr. 297).



Negau-Obrat »Ženjak«, Helm 1 (Kat. Nr. 296).



Brezje, Grabhügel VII Grab 16 (Kat. Nr. 298).



a Brezje, Grabhügel VII Grab 16 (Kat. Nr. 298), Futterblech.



b Dolenjske Toplice, Grabhügel V Grab 9 (Kat. Nr. 299), Futterblech.



Dolenjske Toplice, Grabhügel V Grab 9 (Kat. Nr. 299).



Lukovica bei Domžalah (Kat. Nr. 300).

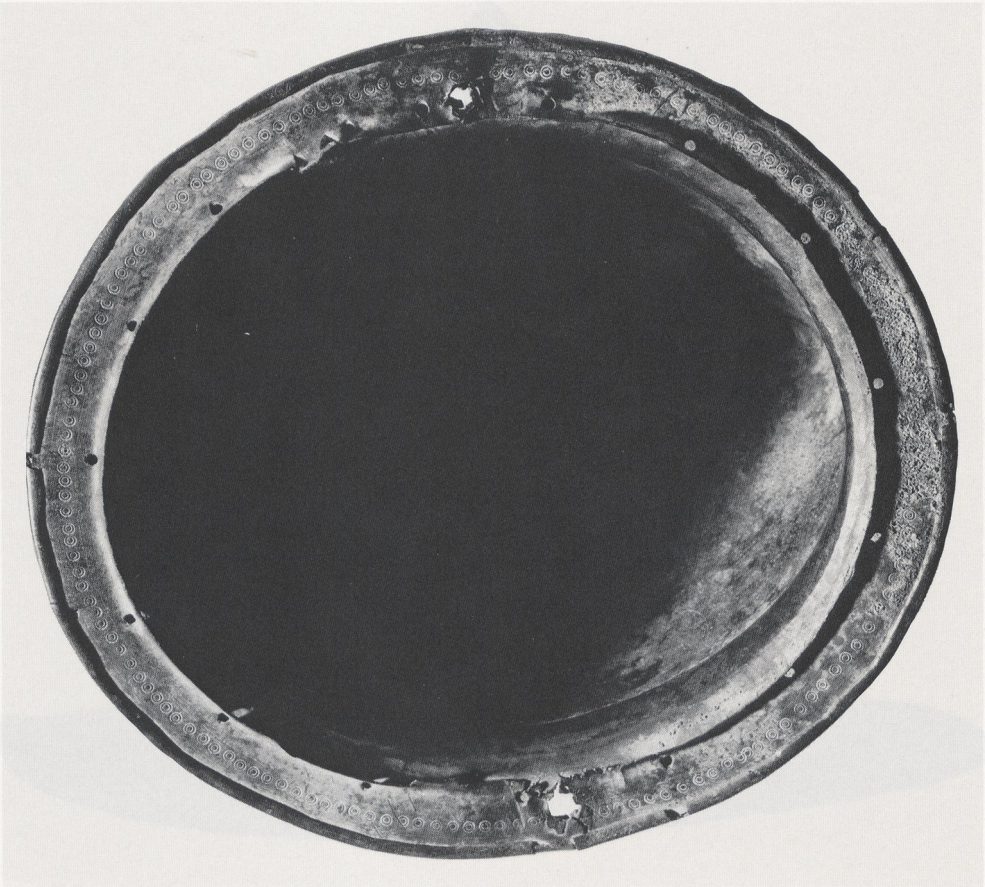

a Lukovica bei Domžalah (Kat. Nr. 300), Futterblech.

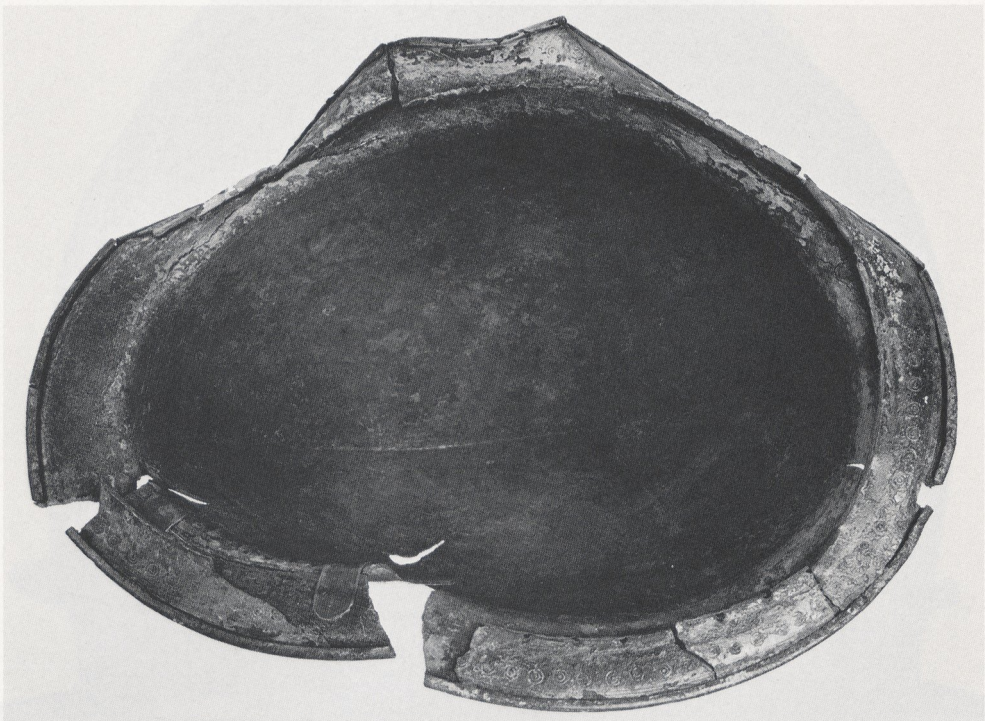

b Magdalenska gora, Grabhügel V Grab 29 (Kat. Nr. 302), Futterblech.





Magdalenska gora, Grabhügel V Grab 29 (Kat. Nr. 302).



Negau-Obrat »Ženjak«, Helm 3 (Kat. Nr. 303).



Negau-Obrat »Ženjak«, Helm 4 (Kat. Nr. 304).



Negau-Obrat »Ženjak«, Helm 5 (Kat. Nr. 305).



a Negau-Obrat »Ženjak«, Helm 5 (Kat. Nr. 305), Futterblech.



b Nevlje (Kat. Nr. 306), Futterblech.



Nevlje (Kat. Nr. 306).





Novo mesto »Kandija«, Grabhügel IV Grab 3 (Kat. Nr. 307).



a Novo mesto »Kandija«, Grabhügel IV Grab 3 (Kat. Nr. 307), Futterblech.

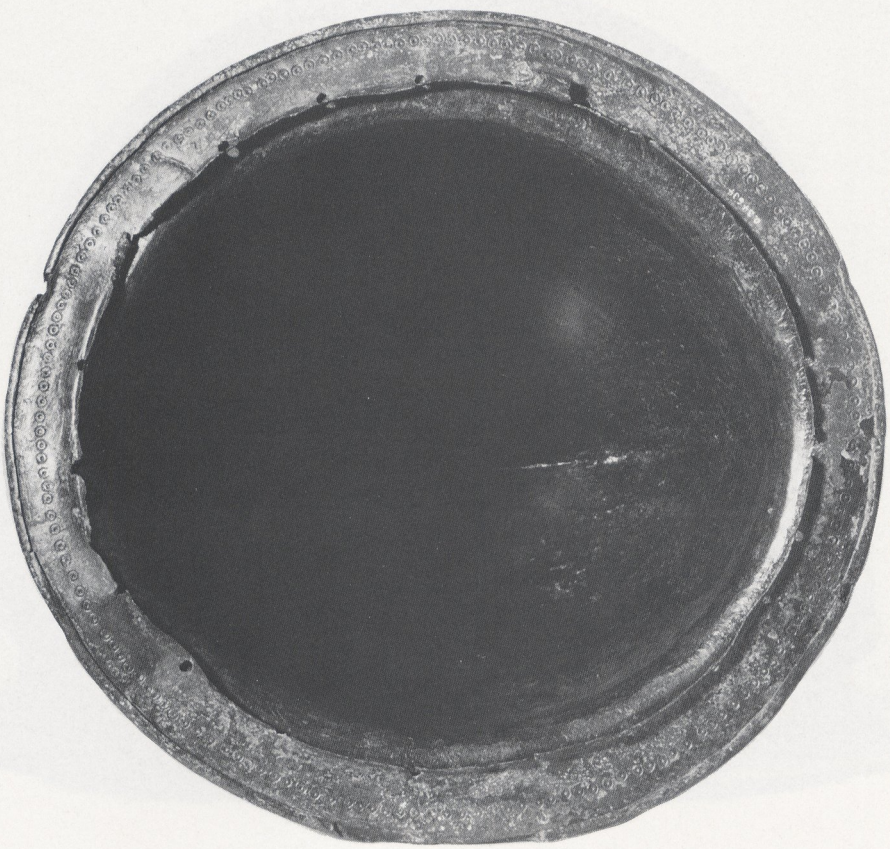

b Stična »Radohova vas« (Kat. Nr. 308), Futterblech.



Stična »Radohova vas« (Kat. Nr. 308).



Stična (Kat. Nr. 309).

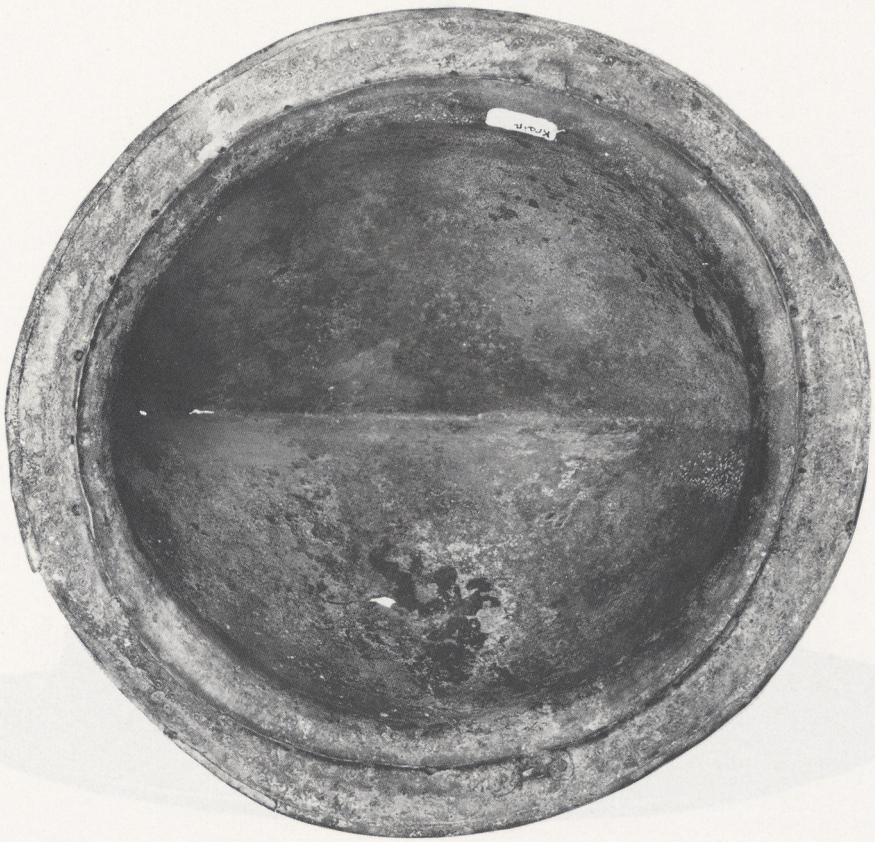

a Stična (Kat. Nr. 309), Futterblech.

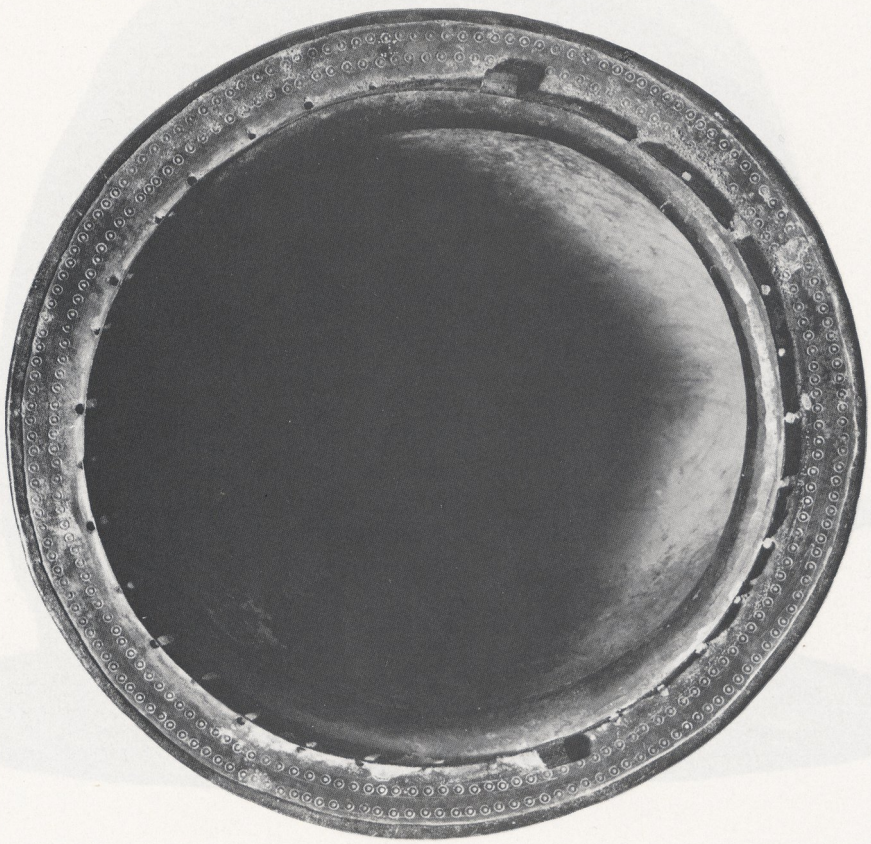

b Vače (Kat. Nr. 310), Futterblech.



Vače (Kat. Nr. 310).



Stein im Jauntal (Kat. Nr. 312).



Dolenjske Toplice, Grabhügel V Grab 17 (Kat. Nr. 313).



a Dolenjske Toplice, Grabhügel V Grab 17 (Kat. Nr. 313), Futterblech.



b Negau-Obrat »Ženjak«, Helm 9 (Kat. Nr. 318), Futterblech.



Negau-Obrat »Ženjak«, Helm 9 (Kat. Nr. 318).

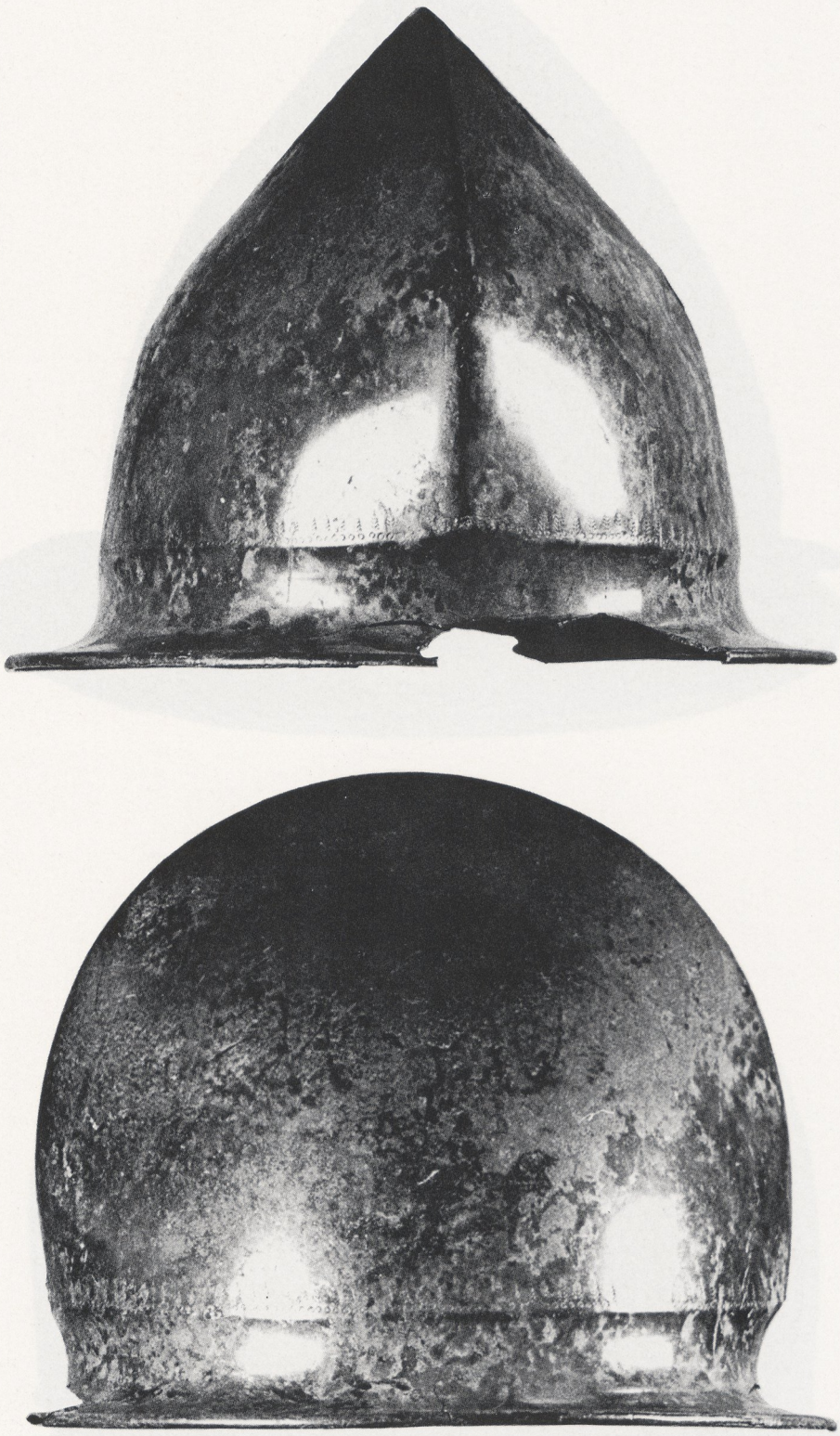

Negau-Obrat »Ženjak«, Helm 6 (Kat. Nr. 315).



Negau-Obrat »Ženjak«, Helm 7 (Kat. Nr. 316).



Negau-Obrat »Ženjak«, Helm 8 (Kat. Nr. 317).





Negau-Obrat »Ženjak«, Helm 10 (Kat. Nr. 319).





Negau-Obrat »Ženjak«, Helm 11 (Kat. Nr. 320).

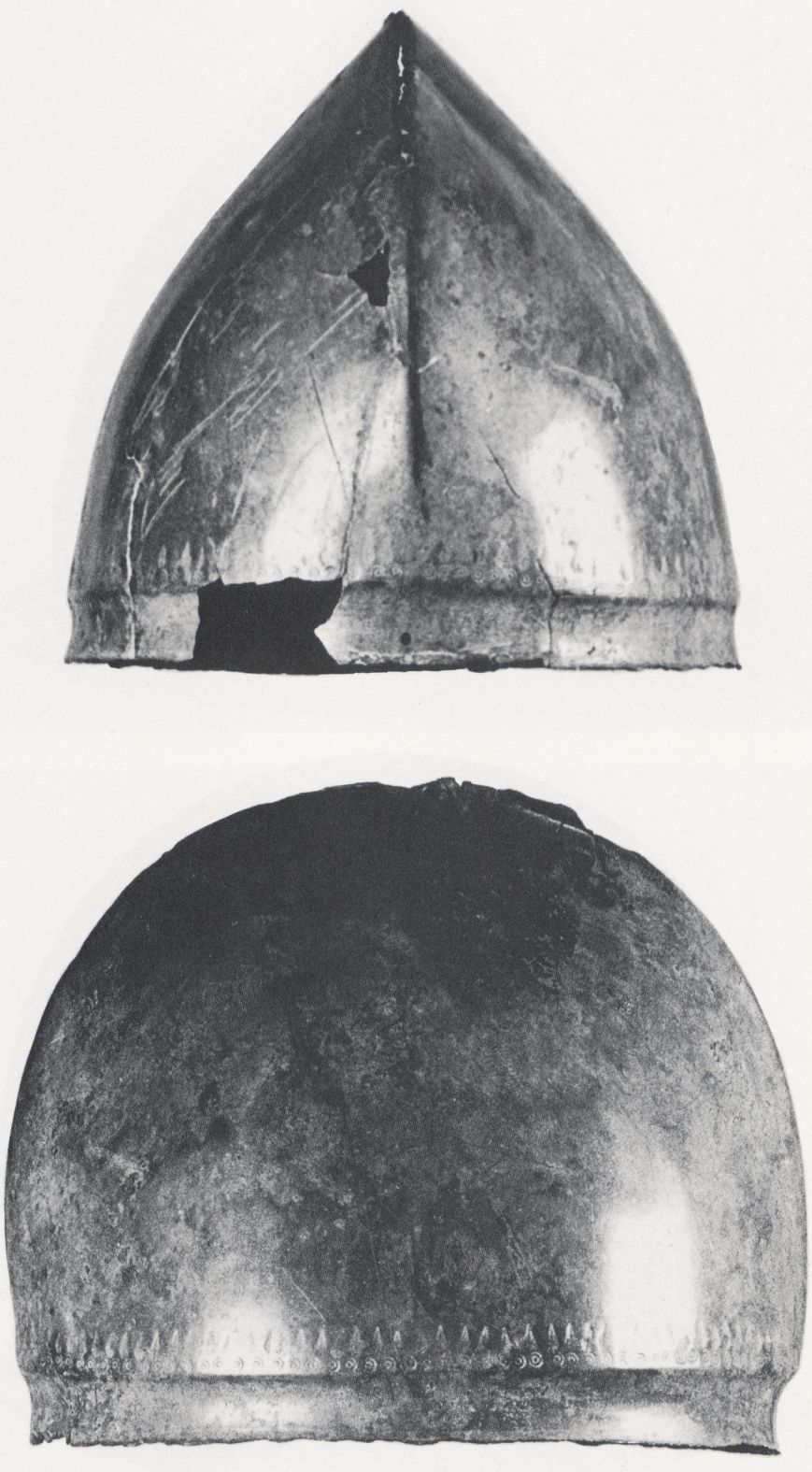

Negau-Obrat »Ženjak«, Helm 12 (Kat. Nr. 321).



Škocjan (Kat. Nr. 322).





Magdalenska gora, Grabhügel V Grab 29 (Kat. Nr. 323).



a Magdalenska gora, Grabhügel V Grab 29 (Kat. Nr. 323), Futterblech.



b Negau-Obrat »Ženjak«, Helm 14 (Kat. Nr. 325), Futterblech.



Negau-Obrat »Ženjak«, Helm 14 (Kat. Nr. 325).



Negau-Obrat »Ženjak«, Helm 13 (Kat. Nr. 324).





Negau-Obrat »Ženjak«, Helm 15 (Kat. Nr. 326).



Negau-Obrat »Ženjak«, Helm 16 (Kat. Nr. 327).



a Negau-Obrat »Ženjak«, Helm 16 (Kat. Nr. 327), Futterblech.



b Negau-Obrat »Ženjak«, Helm 17 (Kat. Nr. 328), Futterblech.



Negau-Obrat »Ženjak«, Helm 17 (Kat. Nr. 328).



a Stična (Kat. Nr. 329).



b Vače (Kat. Nr. 330), Futterblech.



Vače (Kat. Nr. 330).



Negau-Obrat »Ženjak«, Helm 18 (Kat. Nr. 331).

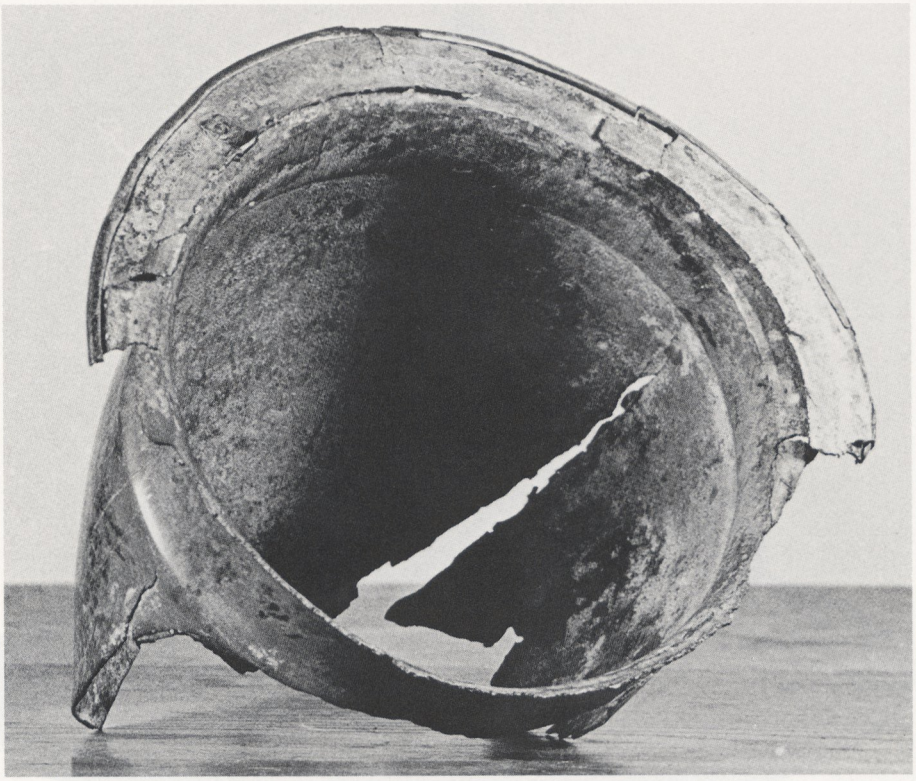

a Negau-Obrat »Ženjak«, Helm 18 (Kat. Nr. 331), Futterblech.

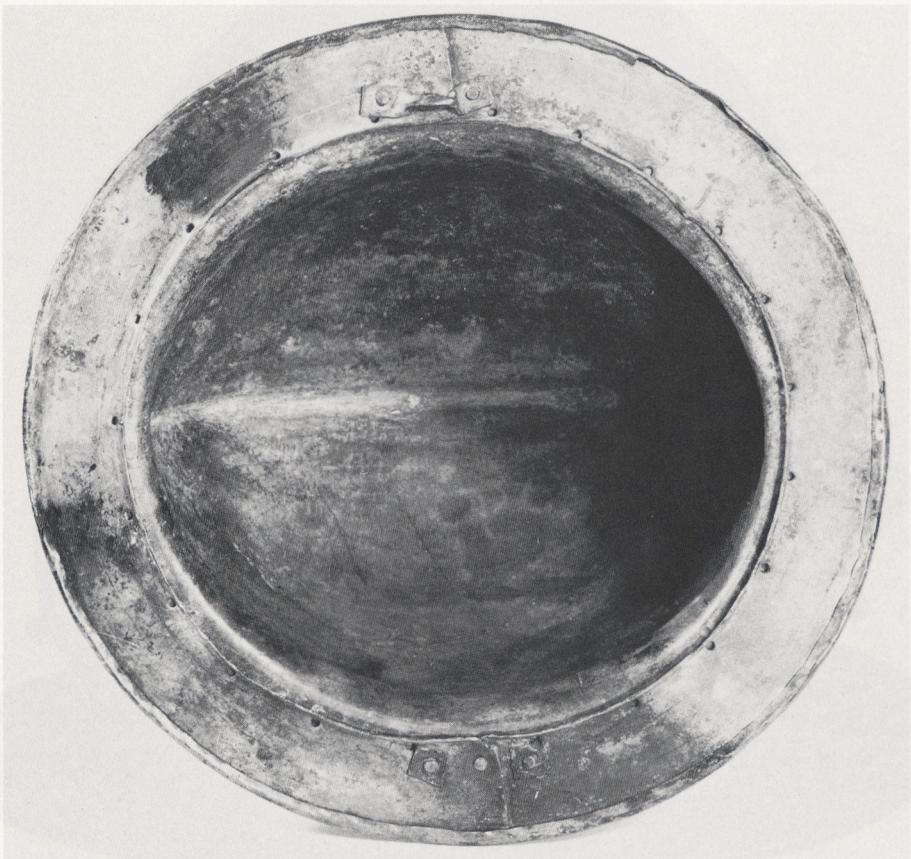

b Cazin »Čungar« (Kat. Nr. 333), Futterblech.



Cazin »Čungar« (Kat. Nr. 333).



Monrupino »Grotta dell'elmo« (Kat. Nr. 332).



Idrija bei Bača, Grab 18 (Kat. Nr. 335).

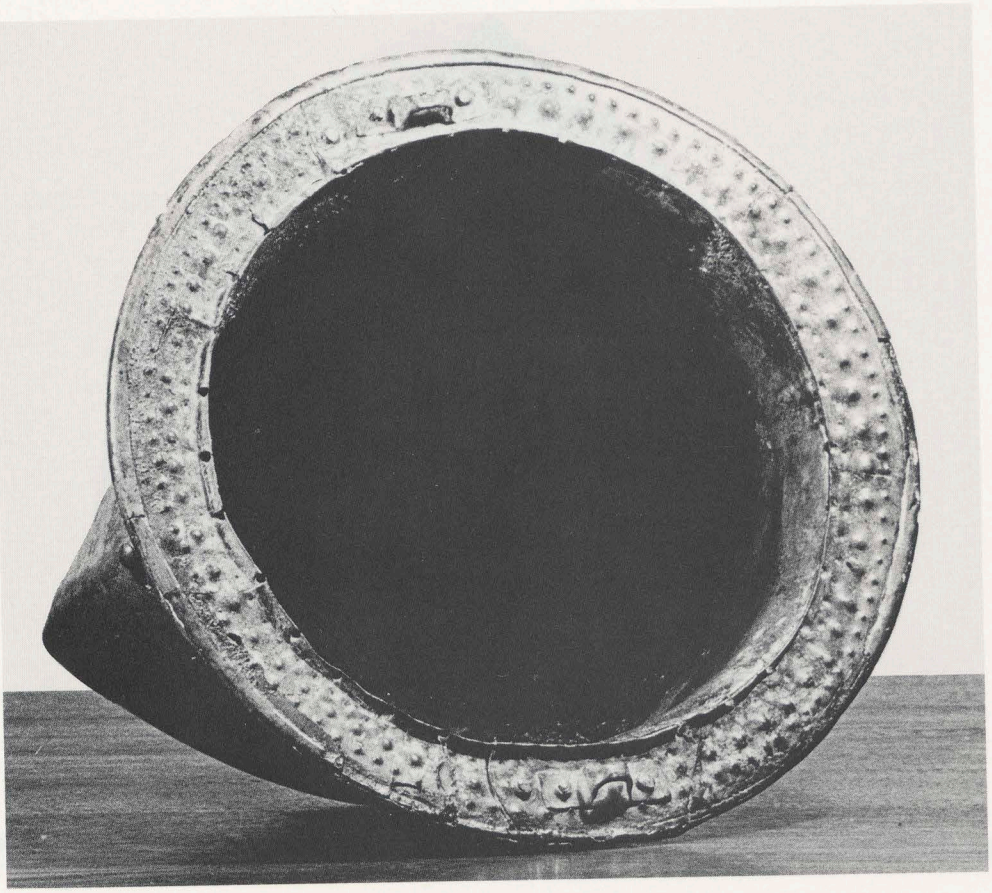

a Idrija bei Bača, Grab 18 (Kat. Nr. 335), Futterblech.

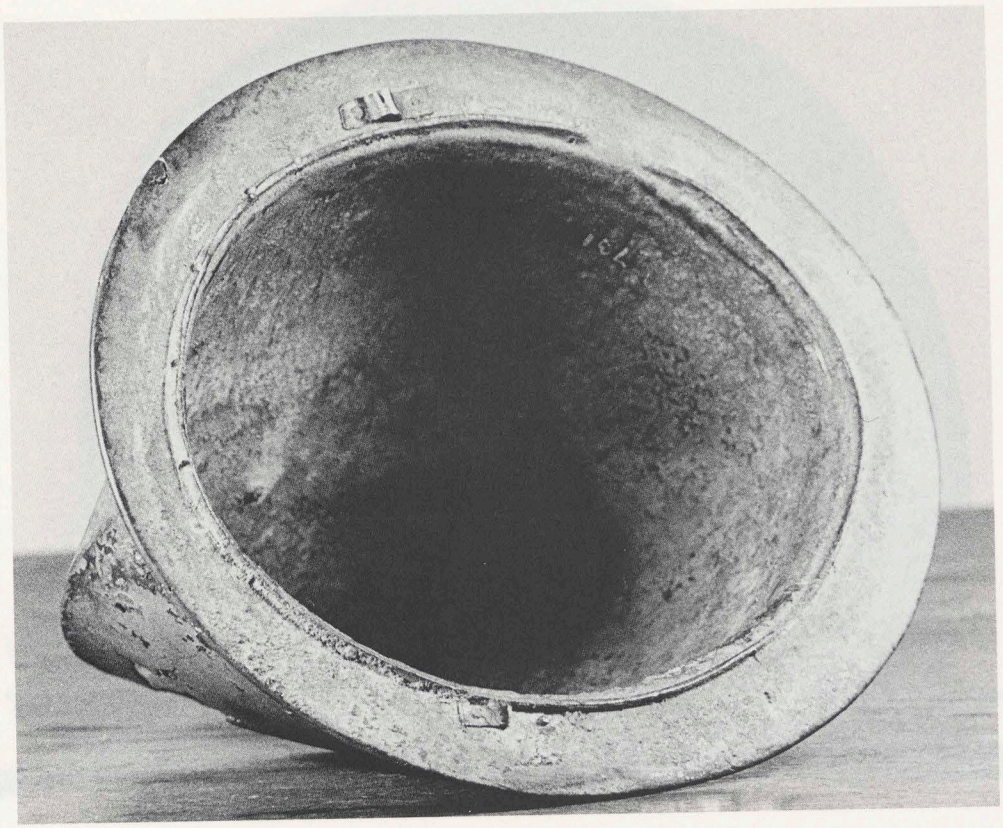

b Negau-Obrat »Ženjak«, Helm 21 (Kat. Nr. 338), Futterblech.



Negau-Obrat »Ženjak«, Helm 21 (Kat. Nr. 338).



Negau-Obrat »Ženjak«, Helm 19 (Kat. Nr. 336).



Negau-Obrat »Ženjak«, Helm 20 (Kat. Nr. 337).



Negau-Obrat »Ženjak«, Helm 22 (Kat. Nr. 339).



a Reka, Grab 2 (Kat. Nr. 340), Futterblech.



b Solkan »Sv. Catarina« (Kat. Nr. 341) (nach F. Stroh).



Saulgrub (Kat. Nr. 342).

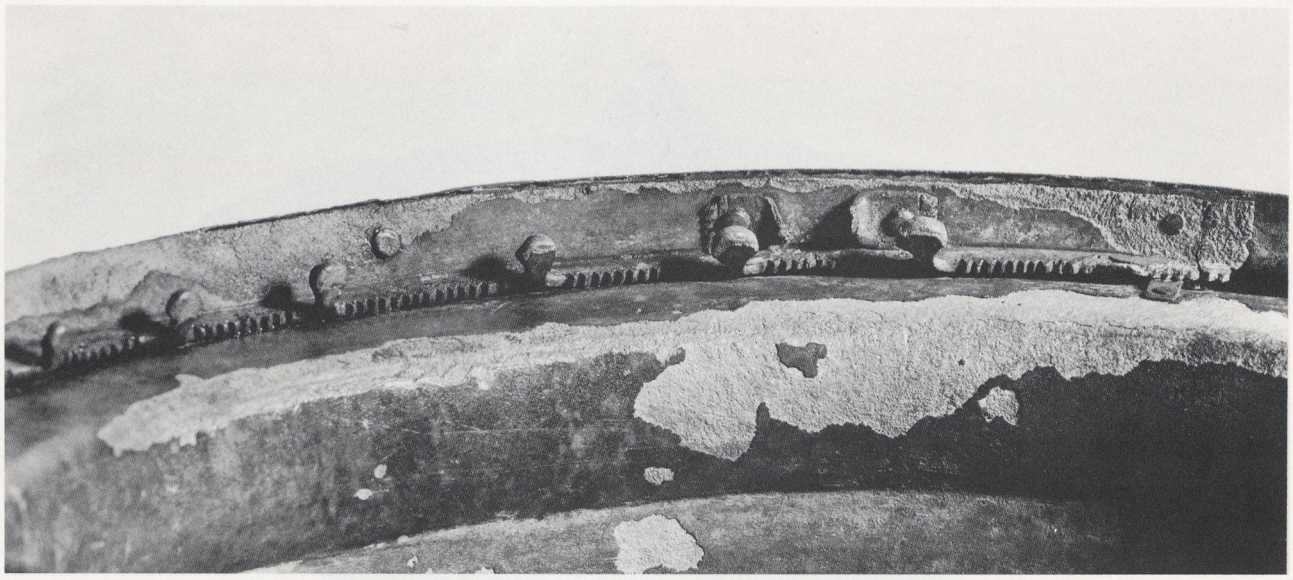

a Saulgrub (Kat. Nr. 342), Futterblech.



b Sanzeno, Helm 3 (Kat. Nr. 347).





Como »Ca'Morta«, Grab 8/1926 (Kat. Nr. 344).





Sanzeno, Helm 1 (Kat. Nr. 345).





Sanzeno, Helm 2 (Kat. 346).



Obersaxen »Alp Gren« (Kat. Nr. 348).



a Obersaxen »Alp Gren« (Kat. Nr. 348), Futterblech.

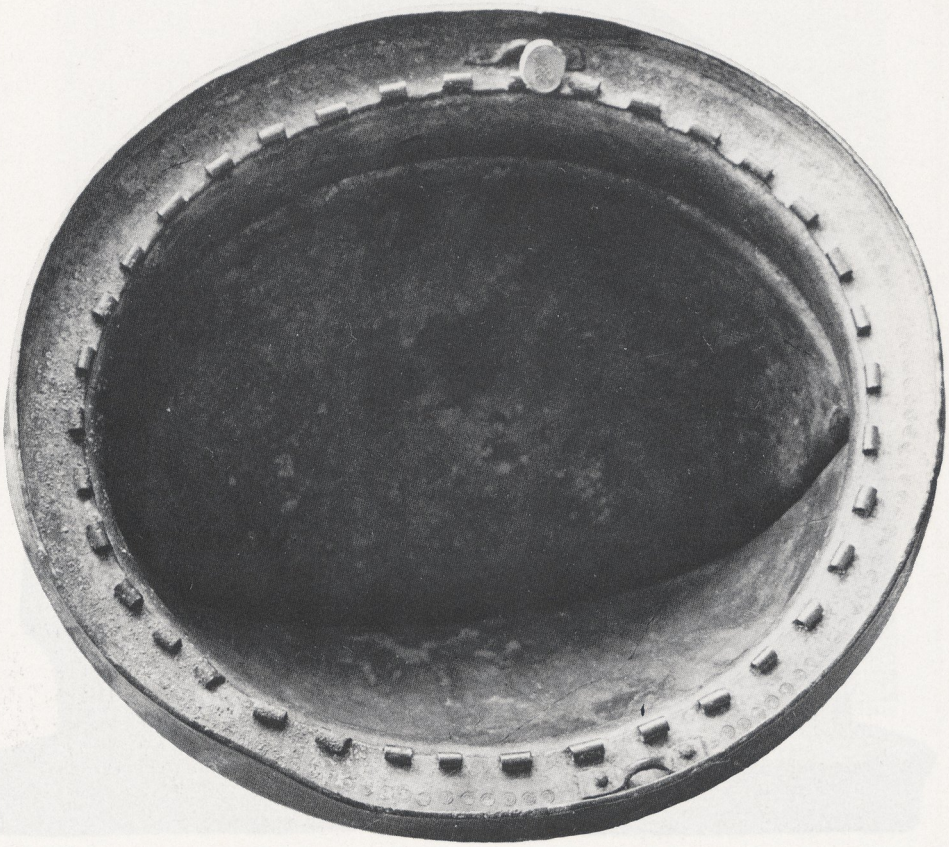

b Daone (Kat. Nr. 351), Futterblech.



Daone (Kat. Nr. 351).





Aus einem oberitalienischen See (Kat. Nr. 352).



a Aus einem oberitalienischen See (Kat. Nr. 352), Verzierung.



b Negau-Obrat »Ženjak«, Helm 23 (Kat. Nr. 353), Futterblech.





Negau-Obrat »Ženjak«, Helm 23 (Kat. Nr. 353).





Innsbruck »Fallmereyerstraße« (Kat. Nr. 354).

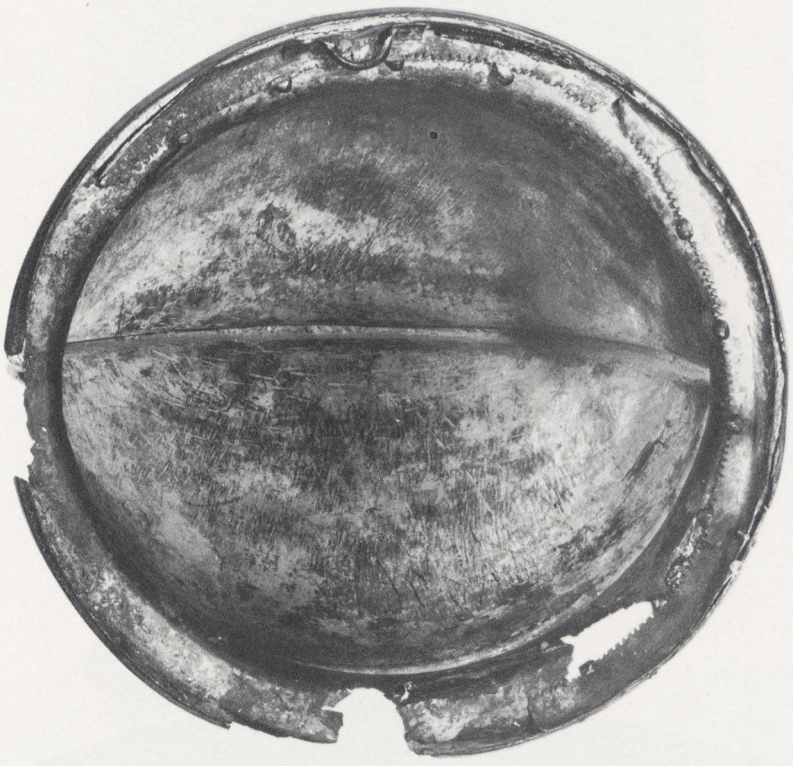

a Innsbruck »Fallmereyerstraße« (Kat. Nr. 354), Futterblech.



b Siebeneich »Greifensteiner Hang«, Helm 2 (Kat. Nr. 356).



c Siebeneich »Greifensteiner Hang«, Helm 3 (Kat. Nr. 357).

a



b

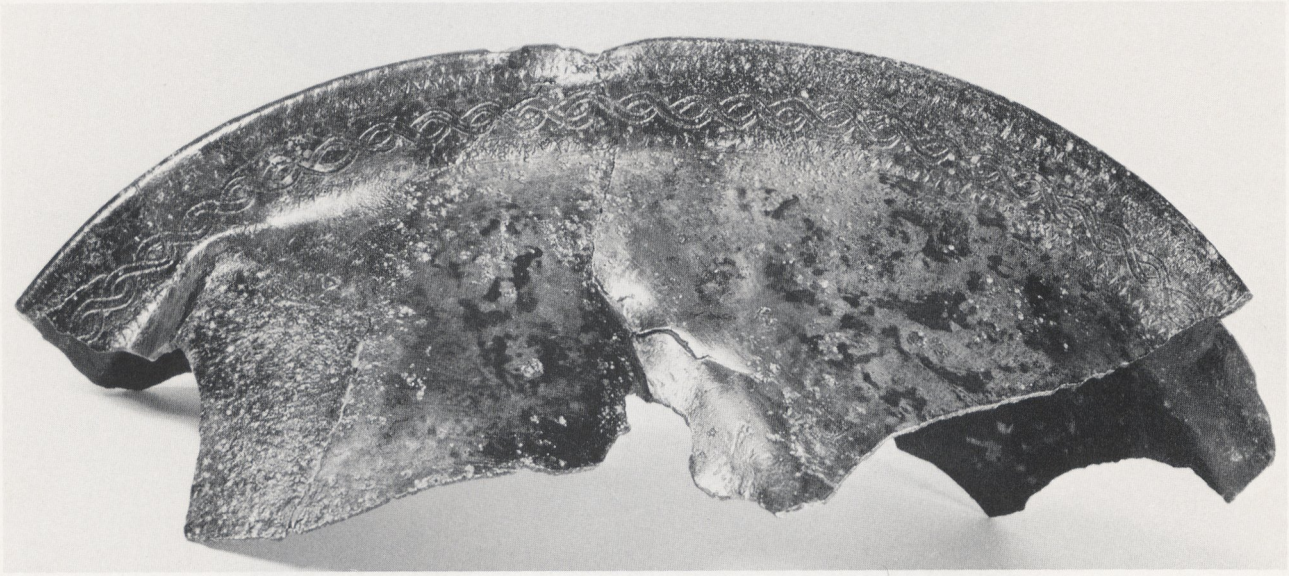

c

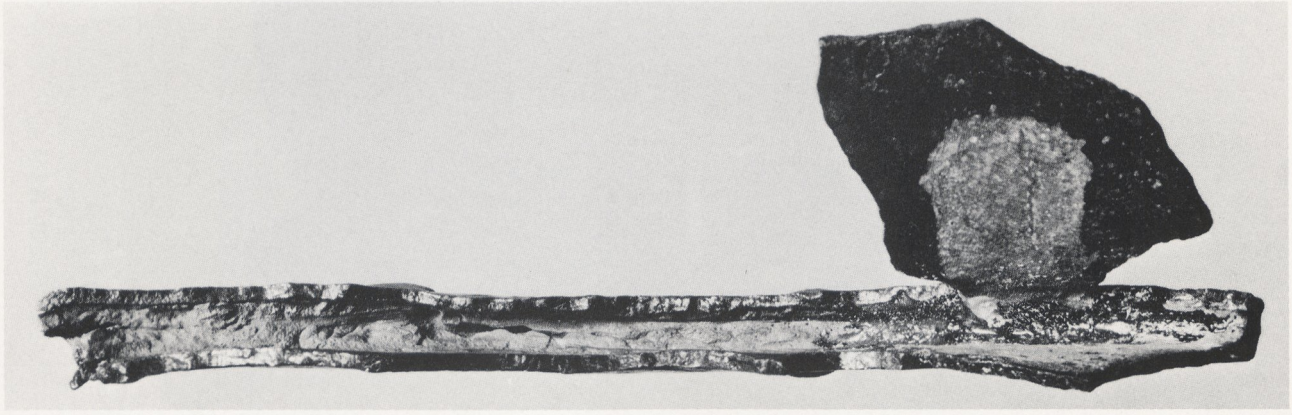

Sanzeno, Helm 4 (Kat. Nr. 358): a Vorderansicht. – b Seitenansicht. – c Innenansicht mit Gußnaht.



a Sanzeno, Helm 5 (Kat. Nr. 359).

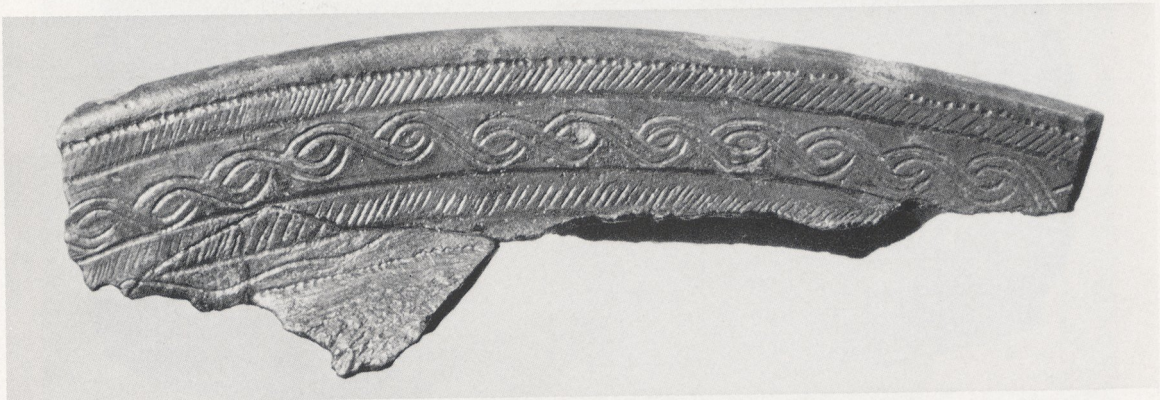

b Sanzeno, Helm 7 (Kat. Nr. 361).



a Sanzeno, Helm 6 (Kat. Nr. 360).



b Sanzeno, Helm 8 (Kat. Nr. 362).

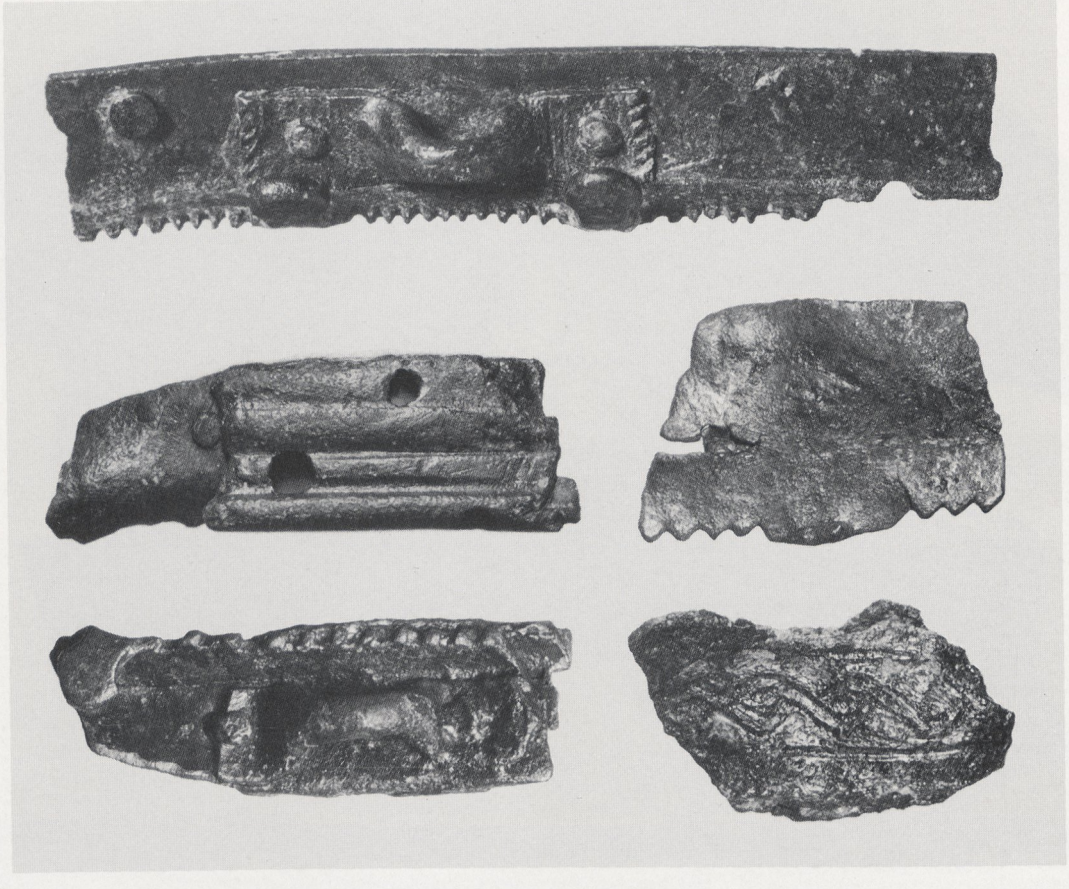

c Sanzeno, Fragmente (Kat. Nr. 362 a).



Schluderns »Churburg« (Kat. Nr. 363).

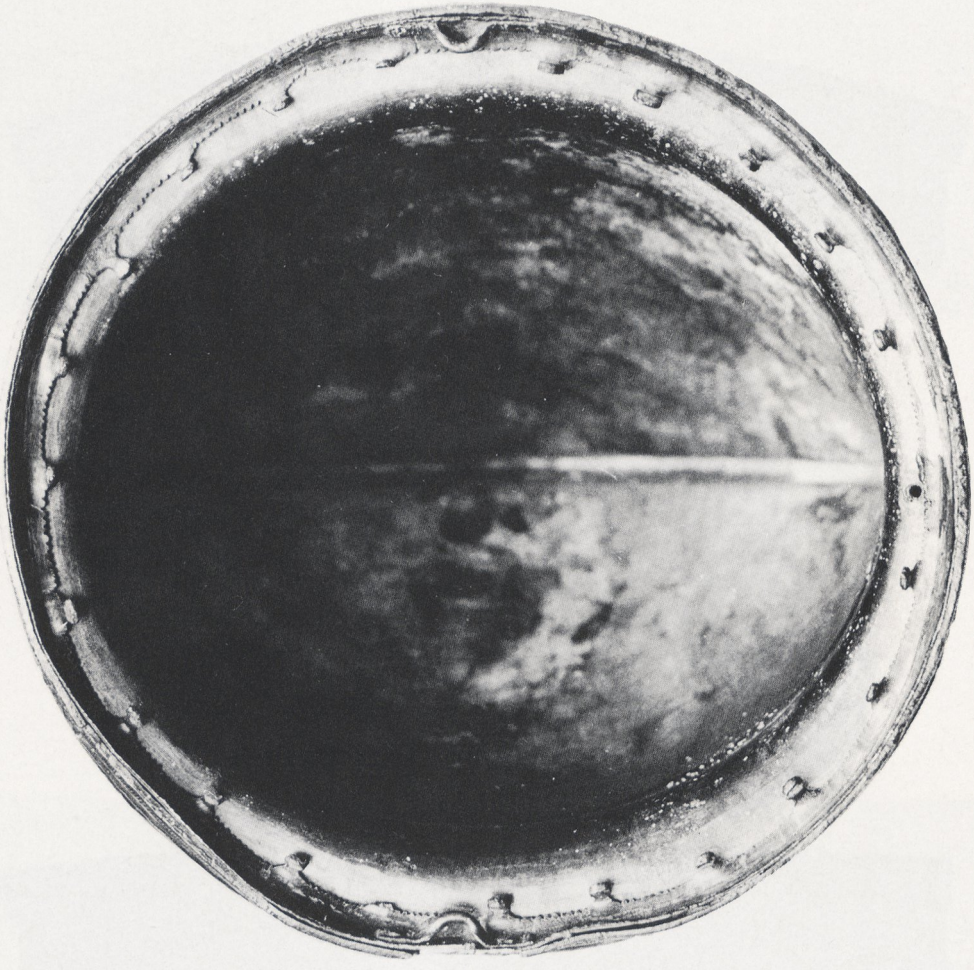

a Schluderns »Churburg« (Kat. Nr. 363), Futterblech.



b Siebeneich »Greifensteiner Hang«, Helm 4 (Kat. Nr. 364).

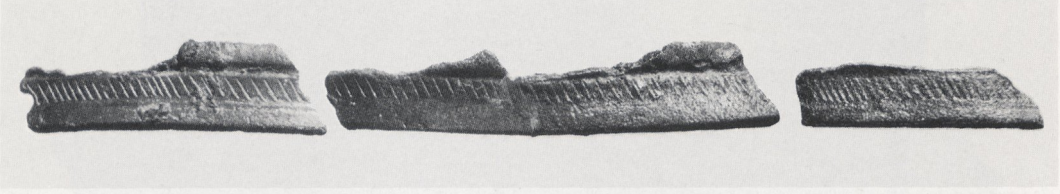

c Siebeneich »Greifensteiner Hang«, Helm 5 (Kat. Nr. 365).

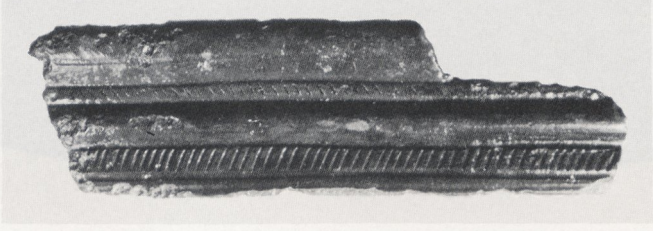

d Siebeneich »Greifensteiner Hang«, Helm 6 (Kat. Nr. 366).



a Siebeneich »Greifensteiner Hang«, Helm 7 (Kat. Nr. 367).

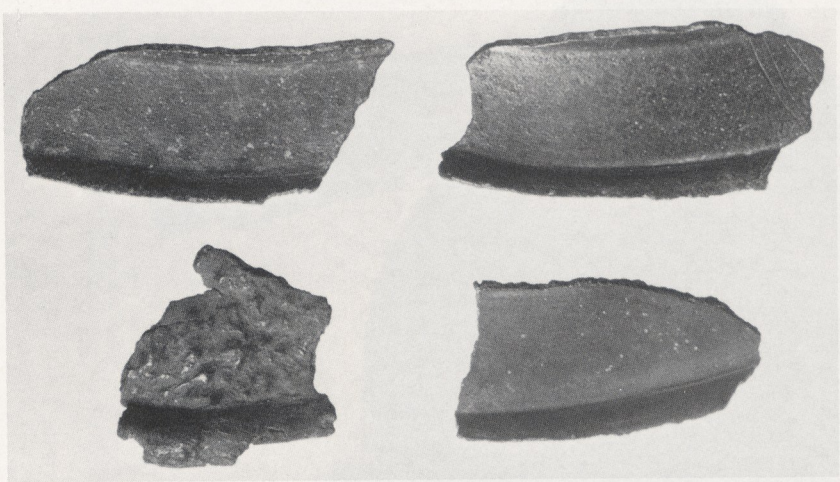

b



c



d

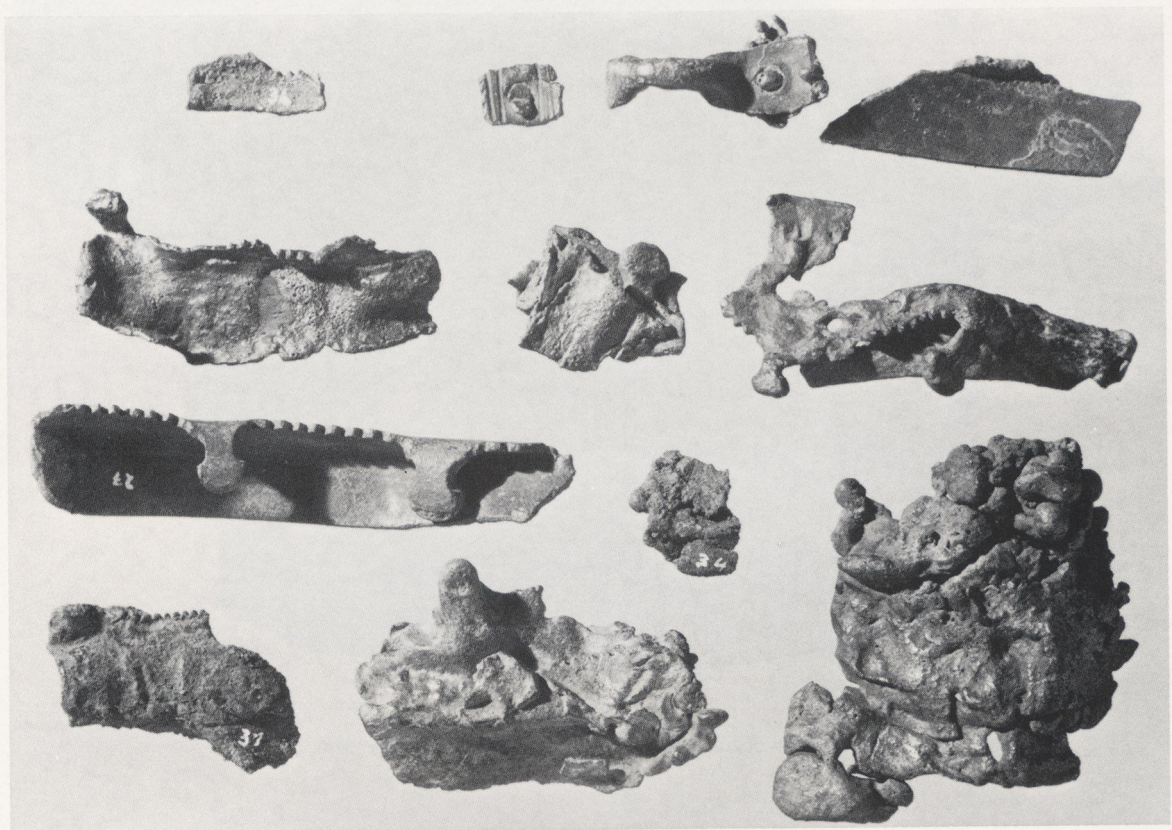

e

b-e Siebeneich »Greifensteiner Hang«, Fragmente (Kat. Nr. 367 a): b Krempenfragmente; c Kalottenfragmente; d Cristafragmente; e Futterblechfragmente.



Aus einem oberitalienischen See oder Cividale (Kat. Nr. 368).



a Ljubljana »Akademiehof« (Kat. Nr. 369).



b Innsbruck »Fuchsegg« (Kat. Nr. 371).



Castiel »Carschlingg« (Kat. Nr. 372).



a Castiel »Carschlingg« (Kat. Nr. 372), Futterblech.



b Giubiasco, Grab 119 (Kat. Nr. 374), Futterblech.



Giubiasco, Grab 119 (Kat. Nr. 374).





Giubiasco, Grab 262 (Kat. Nr. 375).

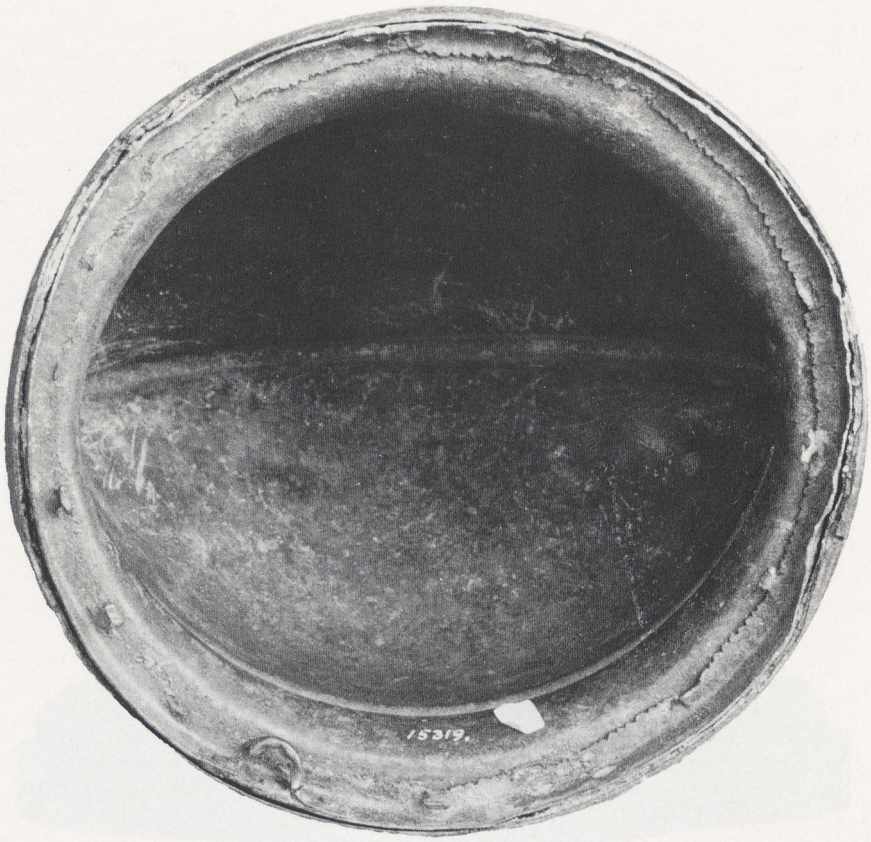

a Giubiasco, Grab 262 (Kat. Nr. 375), Futterblech.



b Igis (Kat. Nr. 376), Futterblech.



Igis »Falkenstein« (Kat. Nr. 376).





Ohne Fundort, Mus. Sigmaringen (Kat. Nr. 378).

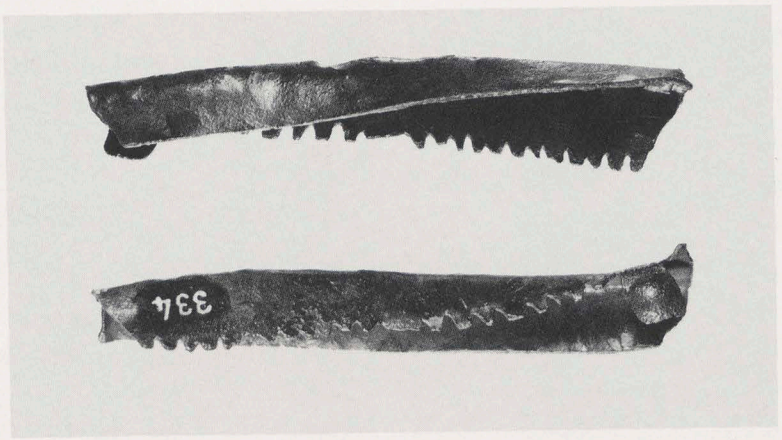

a

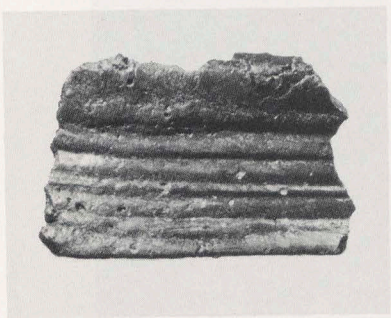

b

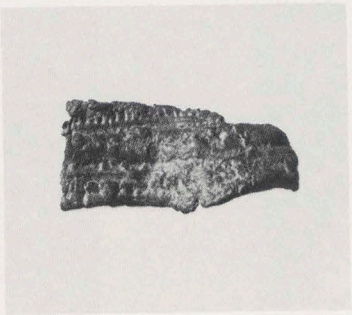

c



d



e

a Manching »Geisenfelder Straße« (Kat. Nr. 379). – b Siebeneich »Greifensteiner Hang«, Helm 8 (Kat. Nr. 380). – c Siebeneich »Greifensteiner Hang«, Helm 9 (Kat. Nr. 381). – d Siebeneich »Greifensteiner Hang«, Helm 10 (Kat. Nr. 382). – e Ohne Fundort, Mus. Boston, Henkelattasche aus Bronze (nach E. Comstock u. C. Vermeule).



a Kriegerstatuette von Satricum (nach E. Richardson).



b Kriegerstatuette von Idrija bei Bača, Grab 25.



a Steinrelief von Bormio, Ausschnitt mit dem »Krieger« mit Standarte und Negauer Helm.



b Die Kriegerstatuette von Balzers »Gutenberg« (nach G. v. Merhart).



a Die Kriegerstatuette aus »Lindau« (nach G. v. Merhart).



b Der Reiter von Sanzeno (nach G. Fogolari).

I–III aR